MISSILE SUL KUWAIT

MANAMA (Bahrain) — Un missile, quasi certamente un *silkworm* iraniano, di fabbricazione cinese, ha colpito alle 10,40 di stamane (ora locale) il terminale petrolifero *Sea Isle* nelle acque territoriali del Kuwait. Nell'attacco tre operai sono rimasti feriti ed una parte della struttura *offshore* ha preso fuoco. Il terminale è collegato alla terraferma mediante un oleodotto.

Sea Isle dista quindici chilometri dal porto di Mina-Al-Ahmadi, dove era ormeggiata la petroliera kuwaitiana battente bandiera americana *Sea Isle City* colpita venerdì scorso da un altro missile.

Al momento dell'attacco nessuna nave era ormeggiata nei pressi di *Sea Isle*. La esplosione è stata avvertita anche nella capitale del Kuwait che dal terminale preso di mira dista trentadue chilometri.

In un messaggio inviato ieri al segretario generale dell'Onu, Javier Perez de Cuellar, il ministro degli esteri iraniano, Ali Akbar Velayati, ha rimproverato al Consiglio di sicurezza di non aver reagito all'attacco americano che ha definito «*la violazione più grave della risoluzione 598 da parte di uno dei membri permanenti del Consiglio di sicurezza*».

DAVID BOWIE VIOLENTATORE?

NEW YORK — David Bowie corre il rischio d'essere sottoposto a processo a Dallas (Texas) a seguito della denuncia di una donna che afferma d'essere stata violentata dal noto cantante-attore britannico nella camera d'albergo da questi occupata dopo il suo concerto dello scorso 8 ottobre.

Il portavoce della squadra investigativa di Dallas ha tenuto a precisare che sarà un gran giurì a decidere se incriminare Bowie o annullare il caso, a conclusione di una relativa inchiesta. «*Per il momento nessuna accusa è stata messa nei confronti del signor Bowie*».

Da parte sua il portavoce di Bowie a New York, Joe Gara, ha dichiarato che il cantante è in viaggio alla volta dell'Australia, e che «*non intende rispondere a queste false e assurde accuse*». Secondo l'ispettore Kelly la donna, che vive a Dallas, telefonò alla polizia lo scorso 12 ottobre affermando d'essere stata violentata da Bowie nella camera del Mansion Hotel in cui questi alloggiava durante il suo recente tour concertistico «*Glass Spider*».

David Bowie

Nonostante la denuncia, Bowie non veniva arrestato e ancora oggi non è chiaro se la polizia di Dallas lo abbia mai interrogato. Il cantante, che ha 40 anni ed il cui vero nome è David Jones, rientrerà in Usa a novembre.

STAMPA SERA

L. 800
ANNO 119 - Numero 286

QUOTIDIANO D'INFORMAZIONI - TORINO, VIA MARENCO 32 - TEL. (011) 65.681 - C.A.P. 10126
NUMERI ARRETRATI IL DOPPIO - SPEDIZIONE IN ABBONAMENTO POSTALE (GRUPPO 1/70)

Giovedì 22 Ottobre 1987

I «no» esclusi dalle tribune tv

QUESTO COMITATO FORSE NON ESISTE

ROMA — E' polemica. Il comitato per il «no» non può partecipare alle tribune televisive sul referendum. Lo ha deciso l'ufficio di presidenza della commissione parlamentare di vigilanza sulla Rai. Il rifiuto per il «no» al referendum sulla giustizia «*non ha alcuna veste giuridica che gli consenta di comparire nelle tribune che la Rai sta trasmettendo in vista della consultazione dell'8 e 9 novembre*».

Questa la motivazione che fa seguito alla richiesta del senatore repubblicano Qualieri di ammettere alle tribune anche quelle forze che si oppongono all'abrogazione della legge sulla responsabilità civile dei giudici. Secondo Qualieri, infatti, sarebbe stato opportuno dare più spazio agli anti-abrogazionisti, essendosi di fatto determinato un vasto «*fronte dei partiti*» a favore del «sì». Ma l'ufficio di presidenza della commissione parlamentare di vigilanza ha fatto notare che nessuna legge prevede, accanto ai comitati promotori del referendum, la figura dei comitati per il «no». Riconoscendo tuttavia l'esistenza di uno squilibrio nel dibattito sul referendum sulla giustizia, l'ufficio di presidenza ha raccomandato alla Rai di dare spazio ai sostenitori del «no», purchè non nell'ambito delle tribune.

Il presidente Cossiga

Quale sia questo «spazio» non è stato chiarito. Quindi, per ora, il fronte del «no» al quale hanno aderito intellettuali come Norberto Bobbio e l'ex presidente della Corte Costituzionale Bonifacio resta escluso dalla Rai.

Ieri il «*fronte del no*» ha chiesto un incontro al presidente Cossiga per illustrargli i contenuti della campagna referendaria. Il capo dello Stato, che è anche presidente del Consiglio superiore della magistratura, si è dichiarato disponibile. Ma subito sono insorti i radicali che hanno parlato di «*forbida campagna*».

Cinque squadre, nemmeno una vittoria

COPPE, CHE VERGOGNA

IL MASSACRO DI «FORTE ITALIA»

Coppe amare! Un pari e quattro sconfitte. Un disastro inatteso, che trova molte spiegazioni e poche attenuanti, e che traumatizza, visto che il nostro campionato (che è il più ricco del mondo), spesso si autodefinisce il più bello del mondo. L'impressa negativa meraviglia se si pensa che la riapertura agli stranieri, oltre che per obbedire alle legittime richieste mercantili imposte dal Mec, è stato auspicato per rispondere alle esigenze internazionali con argomenti efficaci.

La giornata è catastrofica per le metneghine. Il Milan perde in forma irreparabile, pagando le conseguenza di una «sosta» che richiede intelligenza e attenzione. Sbalordisce la sconfitta dell'Inter ad opera dei finlandesi, capaci di denunciare le carenze del nostro calcio che atleticamente non sempre sta al passo con l'Europa. Lo 0 a 1 mortifica i nerazzurri, che possono però rovesciare la situazione nel viaggio nel paese delle renne.

Atene. Cabrini a terra in uno scontro con Vasilliou

La Juventus subisce nei primi 45', durante i quali corre molti rischi, e si riabilita nel successivo, senza però andare in gol, vuoi per sfortuna (traversa di Brio), vuoi per errori dell'arbitro Bridges (Rush dirà «*dagli amici mi guardi Iddio...*», visto che il compatriota non lo ha mai tutelato, ha negato a Magrin un gol per fuori gioco inesistente di Mauro ed un penalty per blitz commesso ai danni di Laudrupi. Anche questo è risultato che la Juventus può ribaltare.

Il Verona salva l'onore italiano pareggiando bene ad Utrecht, mentre l'Atalanta incassa dai cretesi un passivo minimo e, dunque, rivedibile. In complesso, una brutta figura. Il Forte Apache italiano, speculativo fino all'esasperazione, denuncia questa volta gravi perdite.

Angelo Caroli

(A pagina 21 e 23)

TORINO/ Lunedì si festeggia con un pranzo di lusso la linea 3

S'INAUGURA IL METRO? BENE, SCIOPERIAMO

I «Cobas» per protesta fermano i tram per 24 ore

TORINO — «*Lunedì 26 ottobre inaugurano la linea 3 del metrò? Niente di meglio come ouverture che un pranzo di lusso a 60 mila lire e passa a coperto "più i vini", per cento, centocinquanta invitati al ristorante San Giorgio del Valentino*». E come contorno, un po' indigesto, sempre nello stesso giorno, uno sciopero organizzato dai Cobas dei tranvieri. «*Ciliegina sulla torta, la nuova pubblicità dei Trasporti Torinesi che se tanto di sfotto' non ci si è voluto o meno): "Reggetevi agli apparati sostegni, da ottant'anni al resto pensiamo noi". Per la cronaca il costo di questo slogan, che sembra solo una versione un po' più raffinata del conosciutissimo "Attaccati al tram", è di 200 milioni*». Questo quanto contestano i Comitati di Base dei Tranvieri che per lo stesso giorno hanno indetto 24 ore di fermata e una contromanifestazione.

Motivo di questa protesta?

«*Spendono miliardi per una metropolitana e ci danno una linea tranviaria! Ci fanno lavorare su mezzi in cui piove, si muore di caldo, freddo, rumore, vibrazioni. Ci negano da sempre un cesso ai capolinea. Ed ora, "fra tradizione e innovazione", organizzano pure un bel programma per festeggiare che sembra addirittura il compleanno di uno di loro! E chi paga?*».

Già chi paga? I Trasporti Torinesi, che si avvalgono dei contributi comunali che versano i cittadini. Polemiche a parte — il 26, oltre alla gran bouffe, ci sarà pure il tempo per inaugurare una mostra fotografica e fare un giro su un nuovo battello sul Po capace di 80 posti — il presidente dei «T.T.», dottor Giorgio Perinetti, conferma che «*dal giorno dopo la linea 3 funzionerà senza intoppi*».

Qualche dato?

«*Dalle Vallette al largo Regina Margherita, nove chilometri. Al largo Regina le vetture percorranno un anello tornando indietro*».

Non ne manca un pezzo?

«*Solo 20 giorni fa il Comune ha licenziato il progetto del capolinea Hermada*».

Un po' tardi?

«*C'è stata più di una modifica. Hanno spostato delle cabine della Sip in piazza Hermada. Inoltre con il progetto precedente si dovevano abbattere degli alberi in corso Gabelli. Tutto fermo quindi. Poi la crisi in Comune, l'estate e via discorrendo. Tre quattro mesi e finiremo*».

Bene! E i tempi?

«*Nelle ore di punta 36 minuti, nelle ore di morbida mezz'ora*». Cinque minuti nelle ore di punta l'intervallo dei passaggi fra un veicolo e l'altro; 8 minuti in quelle di morbida. «*Velocità commerciale: 16,33 chilometri all'ora rispetto agli attuali autobus che fanno 13,5 chilometri*».

Pochino no?

«*E' una media provvisoria, anche perchè i semafori oggi non funzionano*». Senza contare inoltre che passeranno anni per stabilire se i mezzitram oppure le auto debbano passare in galleria a Porta Palazzo. «*Però* — spiega ancora Perinetti — *in questo "nodo incasinato", se mi permettete il termine, anche per noi è difficile metterci mano. Tutto ricade sotto uno studio ordinato dal Comune*».

E le fermate?

«*Saranno 25, ogni trecento, quattrocento metri. Occorreranno 15 motrici nelle ore di punta; da tre a cinque le vetture pronte di riserva*».

Costo complessivo?

«*Dall'aprile '80 a tutto il settembre '87, briciole a parte, 68,9 miliardi di lire*».

E le motrici?

«*Già, 18 unità. Fanno 27,7 miliardi di lire. Quindi siamo sull'orco di 100 miliardi per tutta la linea in esercizio*».

A proposito, non c'è il rischio che le due vetture destinate per il 26 ottobre al viaggio inaugurale per le autorità rimangano in rimessa. C'è lo sciopero dei Cobas...

«*Che possiamo farci? Lo subiremo anche noi. Speriamo di esercire lo stesso la linea*».

Ivano Barbiero

Dopo l'intervento per l'asportazione di un tumore al seno

RAISSA MANDA FIORI A NANCY

La first lady Usa sta bene, forse domani torna a casa

NEW YORK — Raissa Gorbaciov, moglie del leader sovietico Mikhail Gorbaciov, ha fatto pervenire un cesto di fiori a Nancy Reagan, ancora ricoverata all'ospedale navale di Bethesda, nel Maryland, dopo l'intervento nel quale gli è stata asportata la mammella sinistra.

Le due «first lady» si sono incontrate per la prima volta a Ginevra, due anni fa, in occasione del primo vertice tra Reagan e Gorbaciov. Nancy ha ricevuto fiori anche dalla «first lady» del Portogallo, Maria Soares, dal cardinale di New York, John O'Connor, dalla figlia dell'ex-presidente americano Richard Nixon, dall'attore Jimmy Stewart e dall'attrice italiana Gina Lollobrigida.

Nancy Reagan

Secondo quanto ha dichiarato la segretaria personale, Elaine Crispen, Nancy si sente bene e potrebbe già tornare domani alla Casa Bianca. Tutte le lasciature — ha aggiunto — sono state tolte ed è in condizione di alzare il braccio sinistro fin sopra la testa.

BORSA PARTE MALE

A Milano alle 10,45 indice -1,2%

TOKYO IN FORTE RIPRESA

MILANO — Ancora una giornata «no» per la Borsa a Milano, dopo il tracollo mondiale di lunedì scorso. La seduta è cominciata con lievi spunti (+ 1 per cento sui primissimi prezzi), per poi registrare una progressiva erosione dei prezzi, sino a scendere sotto le chiusure di ieri. Alle 13,45 l'indice Mib segnava meno 1,2 per cento.

Così, a puro titolo di cronaca, è andata nei primi tre quarti d'ora di seduta: Generali sono scese da 102.600 a 100.500, Ras da 46.000 a 44.400, Fiat ord. da 11.200 a 10.750, mentre le chiusure di ieri erano 101.350 per Generali, 45.300 per Ras e 10.859 per Fiat.

E' andato meglio per il mercato ristretto: a Milano, l'indice Imr ha segnato oggi un rialzo dello 2,45 per cento, a quota 878 (meno 12,2 per cento dall'inizio dell'anno).

Per quanto riguarda, invece, le piazze internazionali, è disponibile il dato di Tokio: 2,3 per cento, in chiusura. Va ricordato, infine, che ieri New York ha registrato un + 10,1 per cento sul giorno prima.

Sulla situazione italiana, c'è comunque una previsione ottimistica a medio termine, e convinzione dei broker e degli analisti che la Borsa di Milano dovrebbe muoversi al rialzo in quest'ultimo scorcio d'anno e riuscire a recuperare quanto perso negli ultimi 17 mesi. Lo scrive l'agenzia di informazione finanziaria Ap-Dow Jones.

● **BORSA A TORINO.** Mercato lievemente riflessivo dopo un inizio piuttosto resistente. Alcuni prezzi di chiusura: Buton 3800; Perugina 9101, risp. 1450; Buitoni 6200 risp. 3000; Ativar 8230; Eridania 4300, risp 2395; Montedison 1990, risp 1008; Westinghouse 31.950; Franco Tosi 19.500; Cir 4569, risp. 4540, risp. n.c. 2050; Ifil priv. 24.010; Firelli 4200, risp. 4388; Snia 3479; Comau 3450; Editoriale 3190; Poligrafici 6230; Fimpar 1680; Finarte 2710; Finrex 1350; Pacchetti 170. Altri prezzi: Mediobanca 23.000; Comit 2800; Banco Roma 0500; Iniziativa Me'Ta 11.300; Ferruzzi 1900; Fiat ord. 10.860, priv. 6150.

■ **Oro.** L'oro ha aperto stamane a Londra a 467,90-468,40 dollari l'oncia, in rialzo rispetto ai 466-466,50 dollari della chiusura di ieri sullo stesso mercato e ai 467,75 dollari con cui aveva successivamente chiuso a New York.

LICENZIATO FA UNA STRAGE

PARIGI — Pierre Bertin, 40 anni, operaio della fabbrica «Cycles Peugeot» di Besançon, licenziato alcuni mesi fa, ha ucciso ieri il delegato sindacale dell'azienda, che riteneva responsabile del suo licenziamento, e la moglie di questi e ha ferito gravemente uno dei quattro figli della coppia, uccidendosi poi con lo stesso fucile che aveva comprato per compiere la sua vendetta.

Gli altri tre figli, che hanno assistito alla tragica scena, sono stati salvati da un vicino.

Arpino: «Anche l'inno e lo stellone sono bruttissimi. Ma certe cose non vanno toccate»

NON SOLO LA BANDIERA...

TORINO — Il tricolore italiano, che gli stilisti Testa, Giugiaro e l'artista Ugo Nespolo vorrebbero cambiare, perchè lo giudicano «*opera originale e banale, sotto il profilo grafico*», non piace proprio nemmeno allo scrittore Giovanni Arpino: «*La bandiera italiana non è bella. Ma tre colori che stanno insieme così... Anche l'inno italiano è bruttissimo, come lo stellone e il sigillo della Repubblica*».

Vale dunque la pena cambiarli? Arpino è cauto e caustico: «*Ridisegnare la bandiera è rischioso. Certe cose non vanno toccate. C'è il pericolo che se ne inventino di peggiori*». Quanto all'inno nazionale Arpino ha un dubbio: «*Chissà se ne xià composto uno Adriano Celentano?*». In questo caso Arpino ha già in mente un bel titolo: «*Perchè non chiamarlo cafoni d'Italia?*».

Lo scrittore rivela poi un altro segreto «*quello che ormai pare trasparire dalla filigrana di tanti simboli. Del nostro stellone sembra che appaia sempre con maggiore frequenza la parola lotteria. Di tutta si fa raccorta. L'Italia diventa un grande contenitore di quiz per spargere miliardi*».

Eppure per ridisegnare il simbolo della Repubblica lo Stato non sembra intenzionato a spendere molto per premiare i progettisti. Armando Testa, membro della commissione incaricata di selezionare le proposte giunte a Palazzo Chigi, sostiene che «*chi vincerà il concorso guadagnerà appena qualche lira, insufficiente a pagare gli studi e la progettazione di un simbolo grafico. Lo Stato spera che la gloria di aver ridisegnato il sigillo della Repubblica paghi già abbastanza. C'è il rischio che gli elaborati che andremo ad esaminare servano solo come primo sondaggio. Sarà poi forse necessario approfondire il lavoro*».

Così qualcuno incomincia a rendersi conto del costo totale di una simile impresa, che dovrebbe mutare tutti i simboli repubblicani apposti su targhe, documenti, BOT, francobolli, carte intestate. Si parla di miliardi e gli ambienti di Palazzo Chigi ora sembrano molto imbarazzati a commentare l'impresa. La segreteria particolare di Giuliano Amato, ministro del Tesoro e vicepresidente del Consiglio, «*ritiene opportuno non pronunciarsi*».

Nessun ministro vuole parlare per primo su una faccenda che è comunque in atto. Fanfani, responsabile dell'Interno e appassionato artista, è inavvicinabile. I suoi segretari dicono: «*Anche su questioni d'arte il ministro non desidera da tempo rilasciare interviste*».

In via del Gorso, a Roma, qualcuno spera in una battuta di Ghino di Tacco. Dicono che abbia già osservato in silenzio i bozzetti di Testa e di Giugiaro.

m. lup.

SIAMO NELLE MANI DEL GRAN COMPUTER

La grande paura è passata. Quella d'essere più poveri tutti, per qualcosa di simile al disastro del 1929, ha fatto correre i brividi del terrore in tutto il mondo. I ricchi hanno tremato allo stesso modo dei poveri. Solo un arcimiliardario americano, che ci ha rimesso in poche ore centinaia di miliardi di dollari, ha detto che il crollo non lo avrebbe affatto rovinato. Infatti a quest'ora può già averli ricuperati tutti.

Quello che mette un certo disagio, senza alcun giudizio sulle persone, anzi sperando che guariscano e vivano serene, è il fatto che quel crollo del dollaro (finito anche quello, a quanto pare, come ormai la politica di classe, la cultura servile e la scienza da teatro) fosse in parte dovuto al naso del presidente Reagan e al seno di sua moglie Nancy. Se fosse vero ce ne sarebbe d'avanzo per sapere qual è il vero asse su cui poggiano le nostre sicurezze magnifiche e progressive. Basta il tumore d'un potente per far crollare il potere del denaro, e viceversa. Si è detto poi che quel naso e quel seno non c'entrano più di tanto, e si è insistito nel dire che l'errore è stato

Nazareno Fabretti

(Segue a pagina 13)

La proroga proposta dalla giunta al Consiglio regionale

SLITTA DI DUE MESI ULTIMATUM A RADIO E TV PER LE ANTENNE

Per le antenne di Pecetto la Regione ha concesso una proroga

Radio e tv del Piemonte avranno due mesi in più per mettere in regola le loro antenne di trasmissione. L'ultimatum del 28 ottobre è stato spostato. Lo ha deciso la giunta regionale per evitare il black-out di alcune emittenti che non hanno ancora ottemperato agli impegni.

Nell'84, quando venne approvata la legge regionale, il provvedimento doveva essere assolutamente limitato. Da tempo infatti era stata annunciata la normativa nazionale per la disciplina dell'attività di radiodiffusione sonora e televisiva, nazionale e locale. *«Per questo motivo* — spiegano i funzionari regionali — *ci limitammo ad un brevissimo articolo che consentisse la regolarizzazione dell'esistente e basta»*. Purtroppo il governo non ha ancora sfornato la legge pur avendola annunciata decine di volte. Quindi le autorizzazioni vengono rilasciate come sempre dal presidente della Regione.

Ora il 28 ottobre scade il termine ultimo dato a radio e tv per mettersi in regola. *«Ci risulta che il 90 per cento lo ha fatto. Gli altri no. Perché? Pensiamo che abbiano incontrato delle difficoltà non semplici da superare (per ottenere le concessioni edilizie) e tutti i certificati che garantiscano l'assoluta regolarità degli impianti»*. Nella corsa contro il tempo i «ritardatari» non ce l'avrebbero comunque mai fatta e a fine mese i loro segnali sarebbero stati spenti per mancanza delle garanzie urbanistico-sanitarie richieste.

«Siamo interessati per evitarlo — conferma Aldo Tisi, capo di gabinetto della giunta regionale — *Avremmo tre strade: il mantenimento dell'attuale situazione, una proroga ad et simpliciter, una brevissima proroga. Nel primo caso ci saremmo scontrati con poche contestazioni poiché la stringatezza della norma può far pensare da un lato alla condizione di essere in regola con la sola autorizzazione, dall'altro alla possibilità del mancato rispetto senza il rischio di gravissime conseguenze. Nel secondo caso la semplice proroga avrebbe magari soddisfatto le emittenti ma non la chiara applicazione della norma. Perciò s'è pensato di scegliere la terza via»*. Il disegno di legge è stato licenziato dalla giunta martedì e dovrebbe essere approvato dal Consiglio regionale già domani. Il provvedimento è composto da un unico articolo. *«Entro il 31 dicembre '87* — dice — *i titolari di impianti esistenti dovranno richiedere l'autorizzazione del presidente della giunta regionale e la concessione edilizia»*.

ALTRI AL MUSEO EGIZIO QUATTRO MILIARDI

Dal San Paolo. E si prepara una rassegna per le scuole: come si vestivano e si truccavano gli antichi

Al Museo Egizio arriva altro denaro, mentre fioriscono nuove iniziative

Un eccezionale «regalo» per il Museo Egizio tramite l'Istituto San Paolo che nei giorni scorsi, firmata la relativa convenzione tra il ministro per i Beni Culturali Vizzini ed il presidente dell'Istituto Zandano, ha messo a disposizione altri quattro miliardi (aggiunti ai tre già versati) per il proseguimento dei lavori di restauro destinati a restituire al complesso museale, [illegible] nel 1824 da Carlo Felice, il fulgore dei suoi tempi migliori.

Ed ecco l'Egizio pronto a ricambiare con un'iniziativa stimolante rivolta alla scuola dell'obbligo, a conferma del nuovo rapporto (oggi comprensivo di una seconda proposta legata al Museo di Antropologia cui accenneremo in seguito) che sta intrecciandosi tra il mondo della scuola e quello della cultura. Con i [illegible] dell'ultima generazione invitati a pregustare il «rinascimento» museale della città.

Si spiega così il nuovo «gioco dell'archeologo» che verrà illustrato ufficialmente domani mattina presso l'assessorato alla Cultura, promotore della novità con la collaborazione della Soprintendenza al Museo e grazie al contributo della Regione. Prima tappa del programma, formato da una serie di *«itinerari didattici»* e varato sotto l'invito-titolo *«Indaga e scopri l'antico Egitto»*: una documentazione monografica su abbigliamento e [illegible] al tempo dei faraoni.

Anticipano gli organizzatori: *«Il presupposto su cui si è mossi è che il museo vada consultato come una biblioteca o un archivio, non per leggere tutti i libri e i documenti disponibili, ma soltanto per analizzare, ciascuno secondo il proprio livello di conoscenza e l'approfondimento che intende dedicarvi, i testi relativi ad un argomento di specifico interesse»*. Di qui la proposta di una serie di attività centrate su nuclei tematici per indirizzare l'attenzione dei ragazzi su un singolo argomento, secondo un preciso percorso in grado di evidenziare unicamente i reperti inerenti il tema in esame. Tutto ciò allo scopo di *«incrementare il bagaglio di conoscenze degli scolari e soprattutto fornir loro un metodo corretto ed applicabile all'analisi di qualsiasi altro momento storico, aumentando la loro capacità di leggere e interpretare i fatti del passato»*.

Si giustifica così la disponibilità di un apposito materiale comprensivo di schede generali destinate ad un primo approccio globale ed abbinate a un'opportuna serie di schede-itinerario (per non disperdersi), schede-gioco (per divertirsi e sentirsi coinvolti) e diapositive (per «vedere» e dunque imparare una storia «a fumetti» nella maniera infantile più coinvolgente e consueta). In più, un opuscolo indicativo destinato in esclusiva agli insegnanti ed una «traccia» orientativa di massima: prima la preparazione in classe, poi l'esplorazione in museo, infine ulteriori approfondimenti ed eventuali attività di laboratorio sull'argomento nuovamente a scuola.

E come si fa, questo bel gioco? Basterà che gli insegnanti interessati inviino con congruo anticipo una richiesta scritta al Museo Egizio, mentre le diapositive [illegible] potranno essere ricevute in prestito per una decina di giorni presso la Sezione Didattica dell'Assessorato alla Cultura, piazza San Carlo 161.

Un indirizzo fondamentale, quest'ultimo, anche per i docenti del secondo ciclo elementare e della media inferiore eventualmente interessati al nuovo programma varato dall'assessorato alla Cultura in collaborazione con il Museo di Antropologia dell'Università di Torino e dell'Associazione *«Amici del Museo»* che vi è collegata. *«Storia di sempe, di mani e di pietre: arnesi e strumenti degli animali e dell'uomo»* il titolo di quest'appassionante avventura che aggira l'attuale inagibilità del Museo tramite una serie di schede didattiche, diapositive e modelli di strumenti preistorici. Cosa sarà mai la vespa umicola, come furono realizzati i primi raschiatoi e come si fa a costruire *«la linea del tempo»*? I docenti torinesi interessati a scoprirlo con i propri alunni potranno richiedere per scritto la documentazione alla Sezione didattica dell'assessorato alla Cultura, sempre in piazza San Carlo 161, mentre gli insegnanti di fuori Torino dovranno invece rivolgersi all'Associazione di Antropologia ed Etnografia-Amici del Museo di Torino, in via Accademia Albertina 17.

In vendita presso i seguenti negozi di Torino

SALUS s.n.c. di BARBERO E. & C.
Via MONGINEVRO 36
ORTOPEDIA SAN DONATO di BONFANTI
Via SAN DONATO 5
SANITAS di DERIU EMANUELE s.n.c. & C.
Via CONSOLATA 11
ORTOPEDIA LENTI FRANCESCA
Via MONTANARO 70
A.C.S. s.n.c. di MONTIS & C.
Corso ROSSELLI 82
SANART SANITARI s.n.c.
Via XX SETTEMBRE 75
VIALIS di PIACIBELLO R. & C.
Piazza VILLARI 2
ORTOPEDIA VIALIS
Via FREJUS 104
VIGLIANCO GRAZIELLA
Via B. LUINI 14/F
ORTOPEDIA VAUDAGNOTTO s.n.c.
Via G. GIOLITTI 7/bis
SANIT di ZABARINO GIOVANNA
Via P. BAIARDI 10/A

SETTIMANA DI VENDITA CON SCONTI REALI
TAPPETI PERSIANI SABET
GRANDI OCCASIONI
P.tta Mad. Angeli 2
Tel. 553.022

dal 1929
Furbatto
immobili
STUDIO IMMOBILIARE DOTT. R. FURBATTO
VIA GUARINI 8
ANGOLO PIAZZA LAGRANGE
TORINO
TEL. 011 - 344566 - 540009

oggi & domani

Incontri sull'Aids

● Prende il via stasera alle 21, in via Cesare Battisti 4b, il ciclo di incontri sull'Aids («Il riflesso del virus») organizzato dall'Unione culturale «Franco Antonicelli» con il patrocinio degli assessorati comunali alla Sanità e all'Assistenza. Il prof. Carlo Perucci, direttore dell'Osservatorio epidemiologico del Lazio, parlerà della «Storia dell'epidemia». Il redattore scientifico de *La Stampa* Piero Bianucci dell'«Aids attraverso i media».

Scuola esperti

● Oggi alle 17,30 inaugurazione, presso l'Aula Magna del Politecnico (corso Duca degli Abruzzi 24), dell'Anno accademico della «Scuola diretta a fini speciali per esperti della produzione industriale».

Alla Cisl

«*Pubblica amministrazione: perché tante inchieste? Come rendere trasparente il funzionamento della pubblica amministrazione?*» è il tema della tavola rotonda promossa dalla Cisl-Funzione Pubblica che si tiene domani, venerdì, alle 15,30 presso la sala Pelizza da Volpedo, piazza San Giovanni.

Centro Baha'i

● Stasera alle 21.15 al Centro Baha'i (via Lombroso 6) conferenza sul tema: «Ecologia, problema antico, scienza nuova». Parlerà Tinto Iskander, moderatore Aldo Modena.

Arte e computer

● Stasera alle 21 presso il Club Turati (via Accademia delle Scienze 7), nell'ambito di una serie di incontri sul «Computer e il suo utilizzo in tutte le forme artistiche», dibattito sul «Computer nell'arte». Intervengono Piergiorgio Dragone, ricercatore universitario, Michel Gaudet, critico d'arte, Carmelo Genovese, docente all'Accademia delle Arti di Firenze e Bologna, Maria Luisa Tibone, docente all'Università di Torino. Presiede Gilda Chepes.

Poesia in birreria

● Da stasera, e per nove giovedì consecutivi, in poesia va in birreria. Il King's Pub di piazza Montanari 140 organizza una serie di recital in collaborazione con il poeta Mario Parodi.

Contro l'alcolismo

● «L'alcolismo come problema neuropsichiatrico» è l'argomento della conferenza che il prof. Anselmo Zanalda terrà stasera presso l'assessorato provinciale all'Istruzione (via Gaudenzio Ferrari 1), nell'ambito di una serie di incontri promossi dall'Associazione contro l'alcolismo «Aliseo». Per informazioni e iscrizioni rivolgersi al Gruppo Abele (via Giolitti 21, tel. 839.5442) dalle 9 alle 13 e dalle 14 alle 18.

Tempo incerto, peggiorerà domenica

PIOGGIA E TEMPORALI

La temperatura massima è in leggera diminuzione

LOCALITA'		VENERDI			SABATO			DOMENICA		
		tempo	T'	T''	tempo	T'	T''	tempo	T'	T''
Alpi	Quota 1500m		1	6		3	5		4	6
Aosta			6	13		5	14		6	13
Torino		=	8	15		6	16		7	14
Novara		=	8	15	≡	7	16		9	14
Cuneo			5	13		6	14		6	13
Asti			9	16		8	16		9	16
Genova			14	20		13	19		14	17
Imperia			15	19		14	20		13	18
Milano		≡	10	16	≡	9	18		10	15

LEGENDA: sereno o poco nuvoloso, variabile, nuvoloso, pioggia, neve, temporale, ≡ nebbia, vento, mare, T' min., T'' max.

L'alta pressione continentale russa arriva ad estendersi fin sul Mediterraneo, ciò nonostante le condizioni del tempo sull'Italia sono influenzate essenzialmente dalle correnti temperate umide di origine atlantica. Giovano a mantenere temperature miti ma instaurano condizioni di tempo incerto destinato a subire un sensibile peggioramento per il fine settimana.

L'alta pressione ancora è riuscita se non a contenere l'avanzata delle perturbazioni atlantiche, almeno a ridurne gli effetti. Ora però non ci salverà da un'ondata di maltempo che investirà domenica le regioni nord occidentali. In attesa dell'arrivo della perturbazione, domani e parte della mattinata di sabato saranno caratterizzate da annuvolamenti irregolari con parziali schiarite, salvo temporanei ristagni nuvolosi nelle prime ore del mattino sulla parte più occidentale del Piemonte e sulla Liguria. In pianura visibilità ridotta per foschie dense e locali banchi di nebbia.

La temperatura subirà oscillazioni di poco conto. Una tendenza al peggioramento comincerà a manifestarsi da sabato pomeriggio quando il cielo tenderà a coprirsi e cominceranno a cadere le prime piogge sulla Liguria e sul Piemonte. In montagna è prevista la neve.

Domenica le piogge aumenteranno di intensità e si estenderanno; non è escluso che sulla Liguria e su Alpi e prealpi si presentino anche a carattere temporalesco. Rinforzeranno i venti da scirocco ed australeggerà il moto ondoso sul mar Ligure. Le temperature massime subiranno una flessione di alcuni gradi.

STAMPA SERA

Luca Dannaggi direttore responsabile
Carlo Bernardo vicedirettore

Editrice LA STAMPA S.p.A.
Presidente Giuseppe Agnelli - Vicepresidente Vittorio Cassoni di Chiusano - Amministratore Delegato e Direttore Generale Paolo Paloschi - Amministratori Enrico Aubert, Luca Cordero di Montezemolo, Umberto Cuttica, Giovanni Giovannini, Carlo Massarini, Francesco Paolo Marone - Sindaci Alfonso Ferraro (presidente), Luigi Cervetto, Giovanni Persiano

Stabilimento tipografico: Editrice La Stampa S.p.A. - Via Marenco 32 - 10126 Torino

© 1987 Editrice LA STAMPA S.p.A.

CERTIFICATO N. 981 DEL 15-12-1965

Pubblicità
PK publikompass spa
Sede e Direzione Generale 20123 MILANO, via Carducci, 29 - Tel. (02) 89 981
TORINO, c. M. d'Azeglio 60, via Roma 80, via Maroncelli 32 - Tel. (011) 65 211
Filiali: ALBA, c. IV Novembre 9 - Tel. 30 717 ● ALESSANDRIA, v. Parma 18 - Tel. 442 543/442 344 ● ASOLA, località Arbellara, 95 Quaro - Tel. 785 010-785 078 ● ANCONA, v.le Bocconi, 60/a - Tel. 41 735 ● ASTI, v. Monticello d'Alpago 28 - Tel. 32 227 ● BIELLA, v. P. Micca, 6 - Tel. 30 788 v. Repubblica 29 - Tel. 355 250 ● CUNEO, v. G. Galimberti, 11 - Tel. 66 852 ● GENOVA, via C. R. Caccianti, 7-14 - Tel. 541 368 ● IMPERIA, via Bonfiglio, 1 - Tel. 273 371 ● NOVARA, v. della Vittoria, 3 - Tel. 33 341 ● ROMA, v. Quattro Fontane, 18 - Tel. 47 65 904 ● SANREMO, v. Cascais, 47 - Tel. 884 648 ● SAVONA, v. Astengo, 1/1 - Tel. 28 215 ● VERCELLI, v. Foa, 63 - Tel. 66 000

Difficoltà per il Cartellone del Fregoli di piazza Santa Giulia

AL TEATRO PRESTITO NEGATO

Appena ristrutturato cerca i fondi per la Stagione

Non gli concedono un prestito per finanziare il cartellone '87-'88. Perciò Danilo Serdoz, fondatore e direttore del teatro Fregoli e del teatro dei Mamà, ha preso carta e penna e ha scritto a tutti: alle direzioni del San Paolo, della Cassa di Risparmio, della Banca nazionale del lavoro, dei sindacati, dei giornali.

«Da un mese — dice — *sto cercando di ottenere un prestito di 200 milioni sul probabile fatturato della stagione per poter varare un minicartellone. Ma la somma mi è stata negata perché non posseggo beni immobili o terreni. Eppure le banche sanno che, con la mia attività, presto dei servizi agli enti locali; sanno pure che il mio lavoro è riconosciuto dal ministero del turismo e dello spettacolo; sanno anche che lo scorso anno la mia azienda ha prodotto un discreto fatturato anche se non poteva disporre dell'agibilità del teatro. Dovrei iniziare la Stagione tra un mese, ma prima devo depositare i contratti ai ministeri. Sto quindi per arrivare al traguardo, ma purtroppo mi mancano i soldi»*.

Serdoz non ha i fondi perché sta pagando i debiti per la ristrutturazione del teatro appena conclusa con grande fatica. *«Insomma ora il teatro potrebbe cominciare finalmente a lavorare, ma rischia il collasso solo perché chi avrebbe il dovere di coprire la momentanea situazione di emergenza, cautela sulla proprietà, sui terreni e sui beni immobili.*

«Le banche però — conclude Serdoz — *dallo Stato e dagli enti locali ottengono molto. La Bnl, ad esempio, ha in deposito miliardi del ministero del turismo per il credito cinematografico e teatrale, miliardi di cui interesse che vanno unicamente a vantaggio della banca. Basterebbe quindi uno sforzo di buona volontà...»*. Ci sarà? Serdoz spera di sì e ha fissato per il 14 novembre l'inaugurazione del minicartellone.

Domenica in via Roma

UNA TORTA GRANDE COME LA PIAZZA

Il cinquantenario di via Roma si concluderà domenica alla grande. Pronti a far qui il proprio «numero», come tanti altri torinesi nei giorni scorsi, i pasticcieri dell'Epat guidati dal presidente Cicogna. E' così che dopo lo scorso week-end «sportivo» polarizzato dal Club della Scherma, (con l'impeto ironico del duello «al primo sangue» tra gli ex campioni Nicola Granieri e Roberto Chiarli), e dai romantici piloti del Veteran Cars-Club, il prossimo promette golosità grosse e prima ancora «lunghe». Per l'esattezza 361 metri: quelli della torta che perimetrerà piazza San Carlo, dolcissimo anello in grado di competere al meglio le vetrine d'oro di via Roma.

Entrerà nel Guinness dei primati, questa maxitorta che si anticipa buona non solo per il palato: ciascuna fetta decorata con pignoleria subalpina da un marroncino candito: ogni assaggio abbinato ad un'offerta destinata alla Fondazione Piemontese per la Ricerca sul cancro.

Ai pasticcieri Epat il compito di illustrarne finalità e ricetta stamane in Comune, tra gli applausi di tanta gente ieri a sua volta affettuosamente applaudita, durante la premiazione delle ditte e dei marchi più vecchi e collaudati di via Roma.

Tante facce note, trentadue «ambasciatori» la cui amicizia e il cui lavoro costituiscono tradizionale punto di riferimento per l'intera città. Con il risultato di un elenco in cui ogni nome interpretata qualcosa della storia torinese. Vi rientrano la Stampa e Berry, Standa e Galtrucco, la confetteria Giordano e Old-England-Delsarto. In più: tre alberghi (il Roma, il Ligure e il Nazionale); cinque caffè (Augustus, Casa dei Caffè, Torino, Nuovo Talmone, San Carlo), tre librerie (Druetto, Fogola e Bouriot); negozi storici quali Stratta, Paissa e la cappelleria Foresto. Cui si aggiunge infine una panoramica prestigiosa in cui rientrano le pellicce di Rivella, i fiori di Bouriot, i profumi di Alma, le foto di Moisio, la moda di Durando e di Tosi, le novità della pelletteria Pam o di Santagostino e le offerte turistiche di Perio. Accanto alla farmacia Centrale, il Romano e la Sip.

A ciascuno la consegna di un omaggio-souvenir da parte del presidente dell'associazione di via Roma Alfredo Lapenna, a tutti calde e informali congratulazioni condivise dal sindaco Maria Magnani Noya con gli assessori Spagnuolo, Dondona e Risaliti. Cui i premiati hanno risposto offrendo un proprio omaggio agli amministratori ed a tutte le forze (sponsor in prima linea) che han contribuito al buon risultato della festa, dalla soprintendenza Olara Palmas al comandante dei vigili ed al colonnello dei carabinieri Castellani.

E adesso si penserà al «dopo». Tra gli appuntamenti del giorno: la galleria Rocca di piazzetta Lagrange che sia festeggiando i 115 anni esponendo un'eccezionale collezione di orologi Audemars Piguet; i negozi di via Amendola, (dove anche l'ufficio postale collabora esponendo vecchie cassette per le lettere e un antico apparecchio Morse), riuniti in un aggiornatissimo orario continuato dalle 10 alle 19.

Il processo all'industriale dolciario

MA DOVE ANDAVANO A SCUOLA I FIGLI DI FERRERO?

Si interrogano stamane i compagni di classe dei figli nell'anno scolastico '75-'76 al collegio Umberto I di Moncalieri. La famiglia, terrorizzata per il sequestro Garis, avrebbe deciso allora il trasferimento a Bruxelles

Si parla ancora della vita famigliare dell'industriale Ferrero, al processo sulle presunte irregolarità fiscali e valutarie che sarebbero state commesse dal proprietario del più grande gruppo dolciario italiano. I giudici della seconda sezione (presidente Filoreto Aragona, giudici *a latere* Umberto Giordano e Paola Petrone) interrogheranno oggi gli allievi del Collegio reale di Moncalieri che hanno frequentato la quinta nell'anno scolastico '74-'75.

L'accertamento della frequenza scolastica dei due figli dell'industriale, Pietro e Giovanni, serve a stabilire se e quando la famiglia dell'industriale si è trasferita a Bruxelles. E' stato già interrogato il rettore del convitto, Gaetano Caldiroli, che ha detto: «In seguito al sequestro del piccolo Garis (23 gennaio '75 n.d.r.), che frequentava il nostro collegio, la signora Ferrero venne a trovarmi e manifestò una grande preoccupazione per la sorte dei suoi figli. Temeva che potessero essere rapiti e manifestò l'intenzione di trasferirli in Belgio. Ricordo che frequentarono tre settimane dopo le vacanze di Natale del '74. Dopo vennero a scuola solo per le interrogazioni ed i compiti in classe».

L'avvocato dello Stato, Giancarlo Ferrero, che si è costituito in giudizio, ha citato le norme che regolano gli obblighi della frequenza scolastica. Secondo la legge l'allievo non avrebbe potuto presentarsi in classe solo per le interrogazioni.

«Qui — ha obiettato l'avvocato Vittorio Chiusano — non si deve stabilire se sono stati rispettati i regolamenti scolastici, ma se è vero quello che racconta la famiglia».

Dai registri risulta che Pietro Ferrero era iscritto alla prima media nell'anno scolastico '75-'76, ma non è stato mai valutato. L'insegnante di lettere, Nicoletta Fusaino, ha detto che, sebbene il bambino fosse iscritto, non lo ha mai visto in classe.

L'autista alle dipendenze della famiglia nella villa di Pino Torinese ha dichiarato. In un primo momento ai giudici, che i Ferrero non si sono mai trasferiti. Tre giorni dopo, interrogato nuovamente, ha detto che la famiglia si era trasferita a Bruxelles e che lui aveva anche iniziato a fare il trasloco. Ieri, in aula, ha confermato questa seconda versione che è stata ribadita da uno dei sorveglianti della villa.

Il pubblico ministero, Patrono, ha chiesto una perizia sugli scatti telefonici dell'apparecchio della villa. Risultano molte chiamate da Pino Torinese a Bruxelles nei periodi in cui la famiglia avrebbe dovuto trovarsi all'estero.

«Quelle telefonate — ha spiegato l'avvocato Minni, che affianca l'avvocato Chiusano nella difesa dell'industriale — le faceva il direttore dell'azienda».

La Fiera d'Autunno verso i 100 mila visitatori

DAL VIETNAM BIGIOTTERIE DI PIETRE CADUTE DAL CIELO

Molta gente e buoni affari alla «Fiera d'Autunno» di Palazzo del lavoro

Volete regalare alla vostra fidanzata una collana spaziale? Potete farlo spendendo una cifra minima (35-40 mila lire) alla Fiera d'Autunno. Nello stand del Vietnam, infatti, sono esposte le bigiotterie di «tecnite» (così i vietnamiti hanno chiamato il materiale del corpo caduto dal cielo) che, opportunamente lavorata, si presenta come una pietra nera, lucida e assai attraente.

Questa ed altre novità hanno portato alla mostra (che si è aperta il 9 ottobre scorso e si chiuderà il 25), 85 mila persone. Gli organizzatori parlano di 4500 presenze giornaliere (che raddoppiano e talvolta triplicano durante i week-end) e prevedono che prima di chiudere i battenti si arriverà a oltre 100 mila visitatori.

«Facendo un rapporto con gli anni passati — spiegano alla Promark — si potrebbe pensare che vi sia stato un calo. Ma non dimentichiamo che, mentre prima la visita era gratis, oggi si paga il biglietto. Inoltre, notevolmente aumentata è la qualità dell'esposizione che oggi nessuno più si sognerebbe di assimilare ad una fiera paesana».

Basta notare le presenze straniere che portano a Torino i loro preziosi oggetti di artigianato e di antiquariato, come la Bolivia che propone curiosi strumenti musicali a corde accanto ai flauti dal particolarissimo suono. Una visita merita lo stand di tappeti della Cenasca-Cisl di Borgosesia con i suoi prodotti, frutto di una cooperativa per la quale ha fatto disegni anche il big Missoni. Da non perdere, per chi ama prepararsi gli abiti in casa o per chi lavora in sartoria, la nuovissima macchina per cucire computerizzata che si attiva grazie ad un sensore all'altezza della fronte di chi vi sta seduto davanti. L'orario della Fiera è 17—23 nei giorni feriali e 15—23 sabato e domenica.

Parlano i tecnici della commissione che dette le autorizzazioni

ALLO STATUTO MORTE PER RISPARMIO

Il proprietario non poteva più spendere per arredi «sicuri»

Il geometra Amos Dionisotti firmò il progetto. «Il titolare non poteva spendere ancora. Era già molto oltre il budget previsto» «Aveva acquistato le tende da un altro locale. Ho pensato che quindi fossero in regola»

Prima dell'«effetto Statuto» i lavori, i controlli e le autorizzazioni venivano date così. Antonio Di Giovine allora viceprefetto vicario e, oggi, prefetto a capo della scuola di polizia di Roma ricorda: «*Ero presidente della commissione-controllo da soli venti giorni. Dovevo verificare che fossero espletate tutte le pratiche e questo abbiamo fatto. Abbiamo agito secondo legge. Nella commissione c'erano fior di esperti, non gente raccattata qua e là, e se loro dissero che era tutto a posto... Non potevo avere competenze specifiche. Sarebbe stato necessario vedere i progetti ma né il proprietario Raimondo Capella né il municipio ci fornirono la documentazione*».

Cita articoli, regolamenti, indicazioni e prescrizioni al punto che il presidente del tribunale Romano Pettenati deve chiedergli «*per cortesia, di non fare una lezione di diritto e di rispondere piuttosto alle accuse*» spiegando come tutti i controllori hanno detto che andava bene un locale palesemente insufficiente. In realtà le spiegazioni non mancavano.

Il geometra Amos Dionisotti che firmò il progetto ricorda: «*Il proprietario insisteva a dire che non poteva spendere ancora. Era già abbondantemente oltre il budget previsto. Insomma: non c'erano più soldi. Sono riuscito a convincerlo ad acquistare delle moquette per le pareti migliore di quei "merluzzi" che voleva mettere lui*».

E le tende che avrebbero dovuto essere ignifughe? «*Per le tende* — precisa — *mi disse che le aveva acquistate dal proprietario di un altro locale il quale le aveva comperate ma che non le usava più. Mi pensato che se venivano da un altro locale pubblico dovevano essere in regola e quindi ritenevo che il trattamento ignifugo fosse stato realizzato*».

I rivestimenti nel corridoio sono stati i più combustibili. «*Ma quelli* — aggiunge Dionisotti — *non sono stati progettati da me né realizzati sotto la mia sorveglianza. Sono lavori che Capella ha fatto dopo l'inaugurazione del cinema*».

Un altro particolare indicativo viene dall'operatore Antonino Iezzia: «*Di solito si bloccavano le uscite di sicurezza per evitare che uno entrasse pagando il biglietto e poi spingendo l'anta facesse entrare gratis tutti i suoi amici*».

Quali conseguenze? L'ha messo in evidenza il giudice istruttore Gian Carlo Caselli nella sentenza di rinvio a giudizio. «*Le inadempienze* — ha scritto — *erano visibili a tutti. Le porte di sicurezza non si aprivano, i tendaggi e i rivestimenti non erano stati sottoposti a trattamento ignifugo e l'impianto elettrico faceva pena*».

Un corto circuito è stato probabilmente la causa di un incendio che in pochi minuti ha devastato il locale e soffocato 64 persone.

Gli spettatori che stavano in platea hanno avuto il tempo di scappare. Le uscite di sicurezza erano così malmandate che, nonostante fossero chiuse con i chiavistelli, hanno ceduto sotto il peso della gente che spingeva. Ma per chi stava in galleria non c'è stata possibilità di sopravvivere. Li ha uccisi il fumo del rogo carico di veleni: qualcuno non ha avuto il tempo di alzarsi dalla seggiola.

Lorenzo Del Boca

E ORA BARBARA VUOLE CONQUISTARE IL MONDO

E' partita per Londra la diciassettenne torinese Barbara Martinuzzi, la candidata italiana per «Miss Mondo '87».

NON FUMATEVI IL DOMANI

Il Centro Italiano Antitabacco lancia una grande campagna: Mike Bongiorno contro il vizio del fumo

Anche la nostra società campia positivamente nei confronti del benessere fisico: fumare non solo non è più di moda, ma si è preso coscienza del fatto che è una pessima abitudine. «Non fumatevi il domani» è l'invito che Mike Bongiorno lancia nella nuova campagna del Centro Italiano Antitabacco, la più grande organizzazione per smettere di fumare, presente con oltre 90 centri in tutta Italia. Coloro che vogliono smettere di fumare, trovano al Centro Italiano Antitabacco un metodo serio ed efficace: il metodo Blumstein, garantito dai successi ottenuti. Oltre l'80% dei fumatori che si sono rivolti al Centro hanno smesso di fumare 30, 40 e anche 70 sigarette giornaliere senza ansia da astinenza, senza aumenti di peso e in poco tempo.

Centro Italiano Antitabacco

CIA CENTRO ITALIANO ANTITABACCO

TORINO
Via S. Quintino 34
Tel. 011 544.070 - 510.853

tutti i giorni orario d'ufficio
il sabato ore 9-12,30

Gli abitanti di Nichelino protestano col presidente della Provincia. Intanto, dal Comune, si risponde alle accuse

«NON E' POI VERO CHE AVESSIMO FRETTA»

Il presidente della commissione igienico edilizia del Comune di Nichelino, Nicola Emma, ha inviato una lettera al giornale riguardo la discarica prevista davanti allo stabilimento «Viberti». Precisa Nicola Emmma: «*Perché sia possibile formulare un giudizio corretto sul caso è necessario che le informazioni siano corrette. I tempi dell'autorizzazione edilizia rilasciata dal Comune di Nichelino non sono stati riportati esattamente in un articolo di Stampa Sera del 16 ottobre. L'autorizzazione edilizia, è bene precisarlo, riguarda esclusivamente l'esecuzione della recinzione e la sistemazione delle sponde perché l'attività di discarica è autorizzata dalla Provincia*».

Conclude la lettera di Nicola Emma: «*L'autorizzazione edilizia al comune di Nichelino è stata chiesta dalla ditta interessata il 24 luglio '87 e la commissione edilizia si è pronunciata il 27 luglio (non come venne riportato: presentata il 30 luglio ed esaminata il 3 agosto). Se questi tempi appaiono ravvicinati è bene sottolineare due aspetti. Il primo è che la commissione edilizia si riunisce praticamente tutti i martedì; il secondo è che prima della pausa estiva la commissione provvede ad esaminare le richieste per evitare la permanenza per tutto il mese di agosto. In conclusione: non tempi troppo rapidi, ma tempi normali*».

SIT-IN CONTRO LA DISCARICA

Sono stati ricevuti dalla presidente Nicoletta Casiraghi

Gli amministratori ed i cittadini di Nichelino sono andati a protestare in Consiglio provinciale. Il motivo: la costruzione della discarica di fronte allo stabilimento «Viberti». Sono giunti a bordo di tre pullman. Alcuni di loro hanno manifestato fuori e dentro la sede del Consiglio, sollevando cartelli: «Discarica uguale colpo». Altri sono stati ricevuti, alla fine del Consiglio, dalla presidente Nicoletta Casiraghi, dall'assessore all'Ecologia Sibilla e dai capigruppo di tutti i partiti. Hanno chiesto la revoca dell'autorizzazione concessa dalla Provincia. Hanno ottenuto un documento, firmato dai consiglieri, in cui si valuta questa possibilità, che sarà discussa nei prossimi Consigli comunali.

Ma se questa autorizzazione verrà annullata, si prevede un estenuante braccio di ferro tra Comune e Provincia. Si dovrà infatti risarcire la «Gedis» (ramificazione dell'«Italrifiuti»), la ditta privata che doveva costruire questa discarica. Si tratta di rimborsare centinaia di milioni. La «Gedis», infatti, dopo aver interpellato la Regione per l'identificazione del sito, la Provincia per l'autorizzazione a procedere, il Comune per l'autorizzazione edilizia, ha iniziato a costruire una discarica per rifiuti solidi urbani, non pericolosi, di produzione prevalentemente industriale.

Questa però verrebbe a trovarsi a 140 metri dalle mense dello stabilimento «Viberti», 250 metri dalle abitazioni, 100 metri dalla tangenziale. I cittadini di Nichelino, scagliatisi contro il sindaco e la giunta della loro città, si sono accordati con l'amministrazione per venire a protestare in Consiglio provinciale. Ma chiedono le dimissioni dei loro rappresentanti comunali, se non verrà risolta questa questione. Il sindaco, intanto, ha emesso un'ordinanza con cui intende bloccare i lavori. La prossima manifestazione in Consiglio regionale.

teatri, ritrovi gallerie, musei

TEATRI E CONCERTI

TEATRO REGIO a CIGLIANO (Salone Martinetti): ore 21 Concerto Orchestra sinfonica del Teatro Regio «Rossini», direttore Marcello Viotti, musiche di Mozart, Rossini, Ginastera.

TEATRO REGIO a SCARNAFIGI (chiesa Santa Maria Assunta): ore 21 concerto Orchestra Sinfonica del Teatro Regio «Cherubini», direttore Daniele Gatti, musiche di Haydn, Ravel, Britten, Rossini.

TEATRO REGIO STAGIONE LIRICA 1987/88. Vendita nuovi abbonamenti Turni O. Biglietteria piazza Castello, tel. 549.000. Orario: 10-12, 15,30-18.

ADUA 400/IL GRUPPO DELLA ROCCA: oggi, ore 20,45, Il Gruppo della Rocca in **Sarcofago - Monumento a Cernobyl**, di V. Gubarev, regia di Guido De Monticelli. Apertura cassa ore 19,45. Prevendita biglietti e prenotazioni telefoniche presso T. Adua, ore 15,30-19. Prosegue la campagna abbonamenti. Tel. 274.32.76 - 287.871.

AUDITORIUM RAI (piazza Rossaro): **Stagione Sinfonica Pubblica 1987-88. I concerti del sabato:** ore 16,30. Sei concerti in abbonamento L. 45.000. Gli uffici sono aperti dal 20 al 29 ottobre (sabati compresi) presso la Sede Regionale per il Piemonte, via Verdi 16, Torino, con orario 9,30-12,30 e 14,30-18. Per informazioni tel. 575.94.653 - 575.94.961 oppure (011) 5710 int. 4653 - 4961.

AUDITORIUM RAI - Concerti di Torino: stagione Sinfonica Pubblica 1987-88. 3° Concerto, questa sera ore 20,30, domani sera ore 21. Dirige Serge Baudo, soprano Jo-Ann Pickens, violista Gérard Caussé. Berlioz «Carnevale romano», ouverture op. 9; «Herminie», scena lirica per soprano e orchestra; «Aroldo in Italia», sinfonia op. 16, per viola e orchestra. Orchestra Sinfonica di Torino della Rai. Poltrona L. 15.000, ingresso L. 10.000.

CABARET VOLTAIRE: stasera ore 21 il Teatro Di Leo presenta **L'uomo cappello**, di e con Leo De Berardinis. Spettacolo in abbonamento. Prenotazione obbligatoria al Cabaret Voltaire, via Cavour 7, tel. 541.438.

CABARET VOLTAIRE: è aperta la campagna abbonamenti stagione teatrale 87/88. Abbonamento a 15 spettacoli: intero L. 40.000 ridotto L. 30.000 (studenti e associazioni). Orari cassa feriali 10-13; 15,30-20. Informazioni Cabaret Voltaire, via Cavour 7, tel. 541.438.

CARIGNANO - T. STABILE: ore 20,30 la compagnia Giulio Bosetti presenta Giulio Bosetti in **La coscienza di Zeno** di Tullio Kezich dal romanzo di Italo Svevo, con Marina Bonfigli e la partecipazione di Claudio Gora. Regia di Egisto Marcucci. Spettacolo in abbonamento. Vendita biglietti e ritiro tagliandi abbonamento c/o Biglietteria T.S.T. via Roma 49.

COLOSSEO TEATRO: dal 24/10 al 1/11 ore 21 festivi ore 17 **Ciao Pinocchio**, una fiaba per i giovani, un musical per tutti. Prevendita cassa teatro ore 15-19. Tel. 669.8034.

GIANDUJA MARIONETTE LUPI: sabato e domenica **Pietro Micca**, spettacoli per le scuole, laboratori di marionettistica e visite guidate al Museo solo su prenotazione, tel. 530.238.

NUOVO: sabato 24/10 ore 20,30 e domenica 25 ore 10 **Incontri italo-francesi di danza**. Domenica 25 ore 15 **Proclamazione dei laureati**. 220 ballerini in concorso, organizzazione CNID. Teatro Nuovo Torino, inf. tel. 655.552.

TEATRO [illegible]: questa sera ore 21,15 **Gipo Farassino** presenta la commedia musicale **Turin bel** show. Prenotazioni e inform. presso Teatro Massaua. Tel. 793.603 ore 16-19. [illegible].

TEATRO S. FILIPPO (via Maria Vittoria 5, tel. 538.456): Il «Gruppo Artisti Associati» presenta l'Ass. Cam. «L. Perracchio» in **RSVP** di A. Vivarelli. Da giovedì ore 21,15.

ACCADEMIA - LICEO COREUTICO: selez. e iscr. al 1° Nuovo fino al 25/11.

ACCADEMIA CORALE «STEFANO TEMPIA»: Stagione concertistica 1987/88. Gli abbonamenti alla Stagione Concertistica 1987/88 si effettuano dalle ore 16 alle ore 18 di tutti i giorni, escluso il sabato, presso la Segreteria dell'Accademia - Via del Carmine 29, tel. 521.42.60. Abbon. ordinario (10 concerti) L. 30.000. Abbon. ridotto (giovani fino a 18 anni) L. 15.000.

ARALDO - TEATRO DELL'ANGOLO: abbonamento a 6 spettacoli a scelta del Cartellone serale 1987/88. Intero L. 45.000. Ridotto L. 35.000. In vendita presso: Teatro Araldo (via Chiomonte 3 - tel. 331.784) dal lunedì al venerdì ore 16-19; Celid (via S. Ottavio 20, Palazzo Nuovo); Comunardi (Via Bogino 3). Apertura stagione 7 novembre.

ARALDO - TEATRO DELL'ANGOLO: Laboratorio sulle tecniche di narrazione condotto da Luigina Dagostino. 8 incontri bisettimanali a partire dall'11 novembre. Per inf. e iscrizioni tel. Teatro dell'Angolo 489.878 - 482.343 entro il 30 ottobre.

«BELLA HUTTER» SCUOLA DI DANZA DAL 1932: di Erika Hutter (v. Avogadro 4, nuovo n. tel. 514.858).

CENTRO DANZA SAN CARLO, diretto da Enrica Patrito. Corsi di danza classica dal preparatorio per bambini ai professionisti diretti dal m° Pertti Virtanen e corsi di danza moderna, jazz, afrojazz, dance-exercise, corsi di ritmo e percussioni, ginnastica per adulti. Per informazioni tel. 546.173, p.za San Carlo 197.

CENTRO DANZA SAN CARLO, diretto da Enrica Patrito. Corsi di afrojazz e dance-exercise con Emanuel Miller. Possibilità di orari: mattino, pomeriggio, sera. Per informazioni tel. 546.173, p.za San Carlo 197.

CENTRO DANZA SAN CARLO, diretto da Enrica Patrito: Stage di afro e afrojazz con Emanuel Miller. Sabato 24 e domenica 25 ottobre. Orari 11,30-13 - 13-14,30. Per informazioni e prenotazioni tel. 546.173, p.za San Carlo 197.

CENTRO DEL BALLETTO DI GRAZIA NEGRO: danza classica, modern jazz, ginnastica. Corso Casale 137, tel. 839.5873.

CENTRO DI FORMAZIONE TEATRALE «A. BLANDI»: diretto da Massimo Scaglione. In collaborazione con Liceo Linguistico Cima. Sono aperte le iscrizioni ai corsi per l'anno 1987/88. Orario 15-19. Per informazioni tel. 517.048 via San Francesco d'Assisi 14.

CENTRO JAZZ - TORINO (v. Pomba 4, t. 538.975): ore 15-19. Sono aperte le iscrizioni ai corsi (tutti gli strumenti e canto).

ECONATURA: organizza un corso di psicomotricità per bambini dai 3 ai 5 anni, un corso di ginnastica [illegible], un corso di bioenergetica, un corso di rilassamento e un corso di psicologia degli archetipi (P.za De Amicis 121 bis, tel. 638.022).

INTRADOSSI (via S. Massimo 21): corsi di Recitazione, Dizione, Espressione, [illegible]. Lab. sulle Maschere. Tel. 871.009 (ore 17-20).

LABORATORIO TEATRALE: iscr. Corsi di Recitazione, Dizione e fonesca. Inf. Segr. v. C. Alberto 12/1, tel. 713.846 (9-11), 533.278 (16-20).

SALE VALENTINO: Nuovo progetto prosa, stagione teatrale 87/88 in abbonamento, inf. e pren. c. d'Azeglio 17.

SCUOLA DANZA SARA ACQUARONE: acrobatica per danzatori, C.so Vittorio Emanuele 109, tel. 516.201.

TANZSTUDIUM: dal 15 ottobre nuovi corsi, nuovi orari per i bambini, i giovani, le signore. Danza moderna, jazz, ginnastica musicale, modern jazz per giovanissimi e principianti. Tel. 852.978 ore pomeridiane, via Madama Cristina, 51.

VILLA AMORETTI - CIRCOSCRIZIONE 2: Candace Smith condurrà una stage sul canto nel Teatro dal 26 al 31 ottobre. Iscrizioni c/o Circoscr. 2, via Filadelfia 205 il martedì e giovedì ore 16-19. Per inf. tel. 650.58.35 - 309.89.51.

RITROVI

AL BAGATELLE: Sala Rossa: Nonsolodiscoteca; Sala Blu: Musica Anni 60, ingr. e cons. 7000.

AMERICA (via Frejus, 27): ore 21 [illegible] Sierter.

ARLECCHINO (locale completamente rinnovato): ore 15,30 danze; ore 21 revival musica Anni 60.

BELLE ARTI: ore 15,30 e 21 ingresso libero con orchestra.

CLUB 84: ore 15,30 e 21 danze per tutti con Franco Orsini. Questa sera grande festa di Radio Star.

GU PARC: ore 21 I Matsora.

FARO: ore 21 I Revival.

FORTINO: ore 15,30 liscioteca Armando; ingresso libero.

GARDEN (str. Valsalice 4/A, [illegible] bus 52): ore 15 Nino Gallo invita ai trattenimenti discomusica liscio e passo di danza. Ingresso libero. Omaggi e premi.

LA LUCCIOLA (tel. 200.087): ore 15,30 discoliscio; ore 21 liscio con orchestra. Ingr. libero. Torta per tutti.

LE ROI: ore 21 Bal Musette.

PRINCIPE: ore 15,30 thé dansante con Edo Puma.

TANGO (via Avet 3): 21 Danilo.

SMERALDO - Chivasso: ballo liscio, sabato orch. I Peones.

MY CLUB - SHAKER PIANO BAR (v. M. Cristina 68, tel. 669.9596): tutte le sere (escluso lunedì) R.S.

NAPOLEON - PIANO BAR (v. B. Massimo 14, tel. 830.775): al piano Yvaldo, canta Olga.

«O» PIANO BAR: tutte le sere col maestro Michelotti al pianoforte, Patrizia al microfono. Chiuso al lunedì. Via Guastalla 20, tel. 873.487.

ODEON NIGHT: danze 22-4. Tutte le sere 2 spett. ore 1-2,30.

O.K. CLUB (piazza Guala 147, tel. 616.189): ore 21 ingresso libero «Il bacio non il lascio». Orch. I Sagittari.

PATIO DISCOTECA (corso Moncalieri 346): tutte le sere 22-4,30.

S. GIORGIO - Rist. Danze - Valentino: La Piana's Trio c. Albertina.

WHISKY NOTTE (887.583): 21,30.

GALLERIE

ARTE CLUB (via della Rocca 39, tel. 836.331): Eugenio Guglielminetti.

ARTE 121 (tel. 887.854): Maestri 800-900, or. 10-13; 16-20.

AVERSA (v. C. Alberto 34, 532.882): Mostra Maestri dell'Ottocento.

CASTELLO DI RIVOLI: mostra di **Karel Appel**. Dipinti, scultura e collages dal 9/10 al 29/11. **Ouverture** mostra di arte contemporanea internazionale. Orario continuato 10-19, lunedì chiuso. Ingresso L. 4000, ridotti L. 2000. Per informazioni tel. 958.1547.

CASTELLO DI RIVOLI: «Aligi Sassu, opere 1927-1987», dal 20 ottobre al 29 novembre 1987, orario 10-19 lunedì chiuso. Mostra antologica promossa dall'assessorato alla Cultura della Regione Piemonte con il contributo della Cassa di Risparmio di Torino.

CITTADELLA 3 (via Bertola 31): Collettiva di Figura e Natura Morta.

GALLERIA DUCALE - Vigevano (piazza Ducale 5): personale Francesco Tabusso.

GALLERIA L'AFFICHE (via Carlo Alberto 30): E dove se no? Di più!

GALLERIA LA ROCCA (via Maria Vittoria angolo via della Rocca, tel. 874.844): Grafica in grandi formati, migliaia di manifesti originali, multipli; oggetti d'arte applicata presentati da professionisti nello spazio più attrezzato d'Europa nel suo genere.

GALLERIA LA ROCCA (corso Dante 33a, Cuneo tel. 0171 60.821): Inaugurazione.

GALLERY - Giaveno (via Torino 3): Mostra: L'arte nel Bronzo.

IDEOGRAMMA (De Gasperi 35): Carlo Carrà nostre grafiche.

LA CONCHIGLIA: U. Attardi, G. Balzo, A. De Stefanis, S. Signorino.

LA LANTERNA di Moncalieri: pers. di Nanni Lisa. Or. 16-19,30.

LA TELACCIA: C. Collesei (10-18).

L'ARIETE (via Bava, 4 - tel. 832.075): Morando, Calandri, Quaglino, De Abate, Cavalieri, De Milano, Daniele, Levis.

LO STUDIO D'ARTE «Lo Scorpione» e «L'Artemisia» presentano: Rassegna di Ceramica. Dal 22 al 31/10 C.so Peschiera 177 bis, or. 16-19.

NUOVA BOTTEGO (Mantova 2): Rassegna dipinti 800-900 italiano.

PIEMONTE ARTISTICO (Roma 264): Piero Solavaggione (in collaborazione con la Regione Piemonte) ore 15,30-19,30.

PORTICI (p.za Vitt. Veneto 22): Mario Fumia ore 15,30-19,30.

STUDIO LABORATORIO (c. Lanza 105): Anna Pavesio. Sino al 3/11.

ASSOCIAZIONE PIEMONTESE GALLERIE ARTE MODERNA

ACCADEMIA: Artisti Contemporanei. Disegni, acquarelli, incisioni.

ARTEINCORNICE (v. Vanchiglia 11): Pittori piemontesi '800-'900.

BERMAN: Pietro D'Achiardi - Pisa 1879 - Roma 1940.

DAVICO: Pers. Piero Ferroglia.

FOGLIATO (v. Mazzini 9): Filoni dell'800.

GALLERIA BIASUTTI (Juvarra 16): Pastelli di Ennio Morlotti, 16-20.

LA [illegible] (via Po, 9): Figurativi e Astratti.

LA GIOSTRA: Asti: Pierre Ramel.

LA MAGGIOLINA: Alessandra: Sculture di Marisa Ruberti.

LE IMMAGINI: Arte contemporanea.

NARCISO: Enrico Allimandi.

PIRRA FIN-ART-LEASING (corso Vitt. 82, tel. 543.393): Giuseppe Capelli.

SALAMON e C. (via Cernaia 6). Frutta e Paesaggi, di S. Gilardi.

SANT'AGOSTINO (535.963 - Siccardi 15): oggi ore 18 presente Mino Maccari. Inaugurazione. Disegni inediti 1928-1984.

VIOTTI: Rass. artisti [illegible].

MUSEO DELL'AUTOMOBILE (corso Unità d'Italia 40): orario Museo e Sala Mostre Temporanee, tutti i giorni compresi i festivi «lunedì chiuso»: 9,30-12,30; 15-19. Dal 26 settembre «Mostra del Modellismo Storico». In rassegna oltre 500 esemplari di figurini, diorami, treni, aerei, navi, realizzati dai migliori modellisti in Italia. Fino al 25 ottobre. Stesso orario del Museo. Ingresso L. 4000, ridotti L. 2000, scuole L. 1000. Per informazioni tel. 677.666.

MUSEO DELLA MARIONETTA - Teatro Gianduja - Marionette Lupi (via S. Teresa 5, tel. 530.238): ore 9-13.

MUSEI

BASILICA DI SUPERGA E TOMBE DI CASA SAVOIA: Orario: 10-12,30, 15-17; venerdì chiuso.

BORGO MEDIOEVALE (Parco del Valentino): Borgo: tutti i giorni dalle 9 alle 19,30. Visite al castello dal martedì alla domenica dalle 9 alle 19. Lunedì chiuso.

GALLERIA SABAUDA (via Accademia delle Scienze 6). Orario: lunedì e domenica 9-14; da martedì a sabato 9-14 e 15-19.

MOLE ANTONELLIANA: Ascensore tutti i giorni dalle 9 alle 19 escluso lunedì.

MUSEO DELL'AUTOMOBILE (corso Unità d'Italia 40): orario Museo e Sala Mostre Temporanee, tutti i giorni compresi i festivi (lunedì chiuso): 9,30-12,30; 15-19. Dal 26 settembre Mostra Modellismo Storico. In rassegna oltre 500 esemplari di figurini, diorami, treni, aerei, navi, realizzati dai migliori modellisti in Italia. Fino al 25 ottobre. Stesso orario del museo. Ingresso L. 4000, ridotti L. 2000, scuole L. 1000. Per informazioni tel. 677.666.

MUSEO D'ARTE ANTICA E PALAZZO MADAMA (piazza Castello): orario dal martedì al sabato 9-19, domenica 10-13, 14-19, lunedì chiuso, altre festività chiuso.

MUSEO D'ARTE E D'AMMOBILIAMENTO (Palazzina Stupinigi): 10-12,30; 15-17; lunedì e venerdì chiuso.

MUSEO EGIZIO (via Accademia delle Scienze 6): Lunedì chiuso. Da martedì a sabato 9-13 - 15-19; domenica 9-14.

MUSEO NAZIONALE DELL'ARTIGLIERIA (corso Galileo Ferraris 0): orario: martedì e giovedì dalle 9 alle 13,50; sabato e domenica dalle 9 alle 12,30. Chiuso lunedì, mercoledì, venerdì.

MUSEO NAZIONALE DELLA MONTAGNA «DUCA DEGLI ABRUZZI» (via G. Giardino 39 - Monte dei Cappuccini). Orario: sabato, domenica e lunedì 9-12,30 e 14,45-19,15; da martedì a venerdì 8,30-19,15. [illegible] video «Videomontagna uno» rassegna di film a ciclo continuo (richiedere programma del giorno, tel. 688.737).

MUSEO NAZIONALE DEL RISORGIMENTO ITALIANO (Palazzo Carignano, piazza Carlo Alberto). Orario: da martedì a sabato ore 9-19; domenica ore 9-13; lunedì chiuso. Domenica, ore 10,30, visita guidata gratuita a cura dell'Associazione amici del museo.

MUSEO DELLA MARIONETTA Teatro Gianduja - Marionette Lupi (via S. Teresa 5, tel. 530.238): ore 9-13.

MUSEO MARTINI DI STORIA DELL'ENOLOGIA - PESSIONE di Chieri (25 km da Torino - 18 sale): aperto tutti i giorni con orario 9-12 e 14-17,30.

MUSEO PIETRO MICCA (via Guicciardini 7): dal martedì al sabato dalle 9-12, 13,30-18. Domenica 9-14. Chiusura lunedì e festività civili e religiose.

PALAZZO REALE: orario 9-14. Lunedì chiuso. La biglietteria chiude alle ore 13,30. Martedì, giovedì, sabato [illegible] anche il pomeriggio dalle 15 alle 18,30.

La ricetta del giorno

Vi presentiamo le ricette che vengono illustrate ogni giorno alle ore 12 da Anna Bona su Quarta Rete (replica alle 14).

Vi invitiamo a collaborare inviandoci i vecchi piatti delle nonne. Indirizzare a Stampa Sera — «Ricetta del giorno», via Marenco 32 (Torino).

Anna Bona le selezionerà con la collaborazione dei presidenti delle associazioni cuochi, Armando Zanetti, Angelo Anselmo, Bruno Libralon, Carlo Bagatin e del professor Sartorio.

Le migliori ricette verranno pubblicate su Stampa Sera e illustrate su Quarta Rete.

DENTICE ALLA CRUSCA

4 dentici non troppo grandi, 1/2 bicchiere aceto, 1 spicchio d'aglio, sale, pepe, comino in polvere, crusca, olio extra vergine d'oliva.

Pulire bene i pesci, lasciandoli interi, lavarli bene. In un piatto [illegible] fondo preparare acqua con l'aceto, lo spicchio d'aglio, sale, pepe ed abbondante polvere di comino. Immergervi un pesce, poi adagiarlo sulla crusca facendola [illegible] aderire. Bagnare la superficie con un filo d'olio extra vergine e ripassare il pesce nella crusca

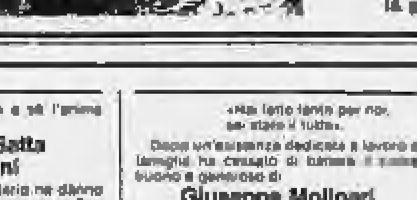

premendo bene per farla aderire. Preparare così anche gli altri pesci. Scaldare molto bene una piastra e far cuocere i pesci per qualche minuto per parte, girandoli diverse volte. La crusca cuocendo diventerà scura, ma permetterà al pesce di cuocere perfettamente all'interno, trattenendo intatto tutto il suo profumo. Servire poi su di un piatto da portata guernito di foglie d'insalata, velando la superficie con un filo d'olio crudo.

Anche questa ricetta, di lontana origine egiziana, mi è stata inviata dallo chef Peter, via Verzuolo 40, che ringrazio per la gradita collaborazione.

Serenamente ci ha lasciati

Marianna Ferrando ved. Fontana

anni 83

Con profondo dolore l'annunciano: il figlio **Nando** con **Adelia Strola e Marcello**; la consuocera **Stella Strola** con **Gianmatteo, Elsa, Stefano e Raffaella**. Un ringraziamento particolare alla Direzione e al personale del Residence del Frine. Funerali: giovedì 22 corr., ore 15 nella parrocchia di Barro.
— Barro C.se, 22 ottobre 1987.

Famiglie **Agazzani e Carazza** commosse partecipano al dolore di Nando, Adelia, Marcello.

Sandra e Pino Marra prendono parte al dolore di Nando Adelia e famiglia.

Antonio Marisa Simona e nonna profondamente commossi si uniscono al dolore della famiglia e sono fraternamente vicini a Nando Adelia e Marcello con tanto affetto.

Annie Enrico
Vittorina Rosso
Franca Bechis
Filippo Penna
Michela Dellacasa
sono vicini a Nando.

Ciro Albanese, Dante Surgo e famiglia partecipano al dolore dell'amico Nando per la perdita della cara **MAMMA**.

La famiglia **Grignolio e Maina** sono affettuosamente vicini a Nando ed Adelia.

Franco Elda e Gemma Testa
Gianmarco Silvia Cerchio
Mauro Elisa Testa
partecipano con affetto al dolore di Nando per la perdita della **MAMMA**.

Si uniscono al dolore di Nando e Adelia gli amici:
Piercarlo Giusi Andreoletti
Gianni Jolanda Andreoletti
Comizio Sandra Bianco
Fusio Anna Bianco
Franco Graziella Cacaci
Bruno Carla Chiavarino
Luciano Luisella Pelizzari
Carlo Cristiana Imodio
Lella Manzoli
Alberto Luisa Pagani
Paolo Eliana Perelli
Beppe Pia Re
Riccardo Eliana Sirena
Lucio Franca Travaia

Silvy, Rosy e Fabrizio Cagnasso partecipano con affetto al dolore di Nando e famiglia per la scomparsa della **MAMMA**.

Maria e Carla Aburà
Tina e Teresa Dusa
Daniela e Maria Adelaide Giai Via
Davide e Dolly Sabrato
Piermaria e Vittorina Zambelli
sono affettuosamente vicini a Nando e famiglia nel rimpianto della cara **MAMMA**.

La famiglia **Celalli** partecipa al lutto delle famiglie Fontana e Strola.

Vicini al dolore per la scomparsa della **MAMMA, Alfredo, Liliana, Piero, Mariateresa** con i figli abbracciano affettuosamente il caro Nando.

Partecipano commossi:
famiglie **Colombani**
famiglie **Evilani**
Carlo Dellapiana
zia **Maria**.

E' mancata

Teresa Amerio ved. Mazzucchelli

Ne danno il triste annuncio: fratello, sorelle, nipoti e parenti tutti. I funerali avranno luogo giovedì 22 c.m., alle ore 14,30 nella parrocchia Santa Maria della Scala.
— Moncalieri, 21 ottobre 1987.

E' mancato all'affetto dei suoi cari

Riccardo Verdolin

Addolorati lo annunciano: la moglie **Anna**, la mamma, suocera, cognati e cugini e le adorate **Patrizia e Rossella**. I funerali avranno luogo venerdì 23 ore 10,15 alla parrocchia S. Rita.
— Torino, 21 ottobre 1987.

Condomini, Inquilini, Custode ed Amministratore di **via Filadelfia 122** partecipano al dolore della famiglia.

Alda Mantovani
Giorgetta Giugiaro
Direzione e Dirigenti della Heidelberg S.p.A. partecipano con profondo dolore al lutto della famiglia per la scomparsa del signor

Riccardo Verdolin
— Moncalieri, 21 ottobre 1987.

Edo Fontana
Fulvio Fontana
Giovanni Leolo
Cristina Mele della **Fami Leasing srl** prendono parte al dolore della signora Anna per la scomparsa del marito

Riccardo Verdolin
— Torino, 21 ottobre 1987.

Fulvia piange angosciata la perdita di un uomo buono.

I **Colleghi della Fontana Spa** partecipano al dolore della moglie Anna per la scomparsa di **RICCARDO**.

Le famiglie **Fontana e Sangiorgiani** partecipano al dolore della moglie Anna per la morte del marito **RICCARDO**.

Amici e Collaboratori della **In.Da.** partecipano al dolore di Anna e famiglia per la scomparsa di

Riccardo Verdolin
— Torino, 22 ottobre 1987.

Si uniscono al dolore di Anna **Primo, Maria**.

Il **Gruppo E.M.A.R.C., Bonding Tooling I.E.M.A. ed A.L.C.I.** partecipa al dolore della famiglia per la scomparsa di

Riccardo Verdolin
— Torino, 22 ottobre 1987.

Pietro Passone partecipa al dolore per la scomparsa del caro amico

Riccardo Verdolin
— Torino, 22 ottobre 1987.

La famiglia **Trianni e Bianco** partecipano al dolore per l'immatura scomparsa di **RICCARDO**.

Serenamente è mancata all'affetto dei suoi cari

Ines Cerri ved. Pellati

di anni 79

Lo annunciano addolorati i figli: **Renzo** con la moglie **Adriana Rosé** e figlia **Donatella, Silvio** con la moglie **Simonetta Tosa** e figli **Pietro e Valentina**, i fratelli **Roberto e Maria** con la moglie **Anna** e figli, i parenti tutti. I funerali avranno luogo in Buronzo giovedì 22 c.m. alle ore 15 partendo dall'abitazione.
— Buronzo, 22 ottobre 1987.

E' serenamente mancata

Agostina Negro ved. Alessio

Medaglia d'oro per la Pubblica Istruzione
di anni 92

La piangono con infinito rimpianto i figli **Enrica, Italo e Libera**, la nuora, il genero, gli adorati nipoti **Carla, Enrico** con **Paola** e il piccolo **Luca, Enzo** con **Teresa, Enrico** con **Nicholas, Nicoletta** e **Ada**, cognata e nipoti tutti. I funerali si svolgeranno giovedì 22 c.m. alle ore 14,45 nella parrocchia di Santa Caterina in Montechiaro d'Asti.
— Montechiaro d'Asti, 22 ottobre 1987.

E' mancato

dott. Mario Rebora

dirigente Credito Italiano

Addolorati lo annunciano: la moglie con **Barbara e Carla**, la suocera, fratelli, sorelle, cognati. Un particolare ringraziamento alla signora Mariena ed al dottor Prunis. Funerali venerdì ore 9,30 nella parrocchia San Carlo, proseguendo poi per Genova.
— Torino, 21 ottobre 1987.

Partecipano al dolore della famiglia gli amici:
Giuseppe Bruni
Gianni Bolgarelli
Franco Busasio
Marcello Fenili
Alfredo Mazzoglio
Antonio Pezzara

Aldo ed **Alessandra Panattoni** partecipano commossi.

Il **Personale** della **Filiale di Modena** e delle **Dipendenze di Carpi del Credito Italiano** partecipa con profondo dolore alla prematura scomparsa del direttore signor

Mario Rebora

del quale rimarrà sempre vivo il ricordo.
— Modena, 22 ottobre 1987.

Partecipano al lutto la **Rappresentanza del Personale**.

La **Direzione Centrale del Credito Italiano** annuncia con profondo dolore la perdita del signor

Mario Rebora

direttore della Filiale di Modena
— Milano, 22 ottobre 1987.

Partecipano al lutto la **Direzione** e il **Personale della Filiale di Torino**.

Soc. Imm. Alcarina e Colleghi partecipano al dolore della famiglia Rebora.

Insegnanti e Allievi del **Valentino Studio** si uniscono al dolore di Barbara e Carla Rebora per la perdita del **PAPÀ**.

Partecipano al dolore per la perdita del caro **MARIO** gli amici:
Marcello Isola
Giovanni Rabioni
Dino Bettino
Lorenzo Gambino
Pierfilippo Bosetto
Pietro Bruno

Improvvisamente è mancato all'affetto dei suoi cari

Claudio Negro

Lo annunciano i fratelli **Carlo, Paolo e Bianca** con rispettive famiglie. Funerali venerdì 23 ore 9,30 da via Fratelli Carle 41 per Govone d'Alba.
— Torino, 21 ottobre 1987.

La famiglia **Bravo** e i **Collaboratori** della **Site Telecomandi** si uniscono alla famiglia Negro nel ricordo del dott. **CLAUDIO** da sempre fedele e insostituibile collaboratore che fu esempio per tutti nelle capacità e affezione al lavoro.

Ne raggiunse il suo Francesco

Giovanna Cavallo ved. Serra

Ne danno il triste annuncio la figlia **Rita** col marito **Piero**, il cognato **Giovanni** con la moglie **Antonietta**, la consuocera **Lina Olivo**. Un ringraziamento particolare al dott. Clara e a suor Luigina per le amorevoli cure. Funerali in Torino oggi 22 ore 14,30 parrocchia Pozzo Strada. La presente è partecipazione e ringraziamento.
— Montanaro, 21 ottobre 1987.

Sono affettuosamente vicini a Rita e Piero:
Annamaria Amodio
Rosy Beltramelli e figli
Caterina Dassano
Pina, Paola e Diego Bonanini.

Il Signore ha chiamato a sé l'anima buona di

Francesca Satta ved. Marini

Per sua espresso desiderio ne danno annuncio a funerali avvenuti i nipoti **Satta, Simonelli, Chiranna**. Un particolare ringraziamento al dottor Piero Invernizzi per la premurosa assistenza. Messa in suffragio sabato 7 novembre ore 9 parrocchia di via San Donato. Eventuali offerte all'Istituto San Gaetano, Torino.
— Torino, 22 ottobre 1987.

Presidente prof. **Carlo Ferrio** ed **Soci Ex Corpo Volontari Infermieri** ringraziano ai ricordano sua socia benemerita

Francesca Marini Satta
— Torino, 21 ottobre 1987.

Con riconoscenza e profondo affetto ricordano **FRANCESCA**:
Luciana Giovanni Amoletti
Teresa Biscaldi
Teresa Silvia Boris
Irma Clara
Maria Felicina Valenzano
Luigina Guaschi
fratelli Pelone
Caterina Pinardi e famiglia
Carla Rosaia Caveglià
Marialuisa Gianelafano Rafieri.

Condomini e Amministrazione del **Condominio di piazza Peyron 24** partecipano al lutto per la scomparsa della signora

Francesca Marini ved. Satta
— Torino, 22 ottobre 1987.

Il **Rettore**, il **Senato Accademico**, il **Consiglio d'Amministrazione**, i **Docenti** e i **non docenti dell'Università di Torino**, partecipano, con profondo cordoglio, alla scomparsa del

prof. Giorgio Cansacchi di Amelia

medaglia d'Oro dei Benemeriti della Scuola, della Cultura e dell'Arte

già ordinario di Diritto internazionale presso la Facoltà di Giurisprudenza, già Preside della Facoltà di Economia e Commercio dal 1/11/1946 al 31/10/1962, Vice Rettore dal 1/11/1946 al 31/10/1972, incaricato di supplire il Rettore per il periodo dal 12/3/1971 al 31/10/1972.
— Torino, 19 ottobre 1987.

Il **Preside** e i **Membri tutti del Consiglio di Facoltà di Giurisprudenza** esprimono profondo cordoglio per la scomparsa di

Giorgio Cansacchi di Amelia

professore emerito della Facoltà e maestro insigne del Diritto internazionale
— Torino, 19 ottobre 1987.

Nicoletta Castraghi e Filippo Arrigo partecipano al dolore della famiglia.

Improvvisamente è mancata

Giuseppina Poggio ved. Germano

La piangono figli, nuore, genero, fratello, nipoti, parenti tutti. Funerali oggi ore 15 parrocchia Santa Giovanna d'Arco. La presente è partecipazione e ringraziamento.
— Torino, 22 ottobre 1987.

Ci ha lasciati, dopo una vita esemplare dedita alla famiglia ed al lavoro il

comm. dott. Aldo Calasso

Ne danno il doloroso annuncio l'adorata moglie **Anna**, i figli: **Giuseppe** con la moglie **Xenia**; **Giulia** con il marito **Giuseppe**, nipoti, parenti tutti. I funerali avranno luogo nella chiesa S. Maria in Domnica, piazza della Navicella, Roma.
— Roma, 21 ottobre 1987.

«Hai fatto tanto per noi,
sei stato il tutto».

Dopo un'esistenza dedicata a lavoro e famiglia ha cessato di battere il cuore buono e generoso di

Giuseppe Molinari (Pino)

cavaliere della Repubblica
commercialista

Con strazio infinito lo piangono la sua cara moglie **Agnese Bettina** e gli adorati figli **Emanuela** con **Marco, Gianfranco** con **Silvana**. Funerali in Pessinetto giovedì 22 ottobre ore 14,30 da via Roma 111.
— Pessinetto, 21 ottobre 1987.

E' mancato all'affetto dei suoi cari

Adriano Moretto

di anni 45

Con immenso dolore lo annunciano la moglie **Laura**, la figlia **Isabella** con mamma **Teresa**, la sorella **Ivèa**, i suoceri con **Dario** e nonna, **Massimo e Andrea**, la cugina **Olga**. I funerali si svolgeranno venerdì 23 ottobre alle ore 8,30 presso la parrocchia San Giuseppe [illegible].
— Torino, 21 ottobre 1987.

Partecipano con affetto al dolore di Laura e Isabella le famiglie: **Baldassarri, Bosese, Elia Campostrini** e famiglia, **Cena, Damiani, Fossa, Losco, Lupano, Antonio Meneghini, Rapagno, Salto, Sasia, Galimberti, Sandri, Freschia, Gusla**; gli amici: **Vanda Losco, Cinzia Rabbia, Giuseppe Bonzo, Paola De Pascale, Luca Prono, Francesco Vallini, Paola De Vanna, Giuseppe Scotto, Patrizia Gobbo**.

I cugini **Bosio-Gattiglia** partecipano al dolore di Laura e Isabella.

Il figlioccio **Marco** ricorderà sempre il caro **PADRINO**.

Cesare e **Franca Damerio** con **Marcello** e **Susanna Vignola** ricorderanno sempre il loro caro **AMICO**.

E' mancata all'affetto dei suoi cari

Luigia Manassero ved. Noris

La annunciano addolorati: la figlia **Paola**, il genero **Enrico**, le adorate nipoti **Simona** e **Alessandra**, parenti tutti. Un particolare ringraziamento al dott. Paolo Apicella. Funerali venerdì 23 ore ore 14,30 parrocchia Gesù Adolescente.
— Torino, 22 ottobre 1987.

E' cristianamente mancato

Teresio Brussasco

Addolorati lo annunciano il figlio **Giorgio** con **Pinuccia**, sorelle, cognati e parenti tutti. Un ringraziamento particolare ai medici, suore e al personale tutto dell'ospedale Cottolengo. Funerali venerdì 23 ore 8,30 nella cappella dell'ospedale.
— Torino, 20 ottobre 1987.

Dipendenti Kabat Italia si uniscono al dolore della famiglia Brussasco.

Enrico, Savina, Elia Robaldo si uniscono al dolore di Pinuccia e Piergiorgio Brussasco per la perdita del caro **PAPÀ**.

Il **Consiglio d'Amministrazione** della **Kabat srl** partecipa al dolore del proprio amministratore delegato per la perdita del **PADRE**.

Flavio, Giancarlo e Riccardo Boaravelli partecipano commossi al dolore del geom. Piergiorgio Brussasco per la perdita del **PADRE**.

E' mancata

Ida Turinetto

anni 86

Lo annunciano: fratello e nipoti. Funerali giovedì 22 corr. alle ore 16 nella parrocchia di Baineasco. La presente è partecipazione e ringraziamento.
— Baineasco, 22 ottobre 1987.

Ci rivedremo...
Dopo tanto soffrire è mancata all'affetto dei suoi cari la

dott. Lina Maina in Scriva Barreca

farmacista

Ne danno il triste annuncio i figli **Manuela** e **Silvia**, il marito ing. **Bonito-Sandra**, il caro fratello **Pippo**, i suoceri dott. **Vincenzo** e **Rosy Barreca**, i cognati **Alba, Pina, Antonio, Salvatore, Francesco, Gino** e famiglia, le zie le zie i cugini tutti. La famiglia rivolge un particolare ringraziamento per l'affettuoso aiuto al prof. Hayat dott. Guzzardi, alle strutture e personale della Fiat, alle affezionatissime **Benita e Silvana**. I funerali si svolgeranno venerdì 23 ottobre ore 15 dall'abitazione in via Nizza 7, La Loggia.
— La Loggia, 22 ottobre 1987.

Si associa al lutto della famiglia il **personale della Farmacia Maina** in La Loggia.

La **International Express Co. Ltd di Brentwood (London)** annuncia con profonda tristezza l'immatura scomparsa di

Alessandro Baccanello

amministratore delegato della Società

I funerali avranno luogo il 23 ottobre 1987 alle ore 13,15 presso la St. Simon Church, Hallewell Road, London SW 15. La salma sarà inumata alle 14,15 presso il Putney Vale Cemetery, Roehampton Vale, Richmond Hill, Richmond, Surrey. Non fiori ma offerte a: McMillan Fund for Cancer Relief.
— Londra, 22 ottobre 1987.

Presidenza, Direzione e Collaboratori della **Zust-Ambrosetti S.p.A., trasporti internazionali**, prendono viva parte al lutto della International Express Co. Ltd di Brentwood per la scomparsa del suo managing director

Alessandro Baccanello

ricordandone con rimpianto le doti professionali e la fraterna amicizia.
— Torino, 22 ottobre 1987.

Il giorno 19 ci ha lasciati

Natale Paolo Faccio

Pensionato Ferrovie Stato
anni 97

A funerali avvenuti ne danno il triste annuncio la moglie **Giovanna**, i figli **Gino** e famiglia, **Annemaria**, cognate, nipoti, parenti tutti.
— Torino, 19 ottobre 1987.

Cristianamente è mancata

Leonilde Mazzucco ved. Ragazzini

Lo annunciano: figlia, genero, nipoti e parenti tutti. Funerali venerdì ore 10,15 Torino, parrocchia San Remigio.
— Torino, 22 ottobre 1987.

E' tragicamente scomparso

Fortunato Petiè

anni 63

Affranti lo annunciano la moglie, i figli e parenti tutti. Funerali venerdì 23 c.m. ore 8,30 parrocchia Gran Madre di Dio.
— Torino, 19 ottobre 1987.

Mancata d'improvviso all'affetto dei suoi cari, ed alle attese di una restante vita serena

Liliana Bricca Porcellana

La piangono il marito, il figlio ed i parenti tutti. I funerali venerdì 23 c.m. alle ore 8,30 nella parrocchia San Domenico Savio (frazione Gerino).
— Vinovo, 21 ottobre 1987.

Ciao **LILIANA**, amica di sempre **Edmo ed Everlisto Ferlini**.

Cary Rolla ricorda con affettuoso rimpianto la sua carissima amica **LILLY**.

Amici e Condomini della **Torretta** sono vicini ai familiari di **LILIANA**.

Troppo presto ci ha lasciati l'anima buona di

Gaetano Vittorio Marrella

di anni 46

direttore ufficio PT Germagnano

Affranti dal dolore l'annunciano la moglie **Anna Lisa**, le sorelle **Maria e Pina**, i suoceri, cognati, cognate, zii, zie, cugini e parenti tutti. La cara salma partirà giovedì 22 c.m. alle ore 13,45 dall'ospedale Mauriziano di Lanzo per la parrocchia Sant'Ambrogio, corso Grosseto 371, Torino, ove alle ore 14,30 avranno luogo i funerali.
— Torino, 22 ottobre 1987.

I **Condomini** di **corso Sebastopoli 235** partecipano con profondo cordoglio alla scomparsa di

Teresio Brussasco
— Torino, 22 ottobre 1987.

Direzione, Impiegati e Maestranze della **Aurora Due S.p.A.** partecipano al dolore della famiglia per l'immatura scomparsa di

Adonella Greppi Arquà
— Settimo, 21 ottobre 1987.

Cristianamente è mancato

Vittorio Cason

Lo partecipano i figli: **Nina, Amelia, Lina, Emilio** e famiglie, parenti tutti. Funerali venerdì 23 corr. ore 10,15 parrocchia Bessi.
— Torino, 22 ottobre 1987.

RINGRAZIAMENTI

Angela, Francesco e Barbara commossi per la grande dimostrazione di stima e affetto tributata al loro caro

Giovanni Sanli

ringraziano sentitamente tutti coloro che hanno partecipato al loro dolore. S. Messa Trigesima 7 novembre ore 9 parrocchia S. Donato.
— Torino, 22 ottobre 1987.

ANNIVERSARI

[illegible] — 25-10-1987
Ad un anno dal tragico incidente di

Pier Carlo Polledro

resterai sempre nel nostro cuore. Sei vivo, sei con noi, lo piangono mamma, moglie, figlia **Valeria**, Laura col marito **Remo**, nipotina **Eleonora**. Messa sabato 24-10 ore 18. Parrocchia di Bruino.

[illegible] — 1987
Guido Baldizzone
Sempre nei nostri cuori. Tua **Franca**.

1975 — 1987
Ettore Gambarini
Ricordandoti sempre con accorato rimpianto. **Franca**.

1975 — 1987
cav. Aristide Possio
Ti ricordiamo con amore e rimpianto.

1983 — 1987
Ing. Paolo Alta
Ogni giorno sempre più accorato e amato da **Emy**. Messe: 23-10 Cimitero Generale ore 10, S. Giulia ore 18,30.

1986 — 1987
Flavio Ladetto
In ricordo S. Messa 25 ottobre ore 10,30, S. Giulio.

1977 — 1987
dottor Giuseppe Lovera
radiologo
S. Messa 24 ottobre ore 18,30 via Spotorno.

LANCIA

Centro Commerciale Lagrange 15

ogni settimana oltre 20 milioni di premi

Da lunedì a sabato, con il BINGO

1 AUTOBIANCHI Y10 FIRE

1 BUONO ACQUISTO «LAGRANGE 15» DA LIRE 1.000.000

3 BUONI ACQUISTO «LAGRANGE 15» DA LIRE 500.000

10 BUONI ACQUISTO «LAGRANGE 15» DA LIRE 250.000

... e questa settimana il buono extra in palio è di L. 2.000.000

BINGO

D.M. 4/48970

NOVITÀ

Con BINGOLINEA

UN MILIONE AL GIORNO, DAL LUNEDI' AL VENERDI'

BINGO & BINGOLINEA regolamento

Il concorso a premi BINGO 7 si inizia il 14 settembre 1987 e terminerà il 19 gennaio 1988. Prevede l'assegnazione di 15 premi ogni settimana, di un premio giornaliero ed un'estrazione finale per i premi eventualmente non assegnati nell'ultima settimana di gioco. Per giocare al Bingo 7 procuratevi almeno una cartolina di gioco.

Stampa Sera ha distribuito in Piemonte, Liguria e Valle d'Aosta migliaia di cartoline. Ogni cartolina è numerata con un «numero della fortuna» e comprende due giochi: il gioco del Bingo (15 numeri usciti nella settimana) e il gioco della Bingolinea (linea di sei simboli vincenti).

Qualsiasi cartolina che per possibili errori di stampa o per manomissioni, non fosse completa dei numeri e dei simboli di gioco o avesse il numero della fortuna illeggibile, verrà considerata nulla e, dello Sua esibizione verrà sostituita con un'altra a cura dell'Editrice La Stampa.

Comunicato ogni giorno Stampa Sera — edizione del pomeriggio — dove saranno pubblicati i numeri per giocare a Bingo e i simboli per giocare alla Bingolinea e conservate il giornale per tutta la settimana di gioco.

GIOCO DEL BINGO: 15 numeri usciti nella settimana.

Questo gioco comincia ogni lunedì e termina ogni sabato. Nella cartolina ci sono 15 cartelle: una per ogni settimana di gioco, contenenti ciascuna 15 numeri. La prima settimana, così pure l'ottava e la quindicesima, hanno due cartelle per dar a chi gioca doppia possibilità di vincita.

Confrontate giorno per giorno i numeri del Bingo su «Stampa Sera», con quelli in vostro possesso per vedere se corrispondono. Tracciate un cerchietto intorno ai numeri del gioco della settimana in corso via via che questi «escono» sul giornale. Quando tutti e quindici i numeri riprodotti sulla vostra cartella di gioco corrispondenti alla settimana in corso saranno risultati estratti, avrete fatto Bingo e avrete vinto uno dei premi in palio. A questo punto telefonate al n. 6965272 (prefisso 011 per chi chiama da fuori Torino). Abbiate cura, quando telefonate, di tenere a portata di mano la vostra cartolina. In essa vi sono infatti dei codici particolari, intesi ad evitare errori ed equivoci. Saranno considerate valide tutte le vincite annunciate entro le ore 20 del sabato della medesima settimana di pubblicazione dei numeri.

Se i Bingo realizzati dovessero essere più di uno, si andrà a controllare il «numero della fortuna» con questo criterio: per i giochi numero 1 - 3 - 5 - 7 - 9 - 11 - 13 - 15 la graduatoria dal primo all'ultimo premio sarà determinata in funzione del numero della fortuna sulla vostra cartolina dal più alto (1 premio) al più basso (ultimo premio). Per i giochi numero 2 - 4 - 6 - 8 - 10 - 12 - 14 la graduatoria dal primo all'ultimo premio sarà determinata in funzione del «numero della fortuna-stampato sulla cartolina, dal più basso (1 premio) al più alto (ultimo premio).

In nessun caso si avrà diritto a premi in palio se le cartelle vincenti non saranno accompagnate dai giornali pubblicanti recanti i numeri estratti. Sono esclusi i giornali recanti il timbro «omaggio».

Nel caso in cui esistano premi settimanali non assegnati e questi consistano tutti in buoni acquisto, il loro valore complessivo verrà accorpato in un unico buono ed assegnato mediante estrazione fra tutti i vincitori di buoni acquisto della settimana seguente. Nel caso in cui i premi settimanali non assegnati non consistano in buoni acquisto, questi verranno riuniti all'estrazione finale, andando ad accrescere il monte premi ad essa relativo. I premi previsti per l'ultima settimana di gioco e non assegnati, qualunque sia la loro natura e il loro importo, entreranno a far parte del monte premi dell'estrazione finale (con tagliando).

GIOCO DELLA BINGOLINEA: linea di sei simboli vincenti.

In concomitanza con il Bingo (15 numeri completati) ogni giorno dal lunedì al venerdì il quotidiano Stampa Sera (edizione del pomeriggio) pubblicherà una linea di riferimento composta di 6 simboli.

I lettori potranno controllare se la progressione e la tipologia dei simboli riportati su una delle 2 Bingolinee della propria cartolina corrisponde a quella pubblicata sul giornale. Chi riconoscerà di aver vinto dovrà comunicare la sua vincita telefonando al n. 011 696 5272 entro le ore 20 dello stesso giorno comunicando il numero di serie riportato sulla propria cartolina.

Il montepremi giornaliero, in buoni acquisto, è di unico ammontare che verrà diviso in parti uguali fra i vincitori o, in caso di unico vincitore, assegnato interamente ad esso. Nel caso in cui il montepremi del giorno non venisse assegnato, andrà ad accumularsi a quello del giorno successivo.

Se l'ultimo giorno dell'ultima settimana di gioco risultassero non assegnati dei premi, essi andranno a far parte del montepremi dell'estrazione finale.

ESTRAZIONE FINALE: (prevista il 19 gennaio 1988).

Al termine della 15 settimana sarà pubblicato sul quotidiano (per 10 giorni) un tagliando e tutti coloro che lo invieranno in busta chiusa, regolarmente affrancata con le loro generalità, indirizzo ed il numero della propria cartolina, parteciperanno all'estrazione finale dei premi non assegnati in precedenza.

Il tagliando dovrà essere inviato o consegnato a mano a:

STAMPA SERA - Bingo 7
Via Marenco 32
10126 TORINO

e dovrà pervenire entro le ore 12 del 19 gennaio 1988.

Potranno essere inviati più tagliandi in una sola busta.

Dal gioco sono esclusi i dipendenti dell'Editrice La Stampa S.p.A., i giornalisti e rispettivi familiari, i titolari e i dipendenti del Centro Commerciale Lagrange 15, i titolari e i dipendenti dei Concessionari Lancia di Piemonte, Liguria e Valle d'Aosta.

ECCO I NUMERI DI OGGI
(gioco n. 6 - 6ª settimana)

48	58
52	10
51	32
13	31
55	17
8	84

SE HAI FATTO BINGO TELEFONA ALLO 011/6965272 NON OLTRE LE ORE 20 DI SABATO

*Vinci anche ogni giorno, **dal lunedì al venerdì**, con*

BINGOLINEA

*Oggi **L. 1.000.000** in buoni acquisto Lagrange 15 saranno equamente ripartite tra i possessori di questa linea di simboli*

*Se una delle due linee stampate sulla tua cartolina di Bingo 7 coincide **ESATTAMENTE** (stessi simboli, stessa sequenza) con quella sopra pubblicata **AVRAI VINTO!***
*Telefona subito allo 011-6965272. Se nessuna vincita sarà comunicata **entro le ore 20 di oggi** il premio andrà a sommarsi a quello di domani.*

*Il premio di ieri, di **L. 1.000.000**, è stato vinto dal signor **Paolo Orlando**, via Cozze 57, Giaveno (To)*

ECONOMICI

In tema di offerte di impiego o lavoro, l'editore ricorda che la legge 9.12.1977 n° 903 vieta discriminazioni sul sesso e l'inserzionista è impegnato a rispettare tale legge.

2 Affari e capitali

A.A.A.A.A.A.A.A.A.A.A. FINANZIARIA FID, per una speciale convenzione bancaria, concede mutui sino a cinque anni a tassi favorevolissimi su appartamenti, ville, terreni in cinque giorni dalla richiesta. Non si richiede nessuna spesa anticipata di perizia.
FINANZIARIA FID
via Cernaia 18 - Torino, telefoni 011 530 445 - 542 834

A.A.A.A.A.A.A.A. FINCOTEX S.p.A. dal 1958 concede dilazionarne in due giorni prestiti personali anche senza garanzia fino a L. 15 milioni (rimborso 6-24 mesi) e in quattro giorni mutui ipotecari fino a L. 50 milioni anche dopo ipoteca bancaria, rimborso 1-5 anni. Massima serietà per chiarezza e perizia.
FINCOTEX S.p.A.
Tel 82 03 - 771.08 28 corso Francia 15.

A.A.A. CELERITA' riservatezza ampie dilazioni per i vostri finanziamenti. Istruttoria telefonica. Tel. 544 821.

A.A.A. FINANZIAMENTI scopo lettura bilancini dipendenti tassi agevolati senza cambiali. Tel 011 502.831.

A dipendente anche azienda assumi L. 1-3 milioni senza cambiali firma semplice ammesso protesto. Tel. 696 6240.

A tutti con capacità e riservatezza 5 milioni 60 mesi 116 mila. Fissiamo, corso Inghilterra 21, telefono 547 343.

A TUTTI
PRESTITI IN GIORNATA
Telefonare (011) 682 366

ANNUNCIO rivolto a commercianti artigiani dipendenti che devono rifinanziare debiti scadenze in arrivo. Finanziamo fino a 15 milioni sulla fiducia anche in 24 ore. Piazza S. Rita 6, tel. 353 997.

CON mezzi semplicità in sole 24 ore concediamo finanziamenti fino a L. 5 milioni a lavoratori dipendenti artigiani commercianti e professionisti. Tel 593.609

CONVENIENTE: rate senza cambiali decennali 20-60 milioni per restauro ultimazione lavori rifacimenti in pochi giorni. Telefonare 749 2047.

ECOFIN
presta personale alle migliori condizioni ai lavoratori dipendenti non protestati massima rapidità. Tel. 599.280.

IMMEDIATAMENTE consegniamo anche a L. 20 milioni a chi ci fornisce le dovute garanzie. Interessi ragionevoli con rimborso in 60 mesi. Telefonare 505 400.

PRESTITI IN GIORNATA
A DIPENDENTI
anche a pensionati e senza cambiali. Ufficio Torino 011 359 750 - 225 774, Settimo 0175 46 095, Cuneo 0171 66 700.

SCONTO cambiali produttori dettaglianti grossisti commercianti sconto fatture prestiti a dipendenti. Telefonare 561.252.

5.000.000 a dipendenti commercianti in 4 giorni L. 105.825 al mese. Tel 749 2047.

3 Aziende, negozi

A. DI SALVATORE 587.163 - 587 830 corso Turati 43 D cessioni e rilevi attività commerciali di ogni genere.

ABBIGLIAMENTO zona Crocetta grande vetrina vendo unici dimensioni anche primo di mercato immagazz 636 358.

AFFARE ambulante bene avviato posto fisso usato alla dimostrativa, L. 120 milioni. Tel. 511 336.

AFFARE bar super centrale bene ubicato vendesi causa salute sufficienti L. 15 milioni di anticipo. Studio L.B. 685 317.

AFFARE causa salute cedo alimentari corso Regina L. 900 mila al dì + 40 milioni dilazioni. Cavi 248 907.

AFFARE cedesi chiosco fabbrica 7 e VI zona Porta Palazzo occhio massimo 21 L. 34 milioni. Tel. 404 0021.

AFFARE salumi lavoranti 2 vetrine incasso L. 400 mila al giorno L. 30 milioni. Studio Gruppo 511 230.

AFFARONE bar zona Stadio bene avviato orario corto cedo causa divisione soci anticipo L. 20 milioni. Tel. 882 821.

AZIENDA distributrice propone micro surgelati cedo negozi avviati e propria organizzazione di vendita impiego alla titolare amministratore. Scrivere: Publimedia 578 — 10100 Torino.

AZIENDAFFARI A 8812 finanziando l'acquisto cedo attività commerciali-industriali divisione del Gruppo Casalinghi.

BAR e tabaccheria semmai forte incasso dimostrabile zona commerciale, agevolazioni. Tel. 383 298.

BAR adiacente via Roma orario corto incasso L. 1 milione 500 mila al dì cedo anticipo L. 100 milioni. Tel. 547 189.

BAR angolare punto nevralgico zona via Roma vendo urgentemente per cessata attività e trasferimento. Tel. 557 0105.

BAR corso Vercelli mq 130 adatto self service o tavola calda con appartamento piazza affari immediati 599 762.

BAR Crocetta 5. Rata buon incasso incontestabile cedesi. Tel. 383 298.

BAR su corso centrale orario corto ottima occasione eccezionalmente cedesi. Tel 749 4433.

BAR super attrezzato via Roma incasso giornaliero L. 1 milione 500 mila acquisto immobile tramite cedesi. Tel. 548 231.

BAR super angolare zona Nizza L. 700 mila al dì documentabile chiusura serale cedesi. Tel. 512 306 - 548 231.

BAR super angolare, 4 vetrine arredo nuovo mq 150 finite ulteriore incasso 1 milione 200 mila al dì minimo anticipo. Tel. 749 6433 - 771 0481.

BAR bene arredamento nuovo via Carnia affitto nuovo orario corto cedo causa ubicazione sfavorevole. Tel. 547.189.

BAR super angolo nuova centura Torino trionfo piazza posizione unica incasso 3 milioni al dì con eloggio cedo a prezzo chiusa affare mezzo anticipo affitto. Tel 749 6433 - 771 0481.

BAR super centralissimo chiusura serale 900 mila al dì anticipo L. 50 milioni cedo a compelente. Tel. 512 350.

BAR super via Pier Capponi adiacente multipiano grande spazio cedo anticipando L. 15 milioni. Tel. 530 470.

BAR super con alloggio arredo nuovo chiusura serale su marciapiede 1 milione 000 mila al dì cedo a nucleo familiare. Telefonare 513 356.

BAR super grande vetrata fronte palazzo uffici arredo nuovo 1 milione 300 mila al dì cedo a prezzo minimo anticipo. Tel 749 6433 - 771 0481.

BAR super piccolo e splendidamente arredato incasso 1 milione al dì cedo L. 80 milioni anticipo. Tel 521 2272.

BAR super su piazza interno passaggio incasso 600 mila cedo causa divisione anticipo L. 100 milioni. Tel. 521 2272.

BAR super zona S. Paolo orario corto L. 400 mila al dì ultimo arredo cedesi anticipando L. 30 milioni. Tel. 512 350.

BAR super zona Molinette orario corto L. 500 mila al dì cedesi occasione L. 50 milioni anticipo. Tel. 521 2272.

BAR super zona Parella incasso L. 400 mila al dì ottimamente cedo anticipando L. 25 milioni. Tel 530 470.

BAR super zona Statuto orario corto incasso 500 mila incrementabili da L. 30 milioni anticipo. Tel. 521 2272.

BAR super zona centrale incasso L. 600 mila al dì chiusura serale e festivi anticipo L. 50 milioni. Tel. 335 0780.

BAR vicinanze corso S. Rita ottima levata adatto nucleo familiare cedesi. Tel. 780 4923.

BAR tavola calda zona uffici chiude domenica incasso 500 mila cedesi anticipo L. 70 milioni. Tel. 521 2272.

BAR trattoria superalcolico angolare zona centro ottimi pasti d'affari. Occasione. Tel. 380 810.

BAR zona commerciale eccezionale cedesi orario commerciale. Tel. 380 810.

BIANCHERIA intima zona Vanchiglia incasso ottimo richiesti L. 20 milioni. Studio Grosso 511 230.

BICICLETTE articoli sportivi mq 80 su corso importante palazzo nuovi mil. L. 55 milioni. Tel. 511 236.

BOUTIQUE tabella VI X XIV incasso L. 400 milioni anno L. 170 milioni dilazioni. Studio Grosso 511 236.

CALZATURE tabella X XI XIV 3 vetrine locale vendita mq 80 buon reddito L. 65 milioni. Tel. 511 236.

CARTOLERIA gadget via Genova mq 20 più retro arredo nuovo locazione nuova L. 25 milioni. Studio CL. tel. 590 950.

CASALINGHI elettrodomestici tabella XI Alti XIV incasso L. 250 milioni anno L. 65 milioni. Tel. 511 236.

CAVIT 598.002 cede chiosco centralissima zona Urbassano favoloso automatico più negozio orario corto incasso locazione nuova. Studio CL., tel. 590 955.

CAVIT 598.992 cede edicola angolo zona Venaria adatto 1 persona L. 400 mila al dì L. 60 milioni dilazioni.

CAVIT 598.992 cede rivendita pane zona Lucento vendita pane kg 120 al dì ottimo incasso L. 30 milioni dilazioni.

CAVIT 598.992 cede bar zona Crocetta ottimo orario corto basso passaggio oltre L. 1 milione di L. 360 milioni dilazioni.

CAVIT 598.992 cede tabacchi e alimentari con alloggio zona Giovanni giro affari L. 180 milioni anno minimo anticipo.

CEDO in gestione a nucleo familiare di 4/5 persone supermercato prima cintura Torino modernamente attrezzato con ottimo incasso richiesta cauzione. Scrivere a Publimedia 572 - 10100 Torino.

CEDO officina attrezzata stampaggio lamiera parti auto produzione propria e per rivendita ingrosso. Tel. 399 706.

CHIOSCO bar tabella I VI Borgo Vittoria piazza Giardini chiuso per malattia attuali Tel. 749 6433 - 771.0481.

CLAVI cede bar super in Crocetta L. 650 mila al dì a persone competenti chiusura veglia mezzo anticipo. Tel. 512.390.

CLAVI cede tabacchino con gioco lotto incasso L. 8 milioni in zona altamente commerciale. Tel. 512.390 - 548.231.

COLORIFICIO Moncalieri mq 85 più soppalco più magazzino ottimo incasso locazione nuova. Studio CL., tel. 590 955.

COLORIFICIO Moncalieri mq 85 più soppalco più magazzino ottimo incasso locazione nuova. Studio CL., tel. 590 955.

ELETTRICITA' materiale elettrico zona Mirafiori avviata vetrinetta L. 50 milioni. Tel. 511.236.

FERRAMENTA parco Vittoria mq 60 nuova locazione dopo 18 anni per ritiro cedo L. 32 milioni. Tel. 590 955.

FIORAIA zona Crocetta mq 30 con cella ingr. ottimo incasso L. 100 milioni. Tel. 511 236.

LATTERIA alimentari zona S. Rita ottima affare anticipo L. 15 milioni. Studio Grosso. Tel. 511 236.

MERCERIA via Genova cedo per ritiro con alto fatturato nuova locazione poca merce L. 42 milioni. Tel. 590 955.

MERCERIA zona commerciale ottimo volume affari prezzo interessante cedesi. Tel. 780 2586.

NOLI La Marson cede avviato centrale negozio fiori gestito sempre posto proprietario. Tel. 011 748 488 mattino.

OCCASIONISSIMA casa del formaggio chiude per seri motivi familiari vendo L. 15 milioni. Tel. 332 488.

ORTOFRUTTA S. Rita incasso L. 500 mila al giorno L. 40 milioni. Studio Grosso 511.236.

PANIFICIO Borgo Vittoria 3 vs. forno si dà con alloggio cedo a prezzo bassissimo. Tel. 749 6433 - 771 0481.

PRIVATO vende bar super centrale su corso, vicino numerosi uffici, arredamenti ottimi nuovi, reddito. Tel. 530 016.

PROFUMERIA cambiamo con salumi od edicola altro nuovo L. 60 milioni. Studio Grosso 511.236.

PROMOAZIENDA 598.333 cede attività tabella IX-X posizioni forte passaggio mq 200, 6 vetrine, anche vuoto.

PROMOAZIENDA 598.333 cede scuola danza leader nel settore 400 soci mq 1000 due piani attrezzatissima.

PROMOAZIENDA 598.333 cede bar tabacchi fronte stazione incasso L. 900 mila al dì, ottimi prezzi, d'avviare.

PROMOAZIENDA 598.333 cede pelletteria zona S. Paolo splendida posizione 3 vetrine mq 60 arredatissimo.

PROMOAZIENDA 598.333 cede rivendita zona Porta Susa 6 vetrine 90 coperti incasso L. 4 milioni al dì.

PROMOAZIENDA 598.333 cede lotto cinque uffici posizione centralissima forti incassi ai primi condizioni.

PROMOAZIENDA 598.333 cede avviatissimo centro abbronzante in zona stazione turistica esclusivo in zona.

PROMOAZIENDA 598.333 cede bar super ciclo orario corto come bitrella o trattoria L. 30 milioni.

RISTORANTE self service su importante mercato incasso L. 1 milione 500 mila al giorno cedesi. Tel. 380 810.

RISTORANTE zona Statuto angolare avviatissimo incasso 4 milioni al dì prova 100 posti affare. Tel. 547.189.

SETTIMO tabella X da avviare in strada di forte passaggio. Tel. 011 800.4584.

SOCIETA' finanziaria immobiliare in Torino cede 50% e tutto. Richiedesi capitale e opera. Tel. 987.4527 ore pasti.

STELLA 447.4802 447.6280 negozio pesatico zona via M. Cristina alto incasso cedo causa malattia.

STELLA 447.4802 - 447.6280 birreria vicinanze Torino possibilità notevole buon incasso rivolmo contenuto.

STELLA 447.4802 - 447.6280 cartoleria forte giro affari zona S. Paolo 3 vetrine vicinanze scuola dilazioni.

STELLA 447.6280 447.4802 trovona adatto anche società vine mensile L. 7 milioni vecchia gestione dilazioni.

STELLA 447.6280 - 447.4802 abbigliamento camiceria maglieria zona corso Sebastopoli vecchia gestione dilazioni.

STELLA 447.6280 - 447.4802 negozio lana e filati zona corso Orbassano vecchia gestione cede causa malattia.

SUPERMERCATO alimentare avviatissimo poco prezzo Statuto cedesi. Telefonare 383 298.

TABACCHI centrale moderna levata L. 10 milioni alto utile cedesi anticipando L. 200 milioni. Frana 513 695.

TABACCHI prestigiosa posizione tabacchi condizione incrementabile cedesi L. 200 milioni. Frana 542 101.

TABACCHI profumi articoli regalo incasso annuo L. 800 milioni richiesta L. 980 milioni. Tel. 511 230.

TABACCHI profumi lotto zona Orbassano unità netto L. 85 milioni cedesi dilazionando. Frana 542 101.

TABACCHI zona Giaglisasco incasso L. 1 milione 600 mila al dì richiesta L. 200 milioni dilazioni. Cavi 598 092.

TABACCHI zona piazza Castello ottima avviata ottima prestigiosa posizione cedo adeguatamente. Frana 513.695.

TINTOSTIRERIA avviatissima motivi forza maggiore incasso L. 4 milioni al mese. L. 20 milioni. Tel. 511.236.

TORINO zona commerciale vendesi avviatissima macelleria con possibilità acquisto muri. Tel. 011 800.4584.

5 Locali e negozi

offerte

A. AFFITTASI in corso centrale magazzino 100 mq con seminterrato mq 200 libero subito. Telefonare 332.407.

A. CASAMERCATO 011 65.44 compravendita e locazione uffici, negozi, magazzini, capannoni, immobili industriali.

AFFARE S. Salvario locale commerciale vetrina mq 70 circa con 2 vetrine L. 65 milioni. Tel. 6 63 r. 508.171.

AFFARE si cede in via Nizza magazzini di diverse metrature, interessanti come investimento. Telefonare 637 796.

AFFARONE S. Donato mun negozio ristorante reddito annuo 9 milioni 600 mila vendo L. 105 milioni. Tel. 730 3974.

AFFITTASI adiacente piazza Rivoli locale mq 200 uso magazzino o laboratorio altezzoso. Telefonare 511 875.

AFFITTASI corso deposito 250 mq circa seminterrato con passo carrio leggero L. 700 mila. Tel. 596 875.

AFFITTASI locale in via Garibaldi al 1° piano mq 340 più mq 15 piano terreno più cantina L. 3 milioni. Sanm 519 201.

AFFITTASI negozi in piazza Crispi mq 120 2 vetrine grande vetrina sfavorevole immobiliare. Mediocasa 388 783.

AFFITTASI zona Parella locale uso negozio o ufficio più retro e servizi. L. 400 mila più spese. Tel 683.430.

ALBERTI vende in via Pozzo magazzino di mq 80 al piano terreno e 45 mq al piano 1° L. 50 milioni. Tel. 657 790.

ANGOLARE negozio su corso Re Umberto angolarissimo affittato con locali annessi più comunicanti vende 519 519 977.

BASSO fabbricato libero in S. Mauro zona commerciale mq 1000 con palazzina uffici e abitazione ampio parcheggio con giardino pensile. Mediatamo 396.004.

BOX in corso Grosseto vendiamo contemporaneamente. Per informazioni e visite tel 318 842.

BOX libero a Vinovo grossa resa di mq 30 per 2 auto anche stagionali L. 15 milioni l'uno. Tel. 887 834.

BOX libero per una macchina grande più 2 piccole in Lanzo via Lombardore L. 21 milioni dilazioni. Sanm 519 801.

BOX 3 auto via Adelaide Aurora libero adatto anche turboni o magazzino L. 44 milioni. Uhp 518 986.

CASAMERCATO 65.44 affitta ufficio mq 70.3 vani, servizio, ingresso, ottimo rialzato, corso San Maurizio.

CASAMERCATO 65.44 affitta seminterrato uso deposito, mq 1200 n. civ. 3.180 corso G. Cesare.

CASCINE Vica libera magazzino o laboratorio mq 150 più soppalchi mq 70. Tel 312.842.

CENTRALE libero locale fabbricato mq 230 circa altro mq 30 cantina adatto artigiani non rumorose vende G.R. L'immobiliare 011 328 0421 - 320 524.

CHIERI in avviatissimo centro commerciale vendiamo uffici liberi a negozi varie metrature. Tel. 517 642.

COMPLESSO industriale mq 2000 con fronte mt 30 da ristrutturare via Settembre c. Traiano vendesi. Tel. 544 566.

CORSO Monticelli angolo box uso rimessa per camper barche o 6 auto vendesi L. 45 milioni. Fissimer. Tel. 557 0001.

(continua)

Tutto più facile con i ferri del mestiere!

Un martello specifico per ogni lavoro: falegname, muratore, attrezzista, carpentiere, calzolaio, modellista, tappezziere.

Oltre 70 tipi e misure di cacciaviti per avvitare senza fatica.

Grande scelta tra oltre 60 pinze, tronchesi e cesoie.

Più di 130 tipi diversi di chiavi: fisse, combinate e speciali.

Per ogni finitura più di 40 lime di vari tipi e misure.

BRICO CENTER

- Ingresso libero a tutti
- Parcheggio gratuito
- Prestito portapacchi per auto dietro cauzione
- Si emettono fatture su richiesta
- Si acquista anche con carte di credito.

Il più grande centro del fai da te di TORINO.

Venaria - Città Mercato

APERTO TUTTI I GIORNI DALLE 9.00 ALLE 21.00 (LUNEDI DALLE 14.00 ALLE 21.00)

COMPLESSO RESIDENZIALE VIA SANDRE VENARIA MADONNA DI CAMPAGNA

Prospettanie su ampi spazi verdi - appartamenti varie metrature
frazionamento ultimo lotto (lotto E) ultimazione dicembre 1987
comode rateazioni oltre a mutuo fondiario quindicennale
servito da autobus urbano n. 77

Ufficio vendite cantiere aperto anche sabato e domenica
Per informazioni telefonare ufficio 557.5155 - Cantiere 254.091

Bic. Felice di piacervi.

BIC Il rasoio preferito dai degustatori di yogurt.

Meglio i trimestri o i quadrimestri?

L'INCUBO DELLA PAGELLA DI META' ANNO

Andrà tutto meglio quando la regola dei 25 allievi per classe sarà rispettata in pieno: allora si potranno avere «verifiche» più frequenti e ne sarà avvantaggiata la scuola

Nel mese di ottobre i colleghi docenti delle scuole di ogni ordine e grado si riuniscono per deliberare anche, tra l'altro, se l'anno scolastico in corso andrà diviso, ai fini della valutazione, in due o tre periodi: se adottare cioè i trimestri o i quadrimestri.

La scelta sembrerebbe scontata: da anni ormai è invalso l'uso generalizzato della scansione quadrimestrale, che sembra ottimale in quanto lascia tempi di apprendimento più lunghi, senza l'urgenza immediata delle valutazioni: soprattutto, sostengono i suoi fautori, permette agli insegnanti di essere più obiettivi nel giudizio: i nove mesi di scuola costituiscono un periodo in divenire in cui il ragazzo cresce, matura, impara, migliora; ma ci sono anche i momenti di crisi, di malattia, di disagio. Quindi è meglio considerare periodi di più ampio respiro.

A settembre la scuola riprende dopo la pausa estiva, da ottobre si inizia a lavorare con ritmo uniforme; a gennaio, ritemprato dalla pausa costituita dalle vacanze di Natale, l'allievo si potrà applicare e impegnare di più, conseguendo dei buoni risultati, frutto di un apprendimento vissuto secondo ritmi più lenti e meno stressanti.

Lasciatemi però proporre alla vostra considerazione anche l'altro lato della medaglia: con l'istituzione del quadrimestre l'unico momento di verifica «utile» del profitto è quella di febbraio, perché gli scrutini di giugno sono in chiusura dell'anno. Soppressi, nella scuola dell'obbligo, gli esami di settembre, i risultati di giugno sono senza appello.

Questo vale soprattutto in quanto i colloqui tra genitori e insegnanti spesso vanno deserti: già i ragazzi di terza media (e tanto più quelli che frequentano le superiori) si considerano troppo grandi per mandare la mamma a parlare con i professori: e l'unico tramite di informazione tra scuola e famiglia rimane la famigerata pagella.

Quando l'anno è diviso in trimestri, i ritmi di verifica più serrati, se da un lato impegnano e affaticano di più docenti e studenti, dall'altro permettono di «tastare il polso» alla situazione in maniera più puntuale: se i voti di dicembre sono disastrosi, c'è pur il tempo di correre ai ripari, cercando di colmare le lacune, intensificando l'impegno, ricorrendo eventualmente a lezioni private, o ridiscutendo il metodo di studio... la fine delle scuole è ancora lontana, e il secondo trimestre offre una «chance» intermedia.

Non per nulla le scuole private migliori consegnano addirittura una pagella mensile: frutto di verifiche il più possibile ravvicinate e frequenti, l'informazione tempestiva permette di intervenire in tempo per ricercare la cause di un profitto insufficiente, e per combatterle.

E' inutile che ci illudiamo, e vogliamo attribuire ai ragazzi un senso di responsabilità e una capacità di autogestione che giunge fino allo spirito di sacrificio: se li avessero, non sarebbero ragazzi. In realtà si impegnano solo se sotto pressione; quindi il periodo di vero studio comprende il mese di gennaio (in vista della pagella di febbraio) e poi maggio-giugno, per il famoso «sprint» finale.

Non sono un po' poco, due mesi di impegno all'anno? Forse, quando la regola dei 25 allievi per classe avrà la sua applicazione in tutte le scuole, e meglio ancora quando gli effetti della contrazione della natalità si faranno sentire anche a livello di scuola media e media superiore, sarà il caso di riconsiderare l'opportunità di ripristinare i trimestri, proprio nell'ottica di un maggior numero di verifiche e di una più frequente e puntuale informazione periodica alle famiglie.

Insomma, per lavorare tutti meglio.

Barbara Ronchi Della Rocca

Appunti dal «Taccuino piemontese» di Camillo Brero

LA «TRIFOLA» D'ORO

E' certamente, tra gli esseri più misteriosi del regno vegetale ed il suo profumo ha il sapore di un messaggio fiorito nel segreto delle zolle.

La «Trifola»! Il tartufo!

Mistero pluriforme definito, un tempo, scientificamente come «*un amas de vésicules, qui renferment chacune trois o quatre semences*» (Abbé François d'Alberti de Villeneuve - 1834), ed interpretato poeticamente e popolarmente come «*cite pugnà 'd bej seugn parfumà*» (piccole manciate di sogni profumati).

Un'estimazione magica, dunque, che ha sollecitato favole e leggende, detti e proverbi.

«*Le trifole a marco lij sentié dle fate e dij servan*» (i tartufi segnano i sentieri delle fate e degli gnomi silvani).

Gli gnomi e le fate — si dice — vagano di notte per boschi e campagne tra viottoli e sentieri «*puiàt dal perfum dle trifole*».

E se è vero quanto afferma il «Dizionario Enciclopedico Italiano-Treccani» «*che il più pregiato* (fra i tartufi neri e bianchi) *è il biancone o Tuber magnatum*, al quale si riferisce il Pico della Mirandola, il *tufo d'Alba*» (Tuber Magnatum), si può asserire che il Piemonte (da Alba a Canelli, da Asti a Moriaengo, a tutto il Monferrato) è la terra preferita dalla «*Fajo Trifolin-a*» (Fata Tartufina).

Son loro — le «*Fuje Trifolin-e*» — che guidano «*lij Trifolé*» o «*Trifolão*» ed i loro cani da compagnia «con da trifole» tra le brume autunnali e le brinate invernali, entro i silenzi della campagna e nelle notti di luna.

Le «*Trifole*» nascono e si sviluppano vicino a «*le roj, ai tej, a j'arbre e ai sdlej*» (querce, tigli, pioppi e salici) in mille forme bitorzolute, come i sospiri degli innamorati distratti.

Crescono in mille forme, bislacche e buffe come patate fallite.

Dicono — e Pinin, vecchio «trifolao», me lo conferma — che sia «*el baticheur fra le piante che a stan për andurmisse*» (il battitore degli alberi che stanno per addormentarsi) a renderle così irregolari, o addirittura «*le stravent, el tron e le làsne*» (il ventaccio, il tuono ed i fulmini) di fine estate.

Lo stesso nome di «*Tartufo*» (non quello di «*Trifole*» dolce l'ala!) ha in sé un che di buffo e di bitorzoluto, avendo l'Italiano stropicciato malamente il latino «*Terrae tufer*» o «*terrae tuber*» (grumo e bitorzolo della terra).

Il termine piemontese «*trifola*», invece, è più grazioso, derivando (come capita spesso in piemontese) dal vezzeggiativo latino «*terrae tuferula*» (bitorzoluccia della terra), di dolce sapore arcadico, come un magico soffio di folletti.

«*Trifolin-a*» è, d'altronde, il nome della «*faunetta*» protagonista di una vecchia fiaba piemontese che narrava di una «*patatin-a*» o «*trifolin-a*» che nelle notti di luna, attraverso «*le galarie dij tarpan*» (le gallerie della talpa) riuscì a guidare il «*bebero orfanel*» (agnellino orfano) rapito dal «*luv rangia*» (la lince) fino alla casetta di «*magna fèja*» (la pecora) ed al «*pascogi dal bërgerôt*» (pecorile del pastorello).

Va detto, infatti, che in molte parti del Piemonte

dove il profumato tubero è assente, con il nome «*Trifola*» si intende indicare la «patata», tubero borghese dai flaccidi lombi farinosi.

Ma è alla «*Trifola*» dai nobili lombi carnosi e profumati che «*Aristotele ed altri autori antichi, come Pitagora, attribuivano facoltà afrodisiache. Plutarco era convinto che si formasse in seguito a turbolenze atmosferiche, coi favori di tuoni e fulmini* (come i nostri sapienti "trifolao"), *che derivasse da strane radici vegetali staccatesi dalle piante madri, o grumi prodotti da fermentazioni della terra*» (Dimensioni — Provincia di Alessandria — Autunnali del Tartufo a Moriaengo — 1983).

Facoltà afrodisiache particolari nelle quali anche «*lij Nòstri Grand*» (i nostri Avi) credevano.

In effetti, è proprio grazie alle «*trifole madurà durant n'orian tra lòsne e tron*» (tartufi maturati durante un uragano tra lampi e tuoni) che il Principe Triste, figlio del «*Re Magon*» e di «*Regin-a Malinconia*» (della vecchia favola piemontese) «*a l'ha parlà sò cheur e a l'ha artrovà 't sorin*» (ha tranquillizzato il suo cuore e ha ritrovato il sorriso).

Sono strane coincidenze che lasciano indovinare le lontane radici della sapienza comune. Ecco perché la Cultura Popolare non può e non deve essere sinonimo di cultura marginale: essa è e rimane ricca, anche se ignorata e misconosciuta.

Trifola: profumo d'una sapienza oltre il tempo!

Camillo Brero

Indirizzate le vostre lettere a «Stampa Sera» - La parola ai lettori via Marenco 32 10126 Torino

La parola ai lettori

Divieti di sosta e vigili... a senso unico

PARCHEGGIO SELVAGGIO

Multata l'unica munita di regolare «permesso»

Signor direttore,
ho letto con molto interesse la lettera pubblicata martedì 20 scorso, in prima pagina, da Stampa Sera, con il titolo «Concerto di clarson per l'assessore».

Vorrei, a mia volta, segnalare un episodio che potrebbe definirsi curioso, e che, di sicuro, contribuisce a tracciare il quadro di una città malata di caos, non soltanto per le strade a parcheggio selvaggio, ma anche nelle azioni e nei pensieri di chi dovrebbe provvedere alla viabilità.

Proprio martedì scorso ho dovuto parcheggiare la mia auto, provvista di «permesso di sosta in zona vietata», in via Arcivescovado. Ho trovato un posto, dal lato segnalato con scritta «divieto di sosta permanente» e vi ho lasciato la mia vettura. E' vero, la coda dell'auto era piazzata dove il marciapiede (univa, ma né sporgeva né, tantomeno, intralciava il traffico.

Sono tornata a riprenderla dopo un'ora e ho trovato una multa di 12 mila lire perché la macchina era parcheggiata «in prossimità di crocevia». Ho dato un'occhiata alla dozzina di altre auto, tutte senza il permesso di sosta in zona vietata e tutte rigorosamente prive del foglietto di contravvenzione. Lo assicuro che la cosa non mi ha fatto piacere.

E mi ha fatto (e continua a farmi) ancor meno felice notare come in strade dove possono transitare soltanto mezzi pubblici o «autorizzati» passi chiunque, senza bisogno del permesso in buona evidenza sul parabrezza, in totale mancanza di vigili urbani a... vigilare. Mi chiedo, a questo punto, a che cosa serva il mio permesso, concessomi per motivi di lavoro. Lei, che cosa ne dice?

Distinti saluti.

Lettera firmata

Un lavoro per mio figlio

Signor direttore,
non ci si stupisca se, io, madre, cerco un posto di lavoro per mio figlio. Ha 28 anni ed è stato a suo tempo giudicato «invalido civile» dall'apposita commissione, in quanto insufficiente mentale lieve. La sua e la nostra vita non sono state facili, ancora. E' stato in istituto per alcuni anni (allora, era questo il modo di «aiutare» le famiglie); poi è tornato a casa e, grazie all'aiuto di alcune insegnanti, è riuscito a prendere la licenza elementare. Quindi, attraverso le 150 ore, ha conseguito anche il diploma di scuola media inferiore. Ma a che servono questi pezzi di carta se poi non c'è un lavoro che lo faccia sentire utile alla società? Abbiamo bussato a tante porte, eppure nessuna di queste si è aperta. Che cosa possiamo fare? Non è giusto aiutare gli handicappati e le loro famiglie finché sono bambini, se poi quando superano l'età dell'obbligo scolastico per loro non c'è altro che la «segregazione in casa» o in qualche laboratorio protetto!

Claudia C.
Rivoli

In base alla legge 482 del 1968, le aziende pubbliche e private non più di 35 dipendenti sono tenute ad assumere una certa percentuale di invalidi civili. Purtroppo, la norma è in parte inapplicata, anche da parte di tanti enti pubblici: Comuni, Unità sanitarie locali... Alcune risposte significative sono state ottenute in questi ultimi anni da parte del Comune e della Provincia di Torino, i quali — anche sotto la pressione delle associazioni di tutela degli handicappati — hanno provveduto ad emanare una serie di bandi per l'assunzione di giovani handicappati, compresi gli insufficienti mentali. Proprio in questi giorni, una Usl della provincia (quella di Moncalieri, Trofarello, La Loggia) ha riaperto i termini per la presentazione delle domande per l'assunzione di otto invalidi.

Tessa saluti pagarla o no?

Signor direttore,
sono furioso. Non so se devo pagare la tassa sulla salute o no. L'Usl ha già provveduto a inviarmi il regolare bollettino di pagamento, precompilato. Lo ha potuto fare perché in sono uno di quei fessi che l'anno scorso ha pagato e che paga sempre tutto, secondo legge. Ora però sono perplesso. La Corte Costituzionale a fine ottobre dovrà pronunciarsi sulla legittimità del tributo. Negli stessi giorni scadrà il tempo concesso per pagarlo. Sono sicuro che lo Stato manovrerà comunque per incassare i miei soldi, anche se i magistrati gli daranno torto. Trovo ingiusto tutto questo sistema, che fino all'ultimo minuto non permette ai cittadini di capire come fare il proprio dovere senza apparire degli sprovveduti. Se pagherò e avrò il diritto ad essere rimborsato, quando rivedrò le mie lire? Saranno incamerate comunque come quelle di coloro che hanno pagato le supermulte poi abrogate?

Renato Masri
Torino

L'erede di Almirante

Signor direttore,
mi riferisco al servizio apparso sul Suo giornale del 29 settembre sotto il titolo «L'erede di Almirante» per precisare, a proposito di un mio presunto «neo», che nacqui da genitori emigrati negli Stati Uniti, 66 anni fa, e all'età di due anni fui trasferito in Italia. Sicché, «quando in Italia comandava Benito Mussolini», ho vissuto ed ho studiato, partecipando alle attività giovanili dell'epoca, in Calabria e a Roma.

Grato dell'ospitalità, la saluto cordialmente.

On. Franco Servello

Che fa il Comune per l'igiene nelle scuole materne?

Signor direttore,
sono la madre di una bimba che frequenta la scuola materna Santa Margherita (a capo al circolo d'Azeglio). Come molti altri genitori sono rimasta sorpresa nel vedere l'ambiente in cui i bambini devono vivere molte ore al giorno e ho scoperto che da oltre dieci anni nessuno si è mai preoccupato di ritinteggiare le pareti sporche e scrostate. Ho chiesto informazioni presso la direzione del Circolo e mi è stato detto che la situazione non è migliore nella sede centrale, e immagino in chissà quante altre scuole. Sono stata però informata che in Comune è già stata approvata una delibera per la ritinteggiatura dei locali scolastici. Rimarrà nei cassetti oppure c'è qualche speranza che i nostri amministratori pubblici si preoccupino anche dei bambini? Come sarebbe bello se i nostri politici pensassero anche a questi piccoli problemi della quotidianità e non solo ai «grandi» problemi della politica... Anche perché la fiducia della gente si conquista proprio in ciò che più la tocca da vicino. Credo troppo nelle favole?

Lettera firmata

Giriamo la lettera all'assessore all'Istruzione del Comune di Torino.

Lotto

IL 17 PER CAGLIARI... E' PROPRIO DECISO A FARCI IMPAZZIRE TUTTI

Anche questa settimana sono usciti solo tre dei cento numeri che formano la nostra classifica: 89 terzo a Firenze con 70 assenze consecutive, 49 ottavo a Palermo (a quota 41) e 84 settimo a Venezia (83). Graduatoria del ritardo invariata, dunque, sempre guidata da 17 di Cagliari, a quota 130, e 82 di Milano, a 118; la media delle assenze continua a salire: ora è a 126.

Un solo numero ha ripetuto l'uscita della settimana precedente: 70 a Cagliari.

A chi segue il gioco delle combinazioni possiamo segnalare una sola novità: l'uscita d'una coppia di Vertibili (25-52) a Napoli.

NUMERI IN MAGGIOR RITARDO

BARI	38	33	8	73	81	8	21	3	84	82
	85	82	78	49	47	46	45	41	41	38
CAGLIARI	17	84	22	68	35	15	47	86	37	24
	131	69	66	55	49	47	46	44	42	41
FIRENZE	5	42	54	14	37	74	2	20	31	56
	81	78	68	58	56	48	46	44	42	39
GENOVA	81	28	74	63	8	43	58	37	64	23
	91	61	55	49	39	39	39	38	38	37
MILANO	82	29	80	43	68	29	77	85	30	7
	118	91	81	74	55	53	53	47	42	41
NAPOLI	10	66	72	33	82	78	2	48	8	16
	68	68	67	47	46	44	40	39	38	36
PALERMO	29	11	61	82	21	22	13	84	5	3
	81	71	61	50	43	43	42	42	41	40
ROMA	38	28	11	21	78	27	4	1	57	12
	65	61	58	46	45	42	40	38	38	32
TORINO	78	19	8	54	25	66	34	80	61	4
	90	83	78	72	58	50	49	42	42	41
VENEZIA	31	33	1	80	2	48	17	66	8	84
	85	80	76	57	56	47	43	43	41	41

In nero è indicato il numero, in chiaro le settimane di assenza

RITARDI NEL DARE L'AMBO PER LE VARIE COMBINAZIONI

	BA	CA	FI	GE	MI	NA	PA	RM	TO	VE
GEMELLI	15	9	8	9	6	10	3	21	2	8
VERTIBILI	5	2	17	13	8	1	8	4	11	29
CADENZE	5	8	4	5	8	5	9	1	8	1
	19	21	30	18	34	53	43	67	26	31
FIGLIE	1	6	8	8	2	9	7	1	9	5
	24	17	22	25	15	19	24	22	18	14
DECINE	5	3	0	0	6	6	5	0	0	4
	14	21	30	25	47	30	25	24	17	34

In nero è indicata la cifra, in chiaro le settimane d'assenza

BOTTEGHINI STORICI CARI AI NONNI

Due lettori si sfogano: «*Penso siamo in molti a rimpiangere i vecchi botteghini del lotto soprattutto per ciò che significavano... Erano una parte del folclore cittadino. E' peccato che la fame urbanistica, le ristrutturazioni di molti quartieri e, soprattutto, gli ampi vuoti operati dai bombardamenti aerei nel 1943 e nel 1963, abbiano cancellato questi luoghi in penombra, questi ambienti fatti anche di vecchiette che d'inverno, dopo la giocata, andavano a sorbirsi una cioccolata calda nella piazza antistante la Consolata*».

Il lettore Giacomo Januario su questo argomento dice: «*Almeno due banchi del lotto a Torino si potevano salvare, e penso senz'altro a due del centro storico torinese*».

In effetti, l'idea di «preservare» qualche botteghino tipico, tradizionale, è subito insorta in qualcuno, ma, almeno per Torino, non se ne è fatto niente.

A Napoli pare che due antiche ricevitorie verranno «salvate» per mostrarle ai turisti e poter dire «*Una volta si giocava al lotto, qui*». Anche in altre località del Meridione c'è l'intenzione di preservare qualche cimelio, ma vi sono fattori di praticità e di immediata ristrutturazione del nuovo gioco che hanno avuto la meglio su ogni altra considerazione.

SE AVETE SOGNATO COPERTE DI SETA

Coperta di cotone	44
• trapuntata	55
• di merletto	15
• ricamata	40
• di lana	6
• di colori	50
• di bambagia	71
• di Lucca	38
• di tela	49
• di seta	84
• incerata	87
• sporca	61
• di Cambrich	86
• di filet	22
• di damasco	70
• di bavella	25
• da letto	20
• da tavolo	96
• da sofà	35
• da divano	4
• da sedia	2
• da cavallo	44
• bruciata	78
Copertaio-ia (che imbottisce)	92
• che ricama coltri per morti	38
• che vende coperte	90
Coperte diverse	69
Copertino-na	7
• per culla di bambini	14
• per letto	42
• di Lucca	20
Coperto	58
Copertoio	35
Copertura	89
Copia-pie q.	2
Copia di lettera	60
• di libro	45
• di stampa	45
• di musica	38
• di disegno	31
• di pittura	12
• di quadro	83
• di sonetto	15
• di statua	18
• d'abito	1
• di mobile q.	13
• di manoscritto	11
• d'istrumento	24
• di citazione	32
• di lavoro	24
• d'incisione	30
• di salotto	26
• di stanza da pranzo	42
• di stanza da letto	4
Copiare scrittura q. 70	
Copiatore	43
Copialità	70
Copioso-sa	52
Copista q.	57
Coppa (vaso)	70
• d'uomo	41
• da donna	15
• da fanciullo	3
• sportiva	30
• d'oro	47
• d'argento	31
• di metallo q.	9
• di creta	2
• di legno	10
• di ferro	27

ENALOTTO

Per il concorso numero 83 del 24-10-1987 proponiamo queste due colonne, elaborate in base a frequenze, ritardi e ripetizioni dei segni nelle singole ruote:

BARI	1	x
CAGLIARI	1	2
FIRENZE	x	2
GENOVA	2	x
MILANO	1	x
NAPOLI	2	1
PALERMO	1	x
ROMA	2	1
TORINO	2	1
VENEZIA	1	2
NAPOLI 2°	2	x
ROMA 2°	x	2

A cura di Giorgio Lombardi e Renzo Rossotti

L'USATO AUTOGESTIONI

SANGUINETI

Sistema Usato Sicuro
GARANZIA 12 MESI

SFIDA

AUTOGESTIONI
TRATTA BENE
ANCHE IL TUO USATO

LE QUOTAZIONI UFFICIALI

Y10 4×4 _____ DA _ **L. 11.700.000**
10 MESI Km. 5.150

UNO DIESEL 5 p. _____ DA _ **L. 9.600.000**
12 MESI

RITMO DIESEL CL _____ DA _ **L. 8.400.000**
17 MESI

REGATA WEEKEND DIESEL S _____ DA _ **L. 12.800.000**
17 MESI

PRISMA DIESEL _____ DA _ **L. 12.750.000**
17 MESI

ALFA 33 1.5 GIARDINETTA 4×4 __ A _ **L. 16.600.000**
6 MESI* Km. 5.300

* GARANZIA DELLA CASA

Il AUTO GESTIONI L'USATO IN GRANDE

Cerchi la tua autoccasione? Vieni da Autogestioni, scegli e confronta con chi vuoi. Valuta qualità, anno d'immatricolazione, chilometri percorsi e prezzo del nostro usato: scopri che Autogestioni non teme confronti. E' semplice: Autogestioni è FIAT, ed è il più grande Automercato d'Italia! Autogestioni seleziona solo le migliori auto usate di ogni marca e modello, italiane e straniere; prevede varie formule di garanzia; propone vantaggiose condizioni d'acquisto, anche con i comodi Servizi Finanziari SAVAFINCAR; mette a disposizione notaio e assicuratore in Sede. Anche il sabato!

TORINO - CORSO GIULIO CESARE, 360 - TEL. 011/262.13.13

ECONOMICI

5 Locali e negozi

offerte

CORSO Tunisi (fronte Mauriziano) vendesi negozio mq 265 con 5 vetrine. Bandano 306 004 - 359 823.

CORSO U. Sovietici fronte Fiat vendesi negozio nuovo mq 200 con seminterrato. Livellini Bandano 306 004 - 359 823.

EUROEDILE vende Moncalieri vero affare blocco muri negozio 230 mq pronto reddito a L. 115 milioni. Tel. 748 099.

EUROEDILE vende basso fabbricato Barriera Milano 250 mq buon reddito a L. 90 milioni. Tel. 748 099.

EUROEDILE vende libero corso Vercelli vero affare negozio mq 100 più 70 mq interrato a L. 85 milioni. Tel. 748 099.

PAOLA & BERTINETTO 747 3974 libero via Artisti locale mq 250 uso laboratorio - deposito ingresso carrato indipendente L. 95 milioni.

IPI 511 382 attiva, corso Turati 62, negozio per complessive 12 vetrine, piano magazzino deposito collegato con scale e montacarichi.

IPI 511 382 vende, via Cernaia 1, mini negozio ad una vetrina L. 48 milioni. Ottimo reddito.

LIBERO corso Rosselli locale commerciale di mq 300 più alloggio di 3 vani abitabili. Immediato 768 953.

LIBERO negozio 5 vetrine 300 mq lordo luminoso, pavimenti in marmi adatto ingrosso zona corso Vercelli. L. 80 milioni contanti più L. 3 milioni mutuo. Tel 557 6958.

LIBERO negozio due vetrine a retro mq 70. Facilitazioni di pagamento. Telefonare 511 875.

LOCALE libero corso Sebastopoli - via Turvis mq 45 adatto bar o magazzino L. 41 milioni trattabili. Sarim 519 401.

NEGOZIO bifronte mq 120 bellissima ubicazione zona mercato generale abitazione soprastante 200-400 mq con passo carraio vendo. Tel. 535 811.

NEGOZIO libero circa 100 mq vicino piazza Statuto, 2 vetrine retro e cantina. Tel. 512 642.

PRIVATO vende stabile 3 piani fuori terra e interrato uso industriale o uffici zona corso Novara eventualmente frazionabile. Telefonare ore ufficio 737 005.

RIVOLI Cascine Vica corso Francia vendiamo libero magazzino mq 90 piano con tre divisioni. Sarim 958 7295.

VANCHIGLIA uso ufficio magazzino mq 500 L. 110 milioni. Rombimmobili 740 970.

VENDESI primo piazza Bengasi ampia casa libera 250 e 65 mq con servizi uso magazzino ufficio. Tel. 583.430.

VIA Governolo 5. Secondo mutuo negozio libero 110 mq 3 vetrine retro, L. 80 milioni più mutuo. Tel. 542 703 - 532 711.

VIA Tripoli libero luminoso basso fabbricato mq 240 uso laboratorio magazzino con box servizi recentissimo prezzo favorevole L. 150 milioni. A.D. Casa vende 958.9483 - 958.9489.

7 Offerte lavoro e impiego

operai, aiutanti, fattorini

A.A.A.A. 500.000 mensili e provvigioni offre lavoro serio a giovani ambosessi. Via Giachetti 35 E. int. 340.296.

A.A.A. A ragazzi e che sono in attesa di occupazione offriamo lavoro. Presentarsi via Saccarelli 54/B. Tel. 886.914.

A.A.A. ASSUMIAMO giovani ambosessi per lavoro organizzato ben retribuito. Corso Inghilterra 43. Tel. 553.436.

A.A.A. AZIENDA distribuendo posto lavoro assumiamo ambosessi 18-35enni. Per informazioni tel. 658.410 ore ufficio.

A.A.A. CERCHIAMO per nostro lavoro di gruppo ragazze/i di ogni età. Ottimo guadagno. Via Belfiore 40.

CONIUGI esclusivamente pensionati per piccola condominio a Rivoli centro. Offresi alloggio e piccolo stipendio in cambio pulizia di scale. Tel. 959 7785.

OPERAIO meccanico specializzato Automotor Concessionaria Fiat ricerca. Sede lavoro via Cassino 45, inquadramento 3° livello, età massima 30 anni. Telefonare per appuntamento al 50 56 58.

ZONA Nizza via Governolo locale commerciale di mq 55 piano terra con 2 vani abitativi-deposito. Tel. 204 113.

impiegati

AZIENDA elettromeccanica cerca esperto acquisitore ampia conoscenza materiale elettrico esperienza nella trattativa con fornitori capacità organizzative del servizio acquisti. Scrivere Publikompass 548 - 10100 Torino.

CERCASI agente immobiliare veramente capace e introdotto inquadramento a minimo garantito per sopralluogo. Tel. 650 8673.

CERCASI ragioniere/a bella presenza 1° impiego con conoscenza perfetta doppia tenuta prima nota. Tel. 502 485.

FINANZIARIA cerca funzionario/a esperienza precedente vendita fondi o assicurazione offresi forti possibilità guadagno. Tel. 741 3125.

GEOMETRA disegnatore/trice addetti per regolare coordinamento consegne con Edp cercasi area Nord. Studio Eta 920.0658.

NEGOZIO arredamenti zona Centro cerca direttrice e architetto 30/40 anni. Richiedesi esperienza, referenze, libero impegni. Scrivere «PubliKompass 550 — 10100 Torino».

PER apertura nuova azienda in Torino cerco selezioniamo diplomati/e belle presenze dinamiche sposte. Possibilità alti guadagni, carriera programmata. Telefonare via Madama Cristina 45.

PRIMARIA società di servizi ricerca personale automunito richiedesi preparazione cultura motivazioni fasi mensile, elevate provvigioni. Telefonare 650.7560.

SOCIETA' a livello nazionale nel settore della intermediazione aziendale ricerca un abile venditore/ce max 30 anni automunito. Offresi: fisso mensile, provvigioni, incentivi, rimborso spese. Per colloquio telefonare 650.2175.

SOCIETA' cerca dal personale serio per lavoro anche a tempo libero nel settore biancheria e prezioso. Minimo anni 21. Per appuntamento tel. al 292.404.

SOCIETA' commerciale ricerca esperto/a contabilità generale che, avvalendosi di alcuni collaboratori e del supporto Edp, sarà responsabile del funzionamento dei servizi contabili, dalla primanota alla preparazione dei dati per il bilancio, con particolare riguardo alla problematiche fiscali. Il candidato ideale è di età interno ai 30 anni e ha maturato una solida esperienza nei vari settori della contabilità. Si offre inquadramento e trattamento economico adeguati alla professionalità acquisita. Sede di lavoro Torino. Le persone interessate sono pregate di inviare un dettagliato curriculum vitae a: «PubliKompass 556 — 10100 Torino».

SOCIETA' commerciale operante nel settore elettronico ricerca per la sua organizzazione provetto diplomatico o laureato con perfetta conoscenza inglese francese. Scrivere Publikompass 545 - 10100 Torino.

SOCIETA' immobiliare ricerca acquisitore/trice qualificato offresi ottimo trattamento economico. Tel. 329.0706.

SOCIETA' immobiliare per apertura nuovi uffici ricerca urgentemente acquisitori/acquisitrici esperti settore locali e casella. Turin Torino. Si offre retribuzione interessante. Tel. 532.506.

SOCIETA' leader nel settore formazione selezione ragioniere o laureati in economia e commercio, già occupati in primaria società, a cui affidare la docenza di corsi di contabilità varia in Torino e provincia. Telefonare ore pomeridiane per appuntamento al n° 619.3748.

SPA assume ragioniere/a operatore IBM 36 e segretario/a con conoscenza inglese per sapori. Scrivere Publikompass 565 - 10100 Torino.

tecnici

AZIENDA operante nel settore dell'automazione industriale per il potenziamento del proprio organico ricerca programmatori/trici esperti Fortran 77. L'azienda opera su mini computer HP e DEC Sarà considerato titolo preferenziale la conoscenza dei sistemi operativi RTE-A, RSX, VMS. Telefonare 543 006 - 540.466.

dirigenti

AZIENDA leader produzioni cemento cerca esperto/a laureato con attitudini manageriali cui affidare direzione amministrativa. Tel. 011 977.3350.

8 Rappresentanti

AZIENDA commerciale operante nel settore lavorare per ufficio cerca persona dinamica, carismatica, amor meglio se proveniente dal settore, a cui affidare gradualmente l'organizzazione, il coordinamento di un gruppo di venditori/trici di offre un trattamento economico in grado di soddisfare la candidatura più qualificata. Scrivere Publikompass 552 - 10100 Torino.

FINANZIARIA cerca collaboratori in tutta Italia per prestiti finalizzati, ipotecari. Tel 011 780 4163.

NEL programma di sviluppo delle sue filiali società nazionale produttrice beni durevoli cerca personale da inserire nella sua rete di vendita. Si richiede età 23-40 anni auto propria possibilmente diplomata. Offresi programmazione del lavoro guadagni superiori alla media garanzia mensile, provvigioni liquidate mensilmente. Per colloquio telefono telefonare allo 011 335.5248.

SOCIETA' commerciale settore elettronica cerca giovane rappresentante a cui affidare portafoglio clienti Torino Piemonte prima possibilità di guadagno. Scrivere Publikompass 547 - 10100 Torino

STIPENDIO fisso mensile più provvigioni, portafoglio clienti, zona esclusiva offriamo a venditori/trici, solo se veramente capaci e con spiccata attitudine a trattare la vendita diretta di articoli di cancelleria e prodotti per ufficio. Se interessati presentarsi oggi ore 16 a Torino, via G. Cellagno 34 - Carlotta S.p.A.

15 Autovetture

ACQUISTA auto piccole grosse cilindrate semestrali e fuori strada diesel e benzina corso Umbria 35. Tel. 481.674.

ACQUISTA auto d'occasione piccole e grosse cilindrate e fuoristrada zona Unione Sovietica 187. Tel. 331.726.

ACQUISTASI auto pagando subito massima valutazione. Autosalone O'Elle, c. Agnelli 78, tel. 325.547 (sabato aperto).

AUTOGRUP spa c. Giulio Cesare 334 tel. 202.936 c. Peschiera 325 tel. 724.019 vende Lancia Beta HPE 2000 automatico ottime condizioni permute dilazioni.

DENARO cerchiamo e chi deve vendere autovetture di ogni tipo e marca. Massima valutazione. Autodiffari via Saluzzo 29. Tel. 650.3321.

DISPONIBILITA' autovetture usate Mercedes 300 TD 83, 2400 82, Lancia Thema TD 86, Y10 88 Prisma TD 85, Prisma 1600 84, Bmw 745 82, 635 CSI 83, Jaguar 4.2 81, Fiat Regata DS WE 86, Uno 55S 83, Peugeot XR 305 86, Suzuki SJ 413 86. Tiburio, c. Tortona 30, tel. 877.523 - 877.729.

HUNDAI le vetture italiana per eccellenza linea meccanica collaudata versione 4 2 e 3 volumi motori 1300 e 1500 il piacere di avere un'automobile. Automar, via Turati 60, telefono 390.178.

JAGUAR 4.2 '84 bianco full optionals pochi km con garanzia vendo permuta rateizza Fioraulo, corso Turati 13/D.

JAGUAR 6.3 HE 85 bianco come nuova pochi km con garanzia vendo permuta rateizza Fioraulo corso Turati 13 D.

LE migliori autovetture in pronta consegna: Mercedes 560 SEC, 300 E, 250 D, 250 TD, 190 E, 190 2.5D, 200 GE 4x4, Lancia Thema 8 16 SW, VW Golf GTI Turbo, corso Tortona 30, tel. 877.523 - 877.729.

LE migliori autovetture in pronta consegna: Mercedes 560 SEC, 300 E, 250 D, 250 TD, 190 E, 190 2.5 D, 200 GE 4x4, Lancia Thema 8 16 SW, VW Golf GTI Turbo, corso Tortona 30, tel. 877.523 - 877.729.

MAESTRO L6 nuova da immatricolare prezzo interessante vendo permuta rateizza. Fioraulo corso Sommeiller 4.

(continua)

congratulations

BRITISH SCHOOL

La British School di Torino si congratula con i suoi studenti per gli eccezionali risultati ottenuti negli esami dell'Università di Cambridge svolti a Torino in giugno. Sia a livello di First Certificate, che del Proficiency e del prestigioso Cambridge Diploma, i nostri studenti continuano ad ottenere i più alti onori. Complimenti ai neodiplomati ed un sincero ringraziamento ai nostri splendidi insegnanti!

ECCO LE PERCENTUALI DEI DIPLOMATI!

	First Certificate	Proficiency
Italia	63%	40%
British School Torino	79%	87,5%

PIU' CHE MAI, LA LINGUA INGLESE S'IMPARA AL BRITISH SCHOOL
SOLO IN VIA GIOLITTI 55 - TEL 011/874806 - 877952

LE PRIME CHIUSURE ALLA BORSA DI MILANO

Acque Marcie	—	Pacchetti	170
Alitalia	939	Perugina	4101
Alitalia p.	—	Perugina r.	1850
Alivar	5199	Pirelli spa	4360
Ausiliare	—	Pirelli r.	4388
Binda De Med.	3429	Pirelli r. n.c.	2780
Brioschi	739	Pol. Edit.	6330
Buitoni	5300	Reggio Sole	3955
Buitoni r.	2930	Reggio Sole r. n.c.	2745
Buton	2900	Rejna	18600
Cementir	3439	Rejna r.	19000
Cir	4549	Riva Fin.	—
Cir r.	4540	Sasa	2330
Cir r. n.c.	2250	Sasa r.	1325
Comau	3450	Selenia	13350
Comau w.	55	Snia Bpd	3479
Editoriale	3199	Snia Bpd r.	3380
Eridania	4000	Snia Bpd r. n.c.	1953
Eridania r. n.c.	3295	Snia Fibre	2090
Ferruzzi	—	Snia Tecnopol	5400
Ferruzzi r.	—	Terme Acqui	2650
Fiat	10710	Tpl	18500
Fimpar	1660	Tripcovich	9350
Finarte	2710	Tripcovich r.	4800
Finrex	1350	**OSCILLAZIONI**	
Finrex r.	795	Assitalia	33000
Fisc	3180	Basingi	388
Ifil p.	24010	Generali	106800
Marzotti	3320	Imi, Me Te	11250
Marzotti r. n.c.	1840	Olivetti	10350
Mittel	7280	Pas	44450
Montedison	1990	Sai	33600
Montedison r. n.c.	1068		

«Oggi la situazione è alquanto cambiata»

«NON MI PARE UN NUOVO '29» DICE IL NEO-NOBEL SOLOW

WASHINGTON — «*Il 29? Mi sembra alquanto lontano*». L'economista e studioso americano Robert M. Solow, professore al Massachusetts Institute of Technology (Mit), al quale è stato assegnato ieri il Premio Nobel per l'Economia, confessato di non avere «*la più vaga idea*» delle cause che hanno provocato il crollo della Borsa lunedì a New York e che ha provocato un effetto a catene in tutte le altre Borse del mondo.

Robert M. Solow

«*Non cerco neanche di capire cosa può essere successo* — sostiene Solow, intervistato dopo la notizia in arrivo dalla Svezia — *non so proprio a cosa la Borsa abbia reagito: ad una sensazione di pessimismo sullo stato dell'economia o forse semplicemente ad un senso ancora più generale di pessimismo*».

Solow — come si è detto — esclude che l'economia mondiale sia vicina ad una «*riedizione*» della «*grande depressione del 1929*». «*Mi sembra molto improbabile un collasso: non siamo nel 1929. Adesso comprendiamo molto meglio i meccanismi economici ed oggi il comportamento delle pubbliche istituzioni sarebbe certo ben diverso*», aggiunge.

Lo studioso del Massachusetts Institute of Technology soreggiando una coppa di champagne, fornisce anche la sua ricetta per «guarire» l'economia americana. «*Tagli nella spesa pubblica (compresa la Difesa) ed un aumento delle tasse sono due passi obbligati* — spiega — *meno consumi e difesa degli stanziamenti per l'educazione e la ricerca. Ma è una ricetta impopolare. Nessuno la seguirà*».

Il neo-premio Nobel è un pioniere degli studi sulla programmazione. E' il sedicesimo economista americano a ricevere il più importante riconoscimento mondiale, che quest'anno ammonta a circa 450 milioni.

Petroli, bilancio in rosso

L'AGIP LICENZIA TAGLI IN SEI MESI

ROMA — Un mercato internazionale dei prodotti petroliferi che va male tanto da incidere pesantemente sui conti delle grandi multinazionali petrolifere, una serie di condizionamenti specifici italiani ed un'esuberanza di persone e di strutture distributive: questi i fattori che portano l'Agip Petroli a prevedere conti negativi per l'esercizio 1987 e a preventivare un programma di alleggerimento del personale.

Le indicazioni vengono dal vertice della società che nel gruppo Eni si occupa della raffinazione e delle distribuzione dei prodotti petroliferi.

Quella che all'inizio dell'anno sembrava una crisi passeggera del mercato petrolifero — ha affermato il vertice Agip Petroli — si è invece dimostrata una tendenza duratura.

In questa situazione i risultati semestrali 87 della società vengono risultati in rosso che saranno presumibilmente confermati a livello di consuntivo annuale.

La situazione critica del mercato fa quindi venire al pettine una serie di nodi già ripetutamente segnalati dall'Agip Petroli che si vede spinta ad accelerare un programma di riorganizzazione anche con tagli di posti di lavoro per recuperare una condizione di parità competitiva. Saranno però salvaguardati gli investimenti produttivi, anche se non è escluso qualche ulteriore intervento di razionalizzazione di impianti industriali.

D'altra parte, i conti delle compagnie che operano nella raffinazione e nella distribuzione petrolifera vanno male dovunque, Stati Uniti inclusi. Per di più il settore in Italia soffre da anni di mali che richiedono un intervento e che vanno da un eccesso di «lacci e lacciuoli» burocratici e sindacali ad onerosi obblighi fiscali e all'eccessivo numero delle pompe di benzina.

In particolare quelle che oggi in Italia le compagnie devono dare come margine al gestore di impianti di distribuzione è — rilevano all'Agip Petroli — quasi il doppio di quello che viene concesso nel resto dell'Europa.

Previsioni Irs

L'ITALIA '88 CRESCERA' SOLTANTO DEL 2%

ROMA — L'Italia dell'88 crescerà solo del 2 per cento. Dopo il grande sviluppo di quest'anno, le previsioni dell'Istituto per la ricerca sociale sono «*assolutamente pessimistiche*». L'obiettivo resta il riallineamento con i Paesi industrializzati, ma sarà più faticoso raggiungerlo.

L'Istituto milanese vincola i suoi rapporti congiunturali a tali obiettivi. Anche la domanda interna dovrebbe scendere nell'88, dopo la crescita sostenuta iniziata nel terzo trimestre '86 e il tetto del 5,5 per cento toccato nel secondo trimestre di quest'anno.

Le previsioni Irs segnano un +2,4 per cento, contro i 3,2 dell'86 ed il 4,4 dell'87. Il divario fra consumi e investimenti fissi non è più così netto nell'88 come nei due anni precedenti.

Sorpresa gradita dall'Abi

I TASSI BANCARI ORA VANNO GIU'

ROMA — Il massimale ha «morso» poco: i tassi d'interesse bancari hanno registrato un aumento di circa mezzo punto percentuale in media a settembre, ma negli ultimi tre o quattro giorni si è instaurata addirittura una inversione di tendenza (soprattutto per ciò che riguarda le grandi piazze del Nord), in seguito ad una forte caduta della domanda di credito e ad un allentamento della liquidità del sistema.

Stando alle previsioni, non ci dovrebbe essere più alcuna difficoltà per fine ottobre nel fare fronte al massimale, che impone ai nuovi impieghi il limite già noto di 243.500 miliardi per il mese.

Questa la situazione attuale del mercato del credito, come è emersa dalla approfondita analisi fatta dal comitato esecutivo dell'Abi (riunitosi ieri nella capitale) e illustrata ai giornalisti dal presidente dottor Piero Barucci.

Prende intanto forma la nuova gestione operativa dell'associazione.

Nella riunione, i banchieri hanno deciso di dedicare una parte delle loro sedute mensili al sistema dei pagamenti, per portare avanti innovazioni che consentano di renderlo più sicuro e trasparente, in vista di una omologazione con gli altri paesi Cee, ed hanno affidato a Maurizio Sella, della Banca Sella, la relativa competenza specifica.

Il comitato ha poi incaricato Paolo Baratta e Camillo Ferrari di seguire quanto va maturando in ambito Cee per il sistema bancario (principio del mutuo riconoscimento, definizione del gruppo bancario e delle partecipazioni bancarie) anche questo diverrà un argomento costante nell'ambito delle riunioni del comitato esecutivo, ed anzi un'intera riunione verrà dedicata esclusivamente a questo argomento tra qualche settimana.

L'iniziativa promossa dal dc Mancino

UN VERTICE AL SENATO SULLA TASSA-SALUTE TRA I CINQUE DI GORIA

ROMA — Novità in vista per la tassa sulla salute. La maggioranza di governo intende tenere oggi a Palazzo Madama un vertice per verificare la posizione dei cinque partiti sul problema della riduzione del tanto contrastato tributo.

L'iniziativa è stata promossa dal presidente dei parlamentari democristiani, il senatore Nicola Mancino.

Per quanto riguarda la stessa democrazia cristiana il vicepresidente del gruppo, Gianfranco Aliverti, ha detto che l'obiettivo che ci si propone è di «*ridurre di almeno un punto la tassa per tutte le categorie portandola quindi al 6 per cento*».

Ma a tale proposito va registrata anche una proposta del presidente della Commissione Bilancio del Senato, Nino Andreatta (anch'egli democristiano), che ha suggerito di ridurre questa imposizione al 4 per cento per tutti i lavoratori autonomi, stabilendo però contemporaneamente lo sgravio dell'assistenza sanitaria da parte dello Stato.

In tal modo, lo Stato si farebbe carico solo dell'assistenza ospedaliera. Una proposta che farà discutere e che non trova certo consenzienti tutti e cinque i partiti della maggioranza.

Da parte liberale, partito che più di tutti ha contrastato le decisioni del governo, il senatore Giuseppe Fassino, che già la scorsa settimana aveva sollecitato questo incontro, afferma che il pli chiederà il rispetto degli impegni presi da Goria di ridurre la tassa sulla salute al 4 per cento.

Sul fronte dei diretti interessati, intanto, va aggiunto che le Confederazioni artigiane hanno diffuso un loro comunicato unitario con il quale «*invitano gli artigiani stessi a corrispondere entro il prossimo 31 ottobre la rata del contributo che doveva essere versato a luglio e a differire, invece, il pagamento della seconda rata in scadenza il 25 ottobre prossimo, in attesa di conoscere e valutare l'andamento della discussione della legge finanziaria in Parlamento*».

Mille milioni l'anno: è il giro d'affari dei cercatori astigiani del «diamante grigio»

QUANTO RENDE CERCAR TARTUFI

MONCALVO — Mille milioni all'anno. E all'incirca questo il giro d'affari del trifolao dell'astigiano, calcolato su basi molto approssimative; anche per ragioni anche fiscali.

«*Non si può fare un censimento preciso. Si può ritenere che il migliaio di tartufai che operano nell'Astigiano ricavino, mediamente, ogni anno, dalla loro attività circa un milione a testa*» sostiene Angelo Cordera, segretario dell'Atam (Associazione Tartufai Astigiani e Monferrini che riunisce gran parte dei cercatori).

Le statistiche, si sa, sono sempre approssimative. Difficile fare i conti in tasca ai cercatori di tartufi, anche perché non esiste una definizione di questa figura professionale.

Fino a qualche tempo fa la maggioranza dei tartufai era costituita da agricoltori. Ora il campo di chi si dedica a quest'attività si è un po' allargato.

A tartufi vanno pensionati, operai, studenti.

Aggiunge Cordera: «*Ma sono sempre i contadini quelli prevalenti per numero*».

«*Per me la ricerca tartufi è innanzitutto un passatempo; poi è anche un utile compendio alla mia cascina agrituristica. Sulla tavola, tra i prodotti da offrire in vendita, quando posso inserisco anche qualche bel tartufo. I miei clienti apprezzano questa varietà di prodotti della cascina e acquistano di tutto, trifole comprese*» sostiene Eugenio Poletto, coltivatore diretto di Moncalvo e affermato imprenditore agrituristà.

Da qualche tempo Poletto si è anche dedicato alla coltivazione di piante micorizzate, per la crescita «artificiale» del tartufo. «*Dalle nostre parti è possibile coltivare il tartufo. Quindi ci stiamo provando*», afferma.

Un altro agricoltore, Piero Balliano, di Portacomaro, vuole sfatare un luogo comune: quello dei facili guadagni. «*Chi l'ha detto che andare a tartufi è un divertimento che rende? Bisogna provare, in annate di magra come questa, a cercare per ore una trifola che non c'è, spesso di notte, al freddo. Ed il costo di acquisto dei cani? E la benzina per gli spostamenti? E le tasse? Chi ce li rimborsa questi soldi?*».

Le tariffe di acquisto dei cani da ricerca variano in base agli esemplari: un «tabui» (come viene definito il maschio da tartufi in dialetto) di media qualità costa intorno ai 2-3 milioni.

«*Ma si sale fino a cinque-sei milioni per i migliori esemplari*» precisa Balliano.

«*L'attività di tartufaio rende, a conti fatti, assai poco. Per me è esclusivamente un piacevole divertivo. Non si può fare affidamento su un reddito in sostanza modesto ed aleatorio com'è quello derivante dai tartufi. Diciamo, che in percentuale, a fine anno le entrate alla voce tartufi incidano intorno al 5-10 per cento del fatturato aziendale. Davvero poco*», fa notare Pier Luigi Cavazza, un coltivatore che abita a Cuccaro Monferrato.

«*Intorno alle trifole ruota un mercato sommerso che non si può neanche definire indotto. Il tartufo è soprattutto un'occasione di richiamo turistico ed enogastronomico ma certamente non si può parlare di un'economia singola a se stante*», rileva l'assessore provinciale all'agricoltura di Asti, Beppe Fassino.

Il tartufo, dunque, resta un divertente ed anche interessante e remunerativo passatempo.

Conclude Fassino: «*Chi pratica questo tipo di attività se che deve mettere in conto spese elevate, molte ore di lavoro ed il rischio, alla fine, di ricavare poco o nulla da esso*».

Franco Binello

«CARI RISPARMIATORI LASCIATE LA BORSA INVESTITE IN TRIFOLE»

MONCALVO — «*L'avevo detto io che la Borsa precipitava, ma non mi hanno voluto ascoltare. Ragazzi, datemi retta, lasciate i fondi di investimento e puntate sul tartufo. Quest'anno arriviamo anche a 200 mila lire l'etto: piantate alberi, coltivate tartufi: diventerete ricchi*».

Angelo Salvadeo, pittore e personaggio notissimo non solo ai cultori di belle arti, torna alla carica. Anche quest'anno, com'è ormai tradizione, dedica ai diamanti grigi e alla Fiera del tartufo che domenica richiamerà a Moncalvo frotte di ghiottoni una vignetta: Wall Street in bilico, i risparmiatori che decidono di investire i capitali in un'attività più redditizia: la coltivazione di trifole.

Angelo Salvadeo

Che faranno allora gli agenti di cambio quando i risparmiatori si rivolgeranno al tartufo?

Salvadeo ha la risposta pronta: «*Si trasformeranno in trifulau*».

In Italia

PER EXPORT AGRUMI NO A GUERRE IN FAMIGLIA

PALERMO — L'agrumicoltura italiana potrà disporre di un organismo centralizzato per il coordinamento dell'esportazione, fino ad oggi attuata in maniera frammentata, disordinata e a volte anche in situazioni di assurda concorrenza intestina. La costituzione di un tale organismo di coordinamento, tramite il quale l'Italia si allinecerebbe ai sistemi da tempo adottati da tutti gli altri Paesi produttori e concorrenti, è prevista in un progetto di legge predisposto dalla sezione italiana del Ciam (Comitato di coordinamento dell'agrumicoltura mediterranea) e che è stato presentato alla stampa, a Palermo, in un incontro organizzato dal quindicinale «Sicilia agricola informazioni», alla presenza del ministro dei Trasporti, Mannino.

L'iniziativa di dotare il settore agrumicolo italiano di un fermo punto di riferimento, tale da consentire di impostare unitarie strategie di vendite e di penetrazione, unitamente alla concentrazione dell'offerta, è stata giudicata positivamente da Mannino, il quale l'ha definita un «momento parallelo» a quello che ha visto la costituzione di una società di servizi per l'agrumicoltura.

Dalla California, grazie alla biotecnologia

E' IN ARRIVO LA SOIA CON TUTTE LE PROTEINE

DUBLIN (CALIFORNIA) — Entro la fine del 1988, per la prima volta al mondo, sarà disponibile una nuova varietà di soia che conterrà tutti i tipi di proteine necessarie per farne un alimento completo sia per gli animali sia per l'uomo. La messa a punto della nuova pianta, ottenuta con procedimenti di biotecnologia presso il «Plant cell research institute» (Pcri) che la Montedison possiede in California, a Dublin, è stata resa nota dal professor Amilcare Collina, amministratore delegato dell'Istituto di ricerca «Guido Donegani» e presidente del Pcri, in occasione di una visita di giornalisti italiani. La nuova pianta di soia, ha detto Collina, avrà «*un ampio impatto economico in tutto il mondo*» dove la soia è una coltura sempre più diffusa. L'inconveniente principale delle attuali varietà di soia è quello di non possedere tutte le proteine in particolare gli aminoacidi dello zolfo necessarie per farne un alimento completo.

La soia è usata principalmente per ricavarne olio; dai residui dopo la spremitura si ottiene un alimento che in occidente è utilizzato principalmente come mangime per il pollame e in oriente anche per l'alimentazione umana.

La mancanza di proteine costringe però all'aggiunta di additivi chimici, come la metionina, con una spesa che solo negli Usa ammonta a circa due miliardi di dollari l'anno.

Il mercato della soia per uso alimentare, ha proseguito Collina, è notevolmente più importante nei Paesi dell'Estremo Oriente dove è usata largamente per l'alimentazione umana. Una soia bilanciata rispetto al contenuto di proteine essenziali potrebbe essere anche una soluzione per sconfiggere la fame nel terzo mondo.

Secondo uno studio dell'Irvam crescono gli investimenti degli agricoltori italiani

C'E' CHI CREDE NEI CAMPI

L'Istituto per le ricerche e le informazioni di mercato in agricoltura (Irvam), ha tracciato un vasto panorama dei cambiamenti in atto. La ripresa delle economie industrializzate che si attendeva già per l'anno scorso non sembra affiorare neppure quest'anno, ma l'Italia si colloca in una posizione leggermente diversa dagli altri paesi, potendo contare su un tasso di crescita decisamente più elevato. Tuttavia vi sono ancora dei punti a sfavore nel quadro generale della nostra economia agricola: a fine '87 assisteremo con tutta probabilità ad un decremento delle esportazioni, contemporaneo all'aumento delle importazioni, con valori rispettivi del —4% e del +5,2%. Diretta conseguenza di questi spostamenti sarà il previsto aumento del deficit della bilancia agricolo-alimentare del 13,3%. A dispetto di queste percentuali si è avuta una ripresa degli investimenti, che lascia presupporre un nuovo futuro dell'economia agricola italiana, considerando anche l'impulso verso un miglioramento qualitativo della produzione e l'abbattimento dei costi di produzione.

Per quanto riguarda il settore degli allevamenti, si continuerà a registrare il calo del livello di produzione delle carni bovine, e, al contrario, l'esportazione delle carni suine. La riduzione dei prezzi agricoli, registrabile intorno al —3,5%, sarà da attribuire principalmente all'ancora attiva politica comunitaria contro l'inflazione: il settore agricolo si troverà quindi a subire, sul proprio reddito, la differenza tra i prezzi ed i costi. La riduzione del prezzo del petrolio ed il calo del dollaro avevano innescato un processo di recupero, da parte delle imprese, di redditualità, che sembra essersi esaurito.

Un aumento del 2,4% circa è previsto per il settore delle coltivazioni determinato soprattutto dal buon andamento di frumento, frutta e olivo. Andamento contrario faranno registrare, invece, le produzioni industriali, come il tabacco e le barbabietole, ed il mais.

Nella cartina geografica fin qui tracciata del mercato agricolo, è da segnalare l'aumento della domanda per i consumi intermedi, prevista nell'ordine del 2%. Un altro aspetto non irrilevante è la discesa del numero di occupati, pari ad una percentuale del 1,43%, in contrasto con l'aumento dell'1,9% del flusso degli investimenti, che, dopo quasi dieci anni di flessione, ritornano a far segnare un indice positivo. Questi investimenti sono orientati, peraltro, verso nuovi settori di produzione, visto il momento incerto per molti dei paesi Cee.

Indicativo dell'economia agricola del nostro Paese è la situazione del vino italiano a livello di esportazioni: infatti, a partire dallo scandalo del metanolo, i nostri vini hanno gradualmente perso il loro prestigio sul mercato mondiale, facendo segnare, anche qui, un calo delle esportazioni; fortunosamente la perdita di competitività sui mercati esteri non si ripercuote ancora sulla produzione, salvata dall'aumento della domanda interna.

Si delinea, a fine '87, un calo di prezzi agricoli, esportazione e occupazione; gli effetti sulla bilancia commerciale, sempre secondo le previsioni dell'Irvam, dovrebbero essere rappresentati da 500 miliardi di disavanzo.

Gianni Stornello

Cerchi un elaboratore personale veloce, potente e compatto?

E che offra video grafici nitidi, che non stancano la vista, con ben 262.144 colori fra cui scegliere?

E che, inoltre, sia dotato dei minidischi da 3,5" più capaci e sicuri?

Insomma, cerchi un elaboratore con prestazioni avanzate, espandibile e progettato tenendo conto degli sviluppi futuri?

Il successo, spesso, è fatto di "dettagli". Dettagli che determinano la reale differenza. Come per il Personal System/2* IBM. Nato dalla progettazione IBM, è dotato dell'architettura Micro Channel* e dell'Operating System/2* che fra l'altro ti consentono di utilizzare contemporaneamente (senza le tradizionali limitazioni di memoria) i programmi applicativi.

E, con il nuovo standard SAA, il Personal System/2 comunica e si integra con gli altri sistemi IBM.

Anche le periferiche sono nuove: stampanti, video per grafica avanzata e persino un disco ottico da 200 Mb. Per i programmi hai solo l'imbarazzo della scelta: la libreria software IBM per personal computer ne contiene centinaia.

Le Filiali e i Concessionari IBM (gli indirizzi sono sulle Pagine Gialle alla voce "Personal Computer") ti faranno vedere cosa puoi fare, disponendo solo di qualche "dettaglio" in più. Investi per il futuro. Oggi con il Personal System/2 IBM puoi farlo.

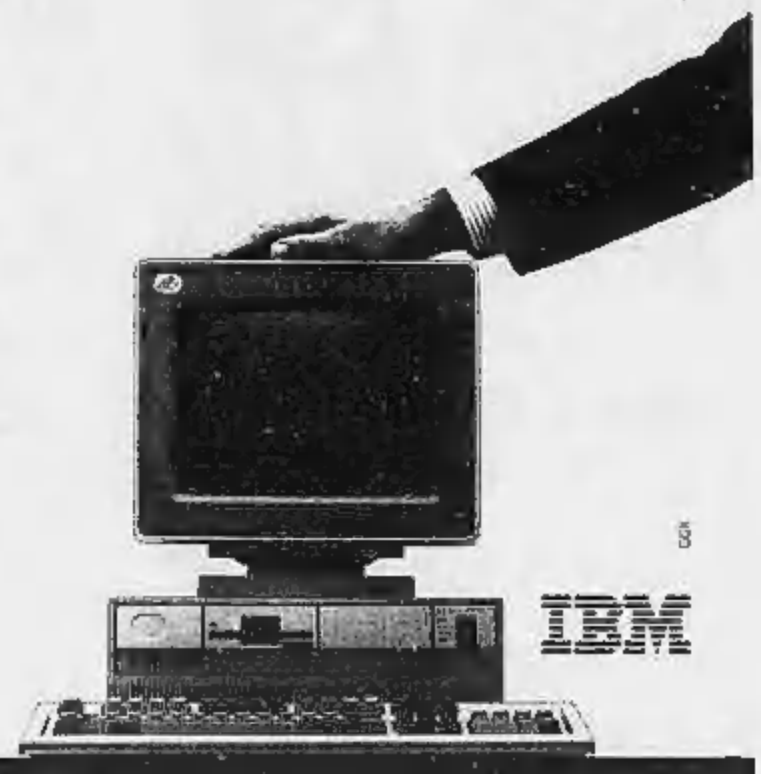

* Personal System/2, Operating System/2 e Micro Channel sono marchi della International Business Machines Corporation

Personal System/2 IBM.
Certi "dettagli" fanno la differenza. Da sempre.

ECONOMICI

15 Autovetture

MAESTRO L6 nuova da immatricolare prezzo interessante vende Fiorauto corso Sommeiller 4

MASERATI Kyalami '79 unipropriet. pochi km con garanzia vende permuta valutazione Fiorauto, corso Turati 26

MERCEDES 190 E 83 automatico pochi km con garanzia vende permuta valutazione Fiorauto corso Turati 26

MERCEDES 190 E automatico 83 pochi km con garanzia vende permuta valutazione. Fiorauto corso Turati 26, 504.740.

MERCEDES 300 T.D. 6 Wr '81 full optionals pochi km ben garantiti vende permuta valutazione Fiorauto, c. Turati 13/D.

ROVER 213 SE '85 uniproprietario pochi km con garanzia vende permuta valutazione Fiorauto, corso Sommeiller 4.

ROVER 213 SE '85 unipropriet. pochi km con garanzia vende permuta valutazione Fiorauto, corso Sommeiller 4.

ROVER 2.4 SD 84 full condizionata pochi km con garanzia vende permuta valutazione Fiorauto corso Sommeiller 4

ROVER 2.4 GTD 84 full condizionata pochi km con garanzia vende permuta valutazione Fiorauto corso Sommeiller 4

SAAB 900 T 82-83 full optionals pochi km non garantiti vende permuta valutazione Fiorauto, corso Turati 13/D

SUZUKY Santana Spoti 410 bj sette ruote unico proprietario 1986. Lancia, corso Regina 370, tel. 751.668.

THEMA turbo diesel vendo come nuova anno 85 alta condizionata km 54 mila Tel. 606.7760.

18 Acquisto alloggi

A.A. ACQUISTASI da privato per contanti alloggio libero in Torino 1-2 camere tinello con servizi. Tel. 473.0118.

A.A. ACQUISTO da privato alloggio in Torino di mq 130-200 pagamento per contanti. Tel. 771.3604.

A. ACQUISTASI appartamento libero zona centrale, si valuta pagamento contanti. Tel. 839.8890.

ABBISOGNA acquistare 2/3 camere privato servizi libero anche da ristrutturare vicinanze piano valsalice. Tel. 749.2248.

ASSISOGNAMI urgentemente alloggio medio in Torino pagamento immediato. Tel. 599.057.

ACQUISTASI alloggi liberi o inizio stabile anche da ristrutturare solo in Torino zona centrale. Trattativa riservata, rapida definizione. Tel. 532.170 ufficio.

ACQUISTASI camera cucina e 2 camere even. soleggiato libero anche piano alto Tel. 740 2346

ACQUISTASI esclusivamente da privato 2 camere tinello servizi Torino Mercalieri Collegno Tel. 010 7608.

ACQUISTASI solo privatamente 3 camere cucina servizi massimo 2° piano. Tel. 539.722 negozio; tel. 640 7437 casa.

ACQUISTO alloggio (anche non libero subito purché entro febbraio) metà subito saldo consegna chiavi. Tel. 518.369

ACQUISTO alloggio mq 150 in Torino possibilmente Crocetta S. Salvario S. Rita pagamento contanti. Tel. 656 1106.

ACQUISTO da privato appartamento libero doppi di servizi in Torino e cintura 2-3 camere cucina. Tel. 650 5688.

ACQUISTO in Torino alloggio libero soggiorno 2-3 camere in casa signorile Tel. 657 987 ore pasto no agenzia.

ACQUISTO libero in Torino solo da privato 1-2 camere tinello servizi in casa decorosa. Tel. 710.793 ore pasti.

ACQUISTO libero in Torino solo da privato 1-2 camere tinello servizi in casa decorosa. Tel. 710.085 ore pasti.

ACQUISTO privatamente in contanti a Torino signorile salone 3 camere cucina servizi. Tel. ore negozio 788.609.

AD uso ufficio vicino zona Francia Centro mq 100-120 anche sopra alla pagamento contanti. Tel. 534.584.

ALLOGGETTO acquistasi libero subito zona Università disponibile L. 37 milioni contanti. Tel. 481.114.

APPARTAMENTO in casa decorosa - signorile (mq 100-140) pagasi massimo L. 1 milione 500 mila al mq. Tel. 480 803.

APPARTAMENTO 2 camere tinello e 3 camere cucina acquistasi in Torino con servizi. Telefonare 532 400.

BANCA acquista Torino, massima serietà alloggi signorili 150-250 mq liberi. Scrivere Publikompass 436 - 10100 Torino.

CASAMERCATO 85.44 Pagabenecontanti alloggi stabili vie cassine ogni zona. Corso Massimo d'Azeglio 23

CASAMERCATO 85.44 pagabenecontanti alloggi stabili vie cassine ogni zona Corso Massimo d'Azeglio 23

CASETTA o villetta anche da ristrutturare zona tranquilla Torino con giardino. Telefonare 749.5087.

CAUSA stralcio urgente acquistasi 2 camere tinello cucinino bagno. Pagamento contanti. Telefonare 538.781.

CAUSA trasferimento acquisto in Torino 3-4 vani servizi zona bella. Ore ufficio tel. 516.075.

CERCO da privato appartamento o casetta di 2-3 camere cucina e servizi Torino o prima cintura. Tel. 058.9348.

CERCO libero signorile salone 3 camere doppi servizi cucina ad eventuale box saldo rapido. Tel. 650 4096.

CERCO privatamente in acquisto alloggio per mio genitori in Torino 3-4 camere servizi zona comoda. Tel. 304.489

COMPRASI libero 2 camere tinello in casa decorosa zona Parella S. Paolo S. Rita quarto medio. Tel. 667 834

CONSULENZE

533.329 acquista, per conto clienti, stabili in blocco, alloggi, rilasci. Pagamento immediato in contanti.

DIRIGENTE cerca causa trasferimento signorile in Torino salone 3-4 camere servizi. Contanti. Tel. 534.584.

PRIVATAMENTE acquisto appartamento 2-3 camere servizi zona S. Salvario e adiacenze. Tel. ore pasti 583.787.

PRIVATO acquista in Torino libero 2/3 camere soggiorno in casa signorile. Tel. 657 987 solo pasti no agenzia.

SABATELLI IMMOBILI 011 655.359 corso Massimo d'Azeglio 60 acquista per contanti ogni immobile - perizie.

SIGNORILE 2-3 camere tinello bagno in stabile anche d'epoca acquisto pagamento per contanti. Tel. 473.0118.

SPOSI acquistano alloggio decoroso anche vecchio camera cucina bagno libero pagamento contanti. Tel. 532.409.

STUDENTE acquista alloggetto libero subito camera cucina bagno o monocamera vicinanze periferia. Tel. 481.114.

URGENTEMENTE cerchiamo acquistare da privato camera tinello cucinino disponib. L. 35 milioni. Tel. 749.5987.

URGENTEMENTE cerco 1 camera tinello o cucina bagno spesa limite L. 55 milioni. Telefonare 530.181.

19 Vendita alloggi

A.A. AFFARISSIMO libero corso Trapani salone 3 camere cucina (eventi) piano alto 100 mq L. 155 milioni. Tel. 542.887.

A.A. AFFARISSIMO libero via Mantova soggiorno 3 camere tinello cucinotto servizi L. 70 milioni. Tel. 542.887.

A.A. CASAACASE A 513.918 libero corso Sebastopoli ultimo panoramico salone 2 camere cucina (eventi) box mq 140

A.A. CASAACASE A 513.918 libero presso corso Matteotti signorile salone 2 camere tinello cucina (eventi) mq 140.

A.A. CASAACASE B 513.918 libero corso Sebastopoli piano alto 3 camere cucina servizi mansarda mq 120 L. 95 milioni.

A.A. CASAACASE C 513.918 libero presso via De Sanctis ottimo salone 2 camere tinello cucinino mq 115 L. 107 milioni.

A.A. CASAACASE D 513.918 libero Collegno corso Francia ottimo panoramico camere tinello cucinino servizi mq 55.

A.A. CASAACASE E 513.918 libero Alpignano recente soleggiato camere tinello cucinino servizi box mq 90 L. 83 milioni.

A.A. CASADATI libero prestigioso corso Massimo d'Azeglio adatto studio abitazione mq 280 più terrazzo mq 60 doppi ingressi. Tel. 749.3664.

A.A. S. RITA libero recente soleggiato 2 camere cucina balconi box auto, L. 158 milioni. Multicasa 534.124

A. CAMPIDOGLIO ottimo soleggiato 3 camere cucina servizi 120 mq più terrazzo 35 mq. Medim 839.7473.

A. CASA DATI A adiacenze corso Duca libero 3 camere tinello cucinino servizi L. 85 milioni. Tel. 771.0657.

A. CASA DATI B adiacenze corso Lecce libero ingresso soggiorno 2 camere cucina servizi L. 85 milioni. Tel. 771.0657.

A. CASA DATI C adiacenze corso Tazzoli libero splendido camere tinello cucinino servizi L. 48 milioni. Tel. 771.0657.

A. CASA DATI D angolo corso Duca libero splendido camere tinello cucinino servizi L. 91 milioni. Tel. 771.0657.

A. CASA DATI E adiacenze corso Vercelli libero luminoso camere tinello cucinino servizi L. 91 milioni. Tel. 771.0657.

A. CORSO Peschiera (Valperti) libero stabile 70 signorilissimo rifinitissimo proprio piano alto porta blindata salone camere letto tinello cucinotto bservizi L. 198 milioni B. & P. 752.096.

A. EUROCASE A TORINO 545.842 libero corso Trieste 2 camere tinello cucinino servizi cantina splendido piano alto due balconi. Mutuo e dilazioni.

A. EUROCASE B TORINO 545.745 libero via Lanzo camere tinello cucinino servizi, piano alto. Dilazioni.

A. EUROCASE C TORINO 531.003 libero via Chiesa Salute camere cucina servizi, L. 28 milioni dilazionabili.

A. EUROCASE C TORINO 597.6387 libero Monolilari 2 camere tinello cucinino servizi splendidissimo signorile dilazioni.

A. EUROCASE D TORINO 597.6387 libero 2° a Bologna camere tinello cucinino servizi piano alto pagamento rateizzato.

A. L. 4 milioni contanti resto rate per attico ottimo mansarda ristrutturata Corso Torino. Tel. Garipaldo 503.200.

A. PRIMACASA in 1° cintura Torino splendissimo appartamento ottimamente diviso soffitte ampio 10% mutuo. Tel 510.312.843 720.

(continua)

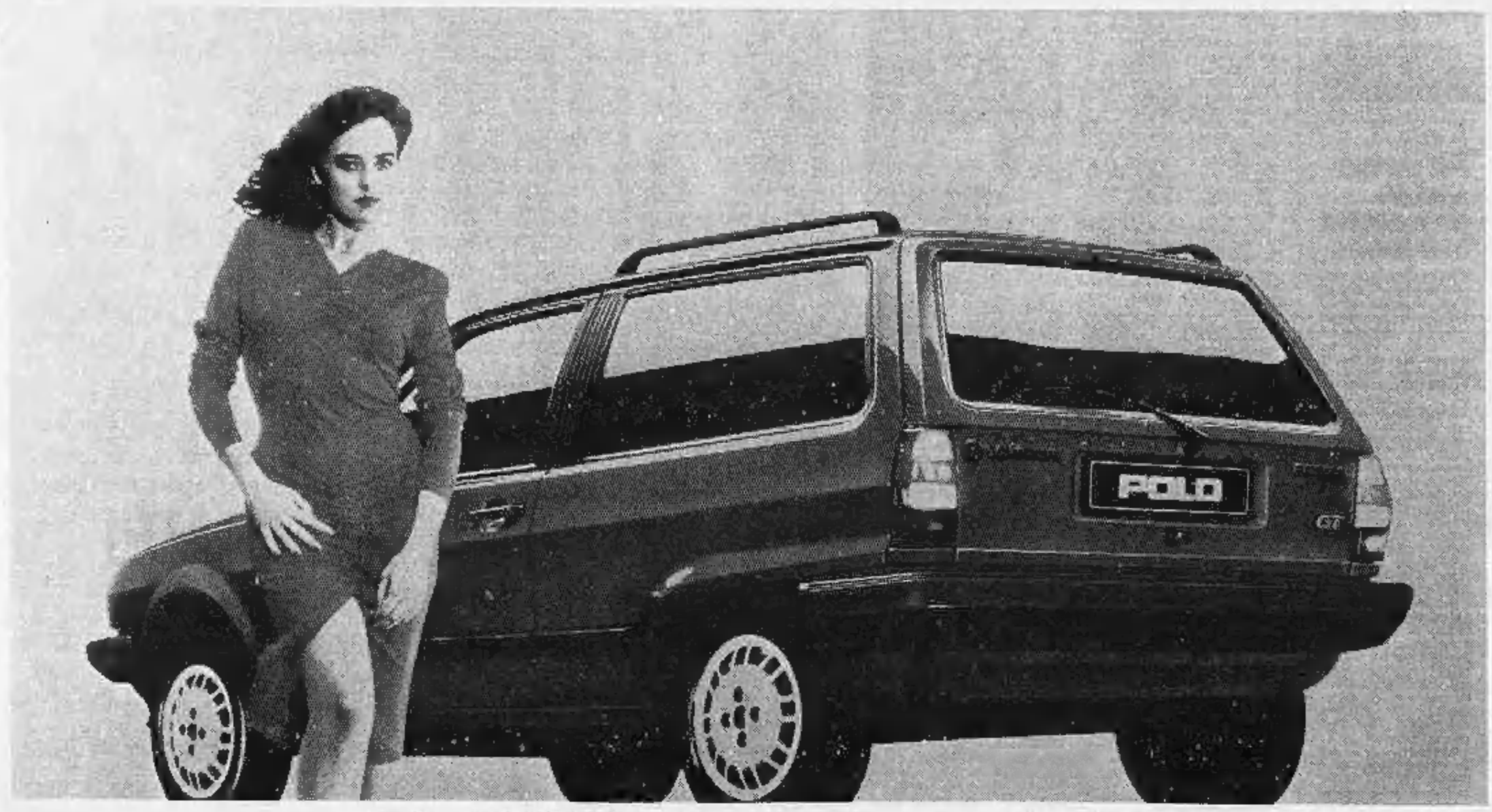

Polo GT 1300. Prepotentemente bella.

Anche una Polo sportiva; la GT 1300 cmc, 75 CV e 170 Kmh di velocità massima. Per aggiungere a una ormai famosa versatilità di impiego il gusto di una guida sportiva. Con consumi contenuti a 90 Kmh con 5,6 litri per 100 Km, e a 120 Kmh con 7,2 litri per 100 Km. Una Polo ancora più elegante: i mancorrenti sul tetto, i nuovi colori metallizzati. Tutto di serie e in più la generosità di spazio, la sicurezza, la maneggevolezza e l'affidabilità che tutte le Polo offrono da sempre. A richiesta, la Polo GT 1300 è disponibile anche con tettuccio apribile.

VOLKSWAGEN
c'è da fidarsi.

VW garantisce vendita e Assistenza in Italia. Vedere negli elenchi telefonici alla voce Concessionari e nelle pagine gialle alla voce Automobili.

A 24 ore dall'accordo di governo, dc e psi prendono strade diverse

RIFORMA SENATO, MARCIA INDIETRO

«NON POSSIAMO NON COINVOLGERE ANCHE I COMUNISTI»

ROMA — «*Non c'è alcuna preclusione nei confronti di altri gruppi parlamentari: anzi, la riflessione avviata nella maggioranza ora va confrontata con tutti, per realizzare modifiche imparziali ed equilibrate*», dice Mancino, presidente dei senatori dc. Ma Fabbri, pari grado socialista, ribatte: «*La decisione ufficializzata ieri è la necessaria base preventiva per dialogare poi con l'opposizione: e quel che importa, è che la maggioranza non rinunci alla sostanza delle sue proposte e abbia la volontà di andare avanti anche quando non si verifichino le auspicate convergenze con le opposizioni*».

Nicola Mancino

Ecco, a meno di ventiquattr'ore dall'annunciato accordo tra i cinque, per riformare il regolamento di Palazzo Madama, la forbice tra democristiani e socialisti si riapre alla grande, pronta a dare il via a nuove polemiche: Fabbri parla di «*decisione*», punta a bruciare i tempi affinché questo sia il primo passo della «Grande Riforma Istituzionale» e vorrebbe in seno alla maggioranza governativa; Mancino invece ingrana la marcia indietro, parla di «*riflessione*», appare visibilmente intenzionato a ricostruire i ponti del dialogo con il pci. Ma anche i repubblicani mettono mano al freno dell'entusiasmo se Battaglia (anch'egli senatore) tiene a precisare che il pacchetto di riforme delineate «*non è chiuso agli spunti e riflessioni dell'opposizione*», e se Spadolini si rifiutato di ufficializzare con un comunicato l'avvenuto colloquio coi cinque capigruppo nel suo ufficio di Senato.

Perché questo improvviso gettare sul fuoco degli entusiasmi? Diciamo subito che le nuvole «politiche» sono partite da piazza del Gesù, quelle «concrete» dalle Botteghe oscure. E' stato De a consigliare ai suoi cautela ai suoi senatori, dopo aver visto i giornali di questa mattina, in particolare l'Avanti che in prima pagina plaudiva all'accordo affermando che «*si è finalmente raggiunta l'intesa nella IX legislatura*», e che ora la maggioranza insiste «*con risolutezza*» su questi obiettivi anche alla Camera, la riforma del regolamento è «*più urgente che non a Palazzo Madama*». Insomma, il segretario dc non può accettare una sconfessione così brutale di questa linea appena annunciata a Chianciano e riconoscere così l'ennesima vittoria di Craxi.

Ma più pesante è il fuoco di sbarramento in atto dal pci, una reazione così massicciamente negativa che ha colto di sorpresa gli stessi socialisti. E poiché nessuna riforma, nemmeno quella semplice regolamento di Palazzo Madama, è possibile senza la volontà delle opposizioni, questo scoglio molto concreto e pratico ha smorzato l'entusiasmo delle grida di vittoria. Occhetto ricorda che la Costituzione «*porta anche il marchio comunista*». Non che sulle riforme istituzionali «*si debba seguire per forza la nostra proposta o i nostri suggerimenti*» — avverte il numero due del pci — «*ma escluderci preliminarmente è un «vulnus» inaccettabile*». E tanto avvertire tutti a nemmeno tentare un uguale alla Camera, il vicepresidente dei deputati comunisti, Minucci, ribadisce calmo: «*La cosa più corretta da fare, quando si vogliono affrontare questioni che riguardano il governo ma l'assetto costituzionale, è quella di discutere con tutte le forze che hanno fatto la Costituzione, senza artificiose divisioni tra maggioranza e opposizione*».

Sì, perché è facile parlare di cambiar le regole al Senato, dove già il diritto di parola è limitato, non esiste il doppio voto (prima palese e poi segreto) per le leggi cui il governo pone la fiducia, e funzionano le sessioni speciali. Alla Camera bisognerebbe partire da molto più lontano, franchi tiratori permettendo.

Gianni Pennacchi

Proposta di legge cattolica

LO STATO FINANZI LE SCUOLE PRIVATE

Roberto Formigoni, leader Movimento Popolare

ROMA — Lo Stato deve pagare anche le scuole private. Lo dice 65 mila cittadini, uniti in una proposta di legge presentata al Presidente della Camera Jotti, dal Movimento Popolare, il braccio politico di Comunione e Liberazione.

Il ragionamento dei promotori dell'iniziativa è semplice: lo Stato deve garantire a tutti i cittadini la libertà di scelta dei servizi, anche di quelli d'istruzione, in un sistema scolastico composto da istituti statali e privati, che devono avere tutti la possibilità di operare con la più ampia autonomia didattica, giuridica ed economica.

Così, dopo una premessa che chiarisce questi contenuti e che raccomanda la necessità di cambiare una scuola sempre più legata ai mutamenti sociali, la proposta di legge, articolata in 19 articoli, spiega vorrebbe ridisegnare la scuola italiana.

Il Movimento Popolare propone un ordinamento degli studi ripartito in cinque anni di scuola elementare, tre di insegnamento medio e due di successiva formazione. La prima rilevante novità consiste nei criteri di valutazione del profitto degli allievi.

Il grado di formazione degli studenti viene stato da un Istituto Nazionale di Valutazione, istituibile per verificare se la preparazione degli alunni è adeguata agli obiettivi fissati dai programmi. Invece la scuola conserva il compito di definire l'apprendimento, il grado di sviluppo e la personalità dello studente.

Non è tutto, per attuare questo sistema di valutazione bisogna che i protagonisti del percorso formativo, insegnanti, studenti e famiglie possano avere la necessaria autonomia.

Inoltre, per favorire il continuo miglioramento dell'insegnamento impartito, la proposta di legge suggerisce un piano nazionale di innovazione scolastica, che tenga conto dei pareri e dei bollettini delle scuole statali che private. Ad esse lo dovrebbe assicurare senza discriminazioni i finanziamenti necessari per realizzare gli obiettivi definiti nel concordato.

r. i.

«ESTREMISTI», «CANI DA GUARDIA DI REAGAN» ANCORA "COMPLIMENTI" FRA SOCIALISTI E IL PCI

Ugo Intini

Fabio Fabena

ROMA — La direzione comunista è riunita. Si discute della campagna per i referendum, ma in realtà è la situazione politica generale a preoccupare seriamente il vertice pci. Il partito attraversa una crisi seria: dimissioni di dirigenti, malessere fra la base, una polemica sempre più dura con i socialisti. Anche nelle ultime ore pci e psi si sono scambiati accuse gravi. Il portavoce della segreteria socialista, Ugo Intini, in un corsivo sull'«Avanti!», giudica «*molto grave*» che la Fgci, la federazione giovanile comunista, abbia attribuito «*alla presenza di alcuni delinquenti prescelti*» la responsabilità degli incidenti avvenuti sabato scorso a Roma durante la manifestazione della pace, e individua questa valutazione nella «*involuzione e confusione nel pci*». «*Questa affermazione è molto grave non soltanto perché è chiaramente falsa, ma per la mancata volontà di approfondimento che sottintende... All'inizio degli Anni Settanta, quando il fanatismo ideologico e l'estremismo sfasano determinando l'incubazione del terrorismo, i comunisti attribuirono le prime violenze a "fascisti", oppure a "criminali e basta". La mancata analisi delle origini politiche culturali del terrorismo rosso contribuì certo al suo mancato isolamento iniziale e ritardo nella sconfitta. Adesso, la Fgci parla addirittura di "delinquenti prescelti". La mistificazione scoperta viene preferita alla scelta di affrontare per quello che è l'estremismo, con le sue radici politiche e culturali, che costituiscono il retroterra delle azioni criminali*».

Immediata la replica della Fgci. Il leader Pietro Folena dice tra l'altro che «*al psi ed al "partito del Golfo" gli incidenti sono serviti politicamente. Intini è ormai passato armi e bagagli a fare il cane da guardia all'interventismo e del reaganismo "made in Italy". Non accetto lezioni di democrazia da chi negli Anni 70 ha flirtato con il terrorismo rosso, dai giorni del rapimento Moro ai rapporti autonomia operaia, perché questo servirono per colpire il pci. Quanto all'estremismo oggi in Italia non mi sembra che goda di grande salute. A meno che non vi sia qualcuno che vuole riesumarlo per tagliare le gambe all'opposizione*».

TRAFFICO D'ARMI E APPALTI PER LE CARCERI D'ORO IN GROSSI GUAI IL MINISTRO DEI LAVORI PUBBLICI

ROMA — Le «carceri d'oro» di Nicolazzi e il essere un trafficante d'armi rischiano di compromettere la carriera di Emilio De Rose, ministro dei Lavori Pubblici, già capo della segreteria politica di Franco Nicolazzi.

De Rose cerca di sdrammatizzare con una battuta: «*Per certi ambienti vendevo missili come noccioline*». Poi, cambiando tono aggiunge: «*Si tratta di diverse cose, che raccontano fra un'ora e l'altra. Comunque, nelle voci che l'altro ieri hanno scosso a soqquadro Montecitorio c'è aria di congiura*».

De Rose allude ai fatti di giovedì scorso, quando si era sparsa la notizia, poi rivelatasi inesatta, dell'arresto di due alti funzionari del ministero dei Lavori pubblici, presunti responsabili dell'affare delle «carceri d'oro».

De Rose ha a dire che lui che il suo partito hanno le mani pulite in tutte le faccende. Si difende presunta calunnia di essere un trafficante di armi in un processo intentato a Verona stesso De Rose contro due giornalisti padovani, accusati di dato credito alle diffamazioni diffuse da alcuni ambienti politici di un'udienza un testimone, definito «*eccellente*», ha deposto che, una voce che circolava con insistenza fra i della città veneta, «*dal deputato pci Emilio De Rose si potevano acquistare armi, dalle pistole ai missili*».

Mentre avveniva il processo De Rose è stato investito anche dall'affare delle «carceri d'oro», una faccenda da 780 miliardi, impugnato da una ditta che ritiene stata esclusa dagli appalti di una serie di 13 istituti carcerari, a di irregolarità che l'azienda accusatrice imputa alla gestione del ministero ai Lavori pubblici, retto all'epoca da Franco Nicolazzi.

Su tutte le vicende ha presa netta posizione la segreteria del psdi, che ritiene offesa ed indignata dalle accuse che vengono rivolte. Con una nota sostiene che il partito «*è da diverso tempo obiettivo di una squallida campagna di disinformazione che, attraverso la monotona ripetizione di calunniose affermazioni, tenta di gettare discredito dirigenti socialdemocratici, colpendo così l'immagine della socialdemocrazia e ritardando quindi l'opera di rinnovamento politico iniziatasi col ventunesimo congresso*».

De

Franco Nicolazzi

La richiesta viene da comunisti e missini

«DE ROSE DEVE LASCIARE SUBITO IL SUO INCARICO»

ROMA — Pci e msi chiedono le immediate dimissioni del ministro presidenza del gruppo comunista della Camera ha preso in esame «*la grave situazione* in cui — si afferma in un comunicato — *viene a trovarsi il ministro dei Lavori Pubblici a causa delle numerose accuse che gli sono state rivolte. Il giudizio sulla fondatezza deve essere affidato immediatamente alla magistratura*».

«*Perciò la presidenza del gruppo dei deputati ritiene opportuno che il ministro rassegni le dimissioni dall'incarico governativo*».

Anche i direttivi dei gruppi parlamentari del msi-dn hanno espresso l'opinione che il ministro De Rose debba «*immediatamente lasciare l'incarico od essere allontanato dallo stesso*».

Secondo un comunicato dell'ufficio stampa missino deputati e senatori del msi-dn «*hanno deciso di promuovere, oltre a quelle già intraprese, tutte le iniziative per l'allontanamento di De Rose dal governo*».

MEGLIO UN CAPPELLINO...

Città del Vaticano. look per le due suore che in piazza San Pietro aspettano il Papa

Il 31 ottobre

VAGONI LETTO, SCIOPERO

ROMA — Disagi a fine per chi vorrà viaggiare in vagone letto: le organizzazioni sindacali hanno infatti proclamato uno sciopero dalle del 30 alla stessa ora del . Inoltre come informa la compagnia, lo sciopero potrà ripercuotersi regolarità dei servizi anche per i giorni immediatamente successivi.

Possibili disservizi si verificheranno da oggi e nei prossimi giorni, a di una serie di assemblee del personale indette preavviso organizzazioni sindacali durante l'orario di lavoro. La compagnia informa di avere invitato le organizzazioni sindacali un confronto per esaminare congiuntamente la situazione che si viene a determinare a seguito nuova gara d'appalto per del di ristorazione a bordo dei treni a partire dal 1° gennaio .

Dal canto suo la Cisnal commercio ha noto che le agitazioni sono state indette contro l'ipotesi della direzione della compagnia di licenziare lavoratori se l'ente Ferrovie dello Stato non rinnoverà il contratto di appalto.

Aperta la crisi alla Regione, prime mosse

PSDI, GUAI ANCHE IN SICILIA LO VOGLIONO FUORI GIUNTA

PALERMO — Adesso prima tocca al psi commenta il ministro dei Trasporti e segretario regionale della dc Calogero subito dopo l'apertura della in Sicilia con le del fragile monocolore democristiano minoritario in carica 8 agosto. Le dimissioni sono state annunciate in aula poco prima dell'una di notte presidente Rino Nicolosi, che conta adesso di il suo quarto governo. Ma quale? Ogni ipotesi buona e c'è l'impressione che alla incominciare un gioco a tutto campo che allungherà inevitabilmente fino alla fine novembre i tempi della crisi.

Il riferimento ministro Mannino al è pertinente. Sono infatti i socialisti usciti l'altro a provocare la secessione che ha spinto Nicolosi a buttare la spugna. Il psi infatti ha annunciato che non avrebbe più concesso l'astensione che, quelle di psdi, pri e pli, avrebbe dovuto garantire al monocolore democristiano una sia pur breve sopravvivenza fino all'approvazione del bilancio. E con l'anno vo — c'era chi diceva apertamente fra i democristiani — chissà si sarebbe anche potuti giungere primavera.

I tempi invece sono stati abbreviati. Nei giorni scorsi anche i liberali avevano lanciato segnali tutt'altro che rassicuranti per la sorte del governo Nicolosi. Il sottosegretario alle Finanze e segretario regionale pli Stefano De Luca aveva lasciato chiaramente intendere che i tre deputati regionali del suo avrebbero iniziato a votare contro il monocolore. La funzione del terzo governo Nicolosi — in ogni caso — era stata indicata come «esaurita» da psi e laici già il erano allora scorsi i primi fuochi dell'ennesima crisi in Regione, la 42ª dell'autonomia speciale siciliana.

Domani pomeriggio avrebbe dovuto esser posta in discussione mozione di sfiducia presentata tre giorni fa dai comunisti, ma l'onorevole Nicolosi nega che le dimissioni siano state presentate per questo. «Quando verranno il momento — ha affermato tra l'altro Nicolosi — ci proporremmo di abbandonare solo a condizioni: fosse determinata maggioranza sufficiente apertamente contro di e se si fosse intravista la possibilità di tornare alla vecchia alleanza fra i cinque partiti. Ed è proprio questa seconda prospettiva che ho creduto di individuare».

Non tutto sembra facile. I socialisti ad esempio irremovibili sul «caso Palermo» e vogliono le dimissioni della giunta comunale di Leoluca Orlando eletta il 13 agosto con psdi, sinistra indipendente, verdi e «città per l'uomo», un locale movimento autonomo di cattolici. A questo riguardo non manca chi fa che si potrebbe arrivare all'esclusione dei socialdemocratici dal governo regionale e questa sarebbe un po' una vendetta dei socialisti nei confronti del dei Beni culturali Vizzini, il leader siciliano psdi fautore pentacolore di Leoluca Orlando.

Antonio Ravidà

per i lettori del piemonte e val d'aosta

CLUB ENIGMISTICO

il settimanale con più pagine, cruciverba, rebus, rubriche

è in edicola al prezzo speciale di 600 lire

Bic. Il rasoio così tenero che rade anche un grissino.

BIC Il rasoio preferito dai mangiatori di tonno.

VE LI DIAMO NOI GLI ANNI SESSANTA.

Ecco a voi i famosi successi degli anni sessanta: Paul Anka, Harry Belafonte, Peppino di Capri, Fred Bongusto, Gino Paoli, Fausto Leali, Mina, Renato Carosone. Solo in compact disc e cassette. **E ve li diamo ad un ottimo prezzo: compact disc a Lire 18.000, cassette a Lire 10.500.** Presso tutti i rivenditori che espongono questo marchio.

linea flashback

compact disc - cassette RCA

La buona musica che fa bene alla salute.

TORINO Galleria Subalpina 5/ OLIVERO ASTI Piazza [illegible] 9

L'orologio sportivo. Oro e acciaio impermeabile. Garanzia internazionale. Firmato come i gioielli più belli del mondo Van Cleef & Arpels.

la collection
Van Cleef & Arpels
Paris

REGENCY SCHOOL PARLER FRANÇAIS C'EST PLUS FACILE!

Soltanto insegnanti di madre-lingua diplomati
Classi con un massimo di 10/12 allievi – Corsi per bambini
Lunga tradizione di serietà e risultati
Corsi estivi di perfezionamento sportivo e linguistico in Francia presso il Centro Michel Piolini

REGENCY SCHOOL

La grande scuola di lingue straniere
Via Arcivescovado, 7 - TORINO - Tel. 011/517.456

Per la pubblicità nei servizi promozionali su LA STAMPA rivolgersi alla PUBLIKOMPASS S.p.A. di:

Milano
V. Cordusio, 2/a
Tel. (02) 85.961

Torino
C.so M. d'Azeglio, 60
Tel. (011) 65.211

Bologna
V. Independenza, 24
Tel. (051) 52.88.24

Firenze
V.le Matteotti, 54
Tel. (055) 58.11.82

Roma
V. Cuneo Fontana, 10
Tel. (06) 47.56.504

Napoli
V. Manzoni, 181/c
Tel. (081) 54.90.71

PK publikompass spa

NON CONFONDETEVI!
Mille lire valgono il doppio solo di

MOBILANDIA

Sempre più grande
con mobili sempre più belli
a prezzi sempre più bassi di a

MOBILANDIA

scegliete Voi
la formula di pagamento.

MOBILANDIA

Vi aspetta
a BRUINO in Via TORINO 59
ed alla FIERA D'AUTUNNO.

AZIENDAL MARKET

Cessioni di attività commerciali, artigianali, industriali

ALIMENTARI

Gastronomia Torino lotto 4-VI-VII, forte incasso, ampie dilazioni, gestione decennale — Rif. 12/4
Panetteria zona commerciale, posizione angolare, per ragioni di trasferimento cede a L. 57 milioni — Rif. 24/9
Pescheria posizione centrale, forte passaggio, seconda cintura, prezzo ribassatissimo. — Rif. 30/7
Pasticceria completa, posizione commerciale, zona forte passaggio, arredamento moderno, dilazioni — Rif. 85/8

ABBIGLIAMENTO

Merceria zona commerciale, 3 vetrine, ampi locali su 2 piani, prezzo dilazionabile. — Rif. 54/9
Lana Bigli, zona Crocetta, arredamento recente cede a L. 30 milioni dilazionabili — Rif. 58/9
Abbigliamento lotto 11 III-XIV zona commerciale, incasso L. 33 milioni dilazionabili — Rif. 33/9
Atelier sposa, alta moda, posizione commerciale, prezzo interessante. — Rif. 16/9

Pelletteria, forte centro, buon fatturato, ad soli, richiesti L. 45 milioni. Possibili dilazioni — Rif. 38/7-34/9
Abbigliamento zona Statuto alta fattur., prezzo interessante — Rif. 3/10
Abbigliamento pregiato, 2 luc. posizione commerciale, 1° cintura, prezzo affittanziale — Rif. 29/8
Abbigliamento lotto, Galleria di Milano, posizione commerciale, prezzo interessante. dilazioni — Rif. 26/5 — Rif. 63/8

BAR-RISTORANTI

Ristorante giapponese posizione commerciale, zona forte passaggio, 150 coperti, prezzo dilazionabile — Rif. 22/7
Bar tavolaccia, zona Parella, posizione commerciale, zona forte passaggio, buon incasso, dilazioni — Rif. 34/7
Bar, arredamento nuovo, posizione forte passaggio, incrementabile — Rif. 49/7
Ingrosso, dettaglio, ampi locali, buon fatturato, consumo agevole viaggi. Possibili dilazioni — Rif. 9/10
Albergo rinomata località turistica montana, buon fatturato, prezzo interessante — Rif. 8/10

CARTOLERIE PROFUMERIE

Prima cintura Sud Torino, profumeria pigiameria, estetica, zona commerciale prezzo interessante — Rif. 9/5
Ingrosso cartoleria in Torino, alti utili, clientela consolidata, locali mq 300, possibilità incremento, dilazioni — Rif. 35/8

VARIE

Articoli regalo, tabella XII-XIV, zona commerciale, arredamento recente, cede a L. 27 milioni dilazionabili. — Rif. 40/8
Ditta tedesca di pompe, presso Cuneo, 1000 mmh, a norma di legge, alle urne — Rif. 15/6
1° Cintura, panetteria commerciale, produzione vecchia lavorazione, 4 vetrine, buon fatturato, dilazioni — Rif. 61/8
Circoli cinematografici, attrezzati riproduzione sonora, posizione centrale, seconda cintura, zona Chivasso, dilazioni — Rif. 52/8
Avviato studio dentistico, posizione commerciale, zona forte passaggio, prezzo interessante — Rif. 48/8
Laboratorio artigianale orafo, Cirié, 2 luc., posizione commerciale, buon passaggio — Rif. 62/6
Ingrosso articoli da regalo, bigiotteria, 4 luc., posizione commerciale zona Palermo alti utili. Dilazioni — Rif. 24/7
Ingrosso minuto vini sfusi, posizione commerciale ampi locali, 4 luc. buon fatturato — Rif. 10/8
Salumificio posizione commerciale, zona Carmagnola buon fatturato, prezzo interessante — Rif. 33/8
Parrucchiera per signore, posizione centrale Cuneo, ampi locali, 3 luc. buon fatturato — Rif. 31/7
Lavanderia, posizione commerciale forte passaggio, attivo interessante, incrementabile dilazioni — Rif. 37/7
Autofficina officina autorizzata Lancia, zona Lucento, forti utili. Dilazioni — Rif. 35/7
Autofficina riparazioni, zona forte passaggio, buon fatturato, dilazioni — Rif. 22/6
Edicola vendita radiodisti, pos., accessori abbigliamento, 2° cintura Torino, prezzo interessante — Rif. 58/5
Arredamenti, posizione commerciale di forte passaggio, zona Francia, alto fatturato — Rif. 21/6
Zona Canavese, produzione o vendita materiale per geofisica, avviamento decennale, alti interessenze — Rif. 29/7
Zona Canavese. Azienda pretabbricati cemento, base sud, fatturato incrementabile, prezzo interessante — Rif. 18/9
Azienda produzione modelli stampaggio parti auto, fatturato incrementabile Dilazioni. — Rif. 13/8
Azienda produzione stampi materie plastiche, 2° cintura Torino, ricerca partner — Rif. 31/8
Carrozzeria, avenda ricambi auto, alta fatturato, prezzo interessante, dilazioni — Rif. 5/8
Azienda lavorazioni meccaniche, treni, trenini industriali, incrementabile — Rif. 41/6
Licenze alimentari, frazionali Torino tab. VII-XIV, prezzo interessante Dilazioni — Rif. 27/8
Zona Settimo Milanese, tipografia integrata, avviamento ventennale, ampi locali, 3 luc. prezzo richiesto L. 130 milioni — Rif. 4/8
Prima cintura Sud, lavanderia industriale, cedesi fattura ottocentenaria, dilazioni. — Rif. 8/7
Giochi elettronici, posizione centrale no Piemontese, alto fatturato, dilazioni — Rif. 6/6
Chiatta Torino, posizione commerciale, arredamento, prezzo dilazionabile — Rif. 18/9 39/9
Stampatello, penna cinese Torino, ampi locali, recente ristrutturazione, buon fatturato Possibili dilazioni — Rif. 37/9
Stampatelli Torino pietoteria, cartiera posizione forte passaggio alti utili — Rif. 43/9
Articoli sportivi, negozio centrale, fatturato elevato, prezzo interessante, dilazioni — Rif. 26/7
Abbigliamento donna zona commerciale, arredamento nuovo, buon fatturato dilazioni — Rif. 48/9
Torino Sud, negozio articoli sportivi, zona commerciale, incrementabile, dilazioni — Rif. 45/8
Azienda artigiana costruzione modelli copia in legno per la copiatura e la costruzione degli stampi. — Rif. 12/8

Divisione immobili industriali e commerciali

Vendo passo fabbricato mq 200, uffici mq 60, h mt 4,50, fronte strada, zona Barca — Rif. 18/9
Affitto basso fabbricato mq 500, servizi, passo carraio, h mt 4,50 in Borgo Vittoria — Rif. C 19/5
Affitto capannone mq 1050 h mt 7 uffici mq 300, recintato, area manovra mq 300 in Venaria — Rif. C 2/6
Vendo fabbricato deposito mq 300 h mt 3,10, 3 servizi, Strada Vicinanza corso Allamano — Rif. 13/7
Affitto locale mq 100 uso deposito,magazzino h mt 4,25 con uffici mq 100 in Venaria (Cittì Mercato) — Rif. C 14/7
Affitto semiinterrato uso deposito, magazzino di mq 1000 h mt 3,50 passo carraio in corso G. Cesare — Rif. C 9/8
Affitto capannone mq 2000 più 2000 mq area manovra. Rennina Milano. eventualmente frazionabile — Rif. C 19/1
Affitto ufficio mq 70, 3 vani servizi, riscaldi, parcheggio in corso San Maurizio — Rif. C 35/8
Affitto ufficio di mq 200 composti di 3 vani, servizi, zona Porta Susa — Rif. C 17/8
Affitto locale uso magazzino lavorazione leggera mq 350 area manovra mq 200 h mt 4 vicinanze Mercatale — Rif. 13/8
Affitto ufficio mq 150 salone, 3 camere, 2 servizi, cabina di passaggio, ampio box triplo — Rif. C 10/9

AZIENDAL MARKET AZIENDAL SERVICE del GRUPPO CASA MERCATO

C.so Massimo d'Azeglio 23 - 10126 TO
Tel. (011) 650.21.75

Il procuratore della Repubblica di Como spiega i suoi dubbi

«IO HO AVVERTITO I COSTRUTTORI DELL'ATR-42 ADESSO TOCCA A LORO DECIDERE COSA FARE...»

— Stamane malgrado il maltempo, in quanto su tutto il Comasco piove, quasi come una settimana fa, i periti della commissione nominata dalla magistratura di Como hanno raggiunto la conca di Crezzo, per confrontare le prime risultanze sin qui emerse, soprattutto dalla decodificazione delle due scatole nere, con i resti del Co- ATR 42 dell'Ati, che in servizio sulla Milano-Colonia giovedì scorso si è schiantato sui monti di Barni, provocando 37 vittime.

Gli commissari ieri sera si sono a lungo intrattenuti nell'ufficio del procuratore della Repubblica di Como dottor Mario Del Franco. Solo poco prima delle 24 i periti hanno lasciato il tribunale, dandosi appuntamento per questa mattina. Quando il magistrato ieri sera è salito sull'Alfetta blindata per essere accompagnato a casa, non ha aggiunto altre dichiarazioni rispetto a quelle che aveva fatto un paio d'ore prima davanti a un nutrito gruppo di giornalisti che lo aveano atteso per ore.

La era iniziata però dopo le 17,30, quando i tre periti di ritorno da Londra — Salvatore Sciacchitano, pilota dell'Alitalia, Rodolfo Galli, direttore del Registro aeronautico Italiano e Stefano Rusconi, pilota — hanno varcato l'ingresso del tribunale. Como per l'appunto nell'ascensore che li ha portati al quinto piano dove ad attenderli c'erano, oltre al magistrato, anche gli altri due esperti Franco Panzeri, presidente dell'Aeroclub di Como e Antonio Giacomino, responsabile del fuoco di Como. Esperti, questi ultimi due, che non erano stati a Londra.

La zona della sciagura è sempre presidiata e gli inquirenti tornati a nuove indagini

La riunione è andata avanti per oltre sei ore. Attorno alle 22 il magistrato è uscito suo ufficio per rilasciare alcune dichiarazioni. Per la verità il dottor Del Franco si è più volte trincerato dietro il segreto istruttorio, considerato che questa fase dell'inchiesta sembra essere molto delicata. «*Mi rendo conto che l'opinione pubblica deve essere informata, ma ritengo che essa sia molto più importante sentirsi garantita con un'inchiesta che vuole essere completa e capillare*» ha detto il magistrato.

Durante la lunga riunione il giudice e i periti hanno più ascoltato le registrazioni degli ultimi istanti di volo del Colibrì dell'Ati. Impresse su nastro magnetico e quindi riprese tramite un normale registratore portato in fretta e furia da un sottufficiale dei carabinieri. Niente è stato detto quanto i periti hanno ascoltato. Il magistrato anche a questo proposito si è trincerato dietro un «*no comment*».

Pare tuttavia che dalla registrazione emergano scambi parole concitate piloti.

Il magistrato ha comunque voluto precisare che «*sono stati informati tutti gli enti interessati e quindi messi in condizione intraprendere eventuali iniziative. Con questo intendo dire* — ha precisato il dottor Del Franco — *che dai risultati della decodificazione delle scatole nere sono al corrente i costruttori, i gestori, i proprietari di questa tipo di velivolo i quali, se lo riterranno opportuno, potranno prendere eventuali provvedimenti*».

Per quanto riguarda la compagnia bandiera italiana si sa che manterrà a terra ancora per un paio mesi i Colibrì. Quasi sicuro che l'inchiesta non sarà terminata. Al magistrato è pure stato chiesto se delle risultanze della decodificazione sono state informate anche le altre compagnie straniere che possiedono Atr-42. Il magistrato a questo proposito ha affermato che non è, almeno per ora, suo compito informare anche le compagnie straniere. Verosimilmente però lo ha fatto il ministero degli Esteri.

Al magistrato è stato domandato se sono state accertate anomalie agli impianti antighiaccio, che tutto lascia supporre la causa del disastro. Del Franco anche in quest'occasione si è trincerato dietro un «*no comment*». Gli è anche stato chiesto se salirebbe su un Atr-42 «*Volare? Ho paura...*», la risposta del procuratore della Repubblica di Como. Non ha poi voluto confermare, e neppure smentire, l'indiscrezione secondo cui sarebbero state trovate anomalie all'impianto per liberare ghiaccio le ali, i piani di coda, le eliche, le prese del dell'Atr-42.

Ieri con insistenza a , ma anche a Roma e a Milano, circolava la voce secondo la quale dalla decodificazione delle scatole nere sarebbero emersi dei limiti nella progettazione dei Colibrì. Ad una precisa domanda il giudice ha preferito non rispondere. Tuttavia è confermato che da un paio di giorni a Pomigliano d'Arco, vicino a Napoli, all'Aeritalia, l'azienda che insieme alla francese Aerospatial costruisce gli Atr-42, c'è un ufficiale dei carabinieri di Como. Per far cosa? A sequestrare i piani di costruzione dei Colibrì. Del Franco ha tuttavia tenuto a precisare che ha fatto acquisire agli atti tutta una serie documentazioni sull'aereo

Marco Marelli

uccelli «protetti»

PARMA — Spennava nel proprio ristorante, prima di metterli in padella, pettirossi, capinere, usignoli ed altri volatili specie protette ma i carabinieri se ne sono accorti, denunziando la donna per ricettazione e risalendo ai bracconieri, a loro volta per furto sottratto ai danni dello Stato.

Protagonisti della vicenda, Orsola Petrolini, proprietaria di un ristorante di Origgiaghe (Brescia), nel cui capiente frigorifero sono stati rinvenuti sei chilogrammi di minuscoli uccelli, e Francesco e Domenico Frassi, titolari di licenza di caccia. Nel dare notizia del fatto, la Lipu di Parma (le sezioni della lega del Piemonte e della Lombardia hanno collaborato all'blitz dei carabinieri) aggiunge che nella malga dei Frassi in val Camonica sono stati sequestrati un centinaio di uccelli protetti che stavano per a ristoranti.

nigeriana aggredita

LIVORNO — Una donna nigeriana, Rose Omoregie, di 31 anni, nativa Benincity, è morta ieri sera dopo cinque mesi di coma nel Centro di rianimazione dell'ospedale Livorno dove era ricoverata la sera del 15 maggio scorso dopo essere stata trovata in gravi condizioni nella pineta di Migliarino. La donna, secondo le indagini della polizia, era stata colpita alla testa con un corpo contundente da una persona con la quale si era appartata. Gli accertamenti degli investigatori non hanno portato finora alla identificazione del responsabile dell'aggressione.

Traffico armi: lunedì il processo

SAVONA — Sarà celebrato lunedì prossimo il processo a carico di John Scullan di 48 anni, il comandante del mercantile «Fauthulkair» fermo a Savona dopo il sequestro di 14 tonnellate di armi.

Il comandante è stato interrogato ieri pomeriggio, nel di Marassi, a Genova, dal sostituto procuratore Tiziana Parenti. Secondo quanto sarebbe emerso nel corso dell'interrogatorio il comandante avrebbe ribadito di avere ignorato che trasportava armi e soprattutto di non essere a sapere quale tipo di materiale contenevano i containers. Il processo secondo i giudici savonesi rappresenterebbe un autentico precedente poiché non esisterebbero sentenze o casi simili su questa materia.

Un per listi

BELGRADO — L'isolotto di Goli Otok sulla dalmata in Jugoslavia (8,6 chilometri quadrati di superficie) che dal 1948 ospita penitenziario diventerà il paradiso dei nudisti. La decisione di chiudere il penitenziario e di restituire l'isolotto di Arbe sull'omonima vicina , è maturata dalla difficoltà e dai costi crescenti per rifornire via mare il luogo di pena delle derrate alimentari, dell'acqua e degli altri generi di consumo. Il penitenziario ospita attualmente dai 300 ai 400 detenuti che saranno via via trasferiti fino al completo abbandono delle strutture. L'isola sarà consegnata il 31 dicembre del prossimo anno al comune di Arbe, che ha già esaminato una serie di progetti per la realizzazione di infrastrutture turistiche.

Omicidio nel

CASERTA — Un uomo, Enrico Rapetti, di 33 anni, è stato ucciso in circostanze non ancora chiarite nella tarda serata in via Porta Napoli, a Capua. L'uomo sarebbe stato avvicinato da uno sconosciuto che gli ha sparato contro un colpo di pistola al torace. L'uomo è stato soccorso da alcuni passanti e trasportato nell'ospedale di Capua dove è morto poco dopo il ricovero. Rapetti non aveva precedenti penali. Gli investigatori non escludono che l'omicida sia rimasto vittima di un malvivente durante un tentativo di rapina.

LECCE: VENDE FIGLIO NEONATO ARRESTATI MADRE E 2 CONIUGI

LECCE — *Una giovane donna che aveva ceduto il figlio, pochi giorni, la coppia di coniugi che lo ha «comperato» ed il «mediatore» della compravendita sono stati arrestati ad Alessano, piccolo centro agricolo in provincia di Lecce. I quattro arresti sono stati compiuti dai carabinieri nell'ambito di indagini avviate nel giugno '86, quando nello stesso era stato scoperto un «traffico» analogo, per il quale furono arrestate un'altra giovane donna ed un'altra coppia di coniugi.*

Gli sono madre del neonato, Rosanna Morciano, 23 anni, i coniugi Mauro Manni e Luigia Viva, entrambi di 30 anni, di Surano — a venti chilometri da Alessano — e Teodoro De Nuccio, 30 anni, con precedenti penali per pari reati. I mandati provvisori di arresto contro di loro, per concorso in alterazione di stato civile, sono stati firmati pretore di Alessano, Ferruccio De Salvatore. Le indagini sono state svolte dai carabinieri della tenenza Tricase (Lecce), in collaborazione con quelli di Nociglia ed Alessano.

La due donne sono rimaste nelle rispettive abitazioni, avendo il pretore disposto per ora gli arresti domiciliari. Rosanna Morciano deve riprendersi dallo del parto, avvenuto undici giorni fa, mentre a Luigia Viva è stato temporaneamente affidato in custodia il bimbo.

Manni — che svolge l'attività di macellaio — è stato rinchiuso nel carcere di Lecce e De Nuccio a Maglie (Lecce). Fino a questo momento non si sono appresi particolari sulla comprensibile vendita. Secondo voci raccolte in paese, però, i coniugi potrebbero aver pagato una che si aggirerebbe sui dieci milioni di lire. Si è saputo, inoltre, che gli inquirenti ritengono di individuato una grossa organizzazione che potrebbe aver condotto numerose altre trattative per la vendita di neonati.

Nel giugno '86 i carabinieri arrestarono Donatella Cazzato, 20 anni, pure Alessano, che aveva «venduto» il proprio bambino appena nato ai coniugi Vito Papa e Maria Bellini.

Un mercato nero per le scorie dell'«Italsider»

GENOVA, RACKET DELLA «LOPPA» DICIANNOVE RINVIATI A GIUDIZIO

GENOVA — Il sostituto procuratore della Repubblica Genova Mario Morisani ha chiesto al giudice istruttore Roberto Fucigna il rinvio a giudizio di 19 persone coinvolte nella cosiddetta vicenda della «loppa» (residuo di lavorazione dell'acciaio) volta all'acquisizione del controllo dell'autotrasporto nello specifico settore dell'Italsider.

Per 18 di (tutti autotrasportatori) il pubblico ministero ha chiesto che si proceda con l'accusa di associazione per delinquere di stampo mafioso. Sono: Gabriele Arata, Nino Borsi, Domenico Gaeta, Luciano Oliveri, Luigi Delli Noci, Carmelo Drago, Nicola Pieschi, Raimondo Pieschi, Pasquale Galluccì, Mauro Garofalo, Francesco Cercali, Fausto Loi, Giuseppe Mascaro, Luigi Mirto, Antonino Nucera, Antonio Rocca, Nicola Sciaioja, Rosario Vitelli. Per Concetta Vitelli, la pubblica accusa ha invece chiesto il proscioglimento per insufficienza di prove dal reato associativo di stampo mafioso ed il rinvio a giudizio lesioni nei confronti di un altro trasportatore.

Gli imputati, secondo il pm, si sono avvalsi della forza di intimidazione derivante dal vincolo associativo e dello condizione di assoggettamento e omertà che ne deriva per commettere reati estorsione, violenza privata, minacce ai danni di altri autotrasportatori ed acquisire, così, tramite i consorzi «Cotal» e «Cout» il controllo di trasporto della «loppa» per conto delle varie ditte che acquistavano il prodotto dell'Italsider.

Per quanto riguarda Fausto Loi, sindacalista degli autotrasportatori, avrebbe promosso e organizzato l'associazione. Secondo l'accusa quando fu costituito il «Cotal» nel 1979, nell'acquisizione delle commesse, sarebbero stati usati, da parte dei soci, metodi scorretti. Nel corso degli episodi accaduti tra il e l'80 furono anche organizzati apparenti scioperi solo al fine di impedire che altri autotrasportatori ne ricevessero il materiale. Nel , tra l'altro, alcuni soci dimissionari del «Cotal» costituirono il «Cout» e i due consorzi si sarebbero divisi il lavoro escludendo, di comune accordo, gli altri autotrasportatori. Fausto Loi e gli altri imputati durante interrogatori hanno sostenuto che le loro azioni sono state sempre rivolte al rispetto delle norme e della consuetudine sindacale e che non hanno mai usato violenza contro gli altri autotrasportatori.

SIAMO TUTTI NELLE MANI DEL «GRAN COMPUTER»

(Segue dalla 1ª pagina)

to del computer. Peggio che mai. Un seno e un naso segnati da una malattia sono pur sempre parti di creature umane, e il discorso, anche se drammatico, è ancora un discorso umano. E' invece già disumano affidare, con totale orgoglio e con incoscienza, sempre e comunque questo discorso umano, di vita, di salute, di sopravvivenza o agiatezza per miliardi di uomini, di miseria, morte e di malattia per altri miliardi di uomini, definitivamente ad un computer, dimenticando che da un computer può uscire solo quello che l'uomo ci mette, per quanto elaborati e stupefacenti fino un certo possano essere i risultati. In ambedue i casi — del naso e del seno o del computer — mi pare che stia giocando sempre più irresponsabilmente, grande ipocrisia, e con menzogna ormai codificata e pressoché onnipresente: tutto che oramai sembra avviato addirittura alla creazione del «pensiero artificiale» dipenda sempre e soltanto dall'uomo più potente, più ricco, più colto. Che peso ha il povero in una società del genere? Che farne dei poveri? In nome del progresso scientifico (per due terzi applicato da sempre alla guerra) l'uomo, i Paesi, spendono capitali che sarebbero stati già sufficienti a trovare il rimedio contro il tumore, oggi l'Aids, e tutti gli altri disastri irreversibili; e per lo sviluppo dell'alfabetizzazione, per la cura e la sopravvivenza di tutti gli emarginati.

John Galbraith, storico dell'economia, anche recente ha tolto molte illusioni al proprio Paese. Ha detto che gli Stati Uniti, già prima e soprattutto con la presidenza Reagan, hanno arricchito ulteriormente i ricchi e impoverito i già più poveri, tutte le minoranze, e non solo quelle degli Stati Uniti. Il discorso sull'austerità, prefazione e condizione indispensabile a ogni discorso sulla giustizia, è stato già teorizzato milioni di volte nella storia moderna, ma non è stato ancora minimamente attuato. E' per questo che un seno, un naso, un computer possono far morire di crepacuore tanto i poveri che, in parte, i ricchi. Il Gran Computer può continuare, tranquillo, a sbagliare, terrorizzarci o illuderci.

Nazareno Fabbretti

ECONOMICI

19 Vendita alloggi

A. PRIMACASA vende in via Biscaretti appartamento su mq 50 e mq 72 ad ovest/sud-ovest ristrutturati, soffitti alti 3 metri, ampio cortile più terrazzo e giardino. Tecnimmobili 011 541 052 - 542 720 - 510 317

A. STUDIO MESSINA 508 686 prestigiosa casetta indipendente con giardino ottimo uso permanente e villeggiatura

A. STUDIO MESSINA 508 688 via Ventimiglia in palazzo recente signorile ascensore 4 camere 2 bagni cucina doppi servizi

A. VENARIA appena ristrutturata metà 2 camere cucina doppi servizi lavanderia terrazzo 1200 giardino privato. Modernissima 800 7473

A. VIA Bidone libera recente signorile ristrut. 2 camere, cucina, doppi servizi, posto auto. Tecnimmobili 781 875.

A Cavoretto vista panoramica vendiamo villa mq 230 su 2 piani oltre mq 700 Tel ore pasti 870 961.

A L 190.000.000 metri mq villa vista Po e collina con giardino autonoma riservata affare occasione 815 919 917

ABITAZIONI ad alto livello vendonsi in grado in villa 4 schemi con tavole indipendenza giardino privato a km 2 da Rivoli piena di Villa Base. Visite e vendita SIS 932 080 - 932 967

ADIACENTE corso Racconigi libero metà 2 camere tinello cucinino bagno L. 30 milioni trattabili Tel 687 834

ADIACENTE lungodora Ampolli signorile libero ingresso 1 camera cucina bagno cantina Telefonare 831.081

ADIACENTE via Guido Reni libero immediata camera cucina cucinino bagno L. 48 milioni trattabili Tel 483.141

ADIACENZE via Cernaia libero 6° piano luminoso soggiorno 3 camere cucina cameretta. Signorile. 540 706

AFFARE 519 234 vendo libero corso Vittorio privato unità Adriano camera tinello cucinino terrazzo bagno abitabile

AFFARE 519 604 Barriera Milano stabile casa 1-2 camere cucina bagno da L. 30 milioni trattative di pagamento

AFFARE 812 394 vendo libero grossa quota d'Arte metà piano camera soggiorno cucinino terrazzo bagno prezzo affare

AFFARE 537 421 vendo libero Maggiore via Cigna camera soggiorno cucinino terrazzo ristrutturato L. 28 milioni trattabili

AFFARE tutto completamente via Oropa 31 camera soggiorno cucinino ingresso bagno L. 12 milioni più mutuo 3 camere cucina 2 ingressi 2 bagni parzialmente libero L. 20 milioni compreso più mutuo Telefonare 537 8706

AFFARE corso Siracusa 1 vano doppio ingresso camera cucina bagno libero L. 20 milioni più mutuo. Tel. 530 183

AFFARE splendido appartamento via Cigna 7 camere tinello cucinino L. 20 milioni trattabili. Tecnimmobili 500 762

AFIT 650 3753 via Cernaia libero soggiorno studio 3 camere cucina camera e studio ottimo uso studio professionale

AFIT 650 7563 piazza Rivoli splendida metà piano signorile 3 camere cucina bagno di prestigio prezzo ribassatissimo

AL 548 153 S. Paolo libero ottima ingresso camera soggiorno tinello cucinino bagno Camino immediate

ALBERTI vendesi stabile in zona Parco Europa soggiorno angolo 4 camere 2 cucine doppi servizi terrazzo cantina 2 auto L. 510 milioni. Da ore L. 20 Tel. 537 206

ALBERTI vendesi in zona corso Peschiera in casa signorile con giardino 1 camera tinello cucinino bagno cantina box auto uso esclusivo L. 40 milioni 500 mila Tel. 537 296

ALBERTI vendesi in zona corso Trapani 2 camere ingresso cucinino bagno cantina lavanderia L. 35 milioni e 500 mila Tel 537 296

ALLOGGIO in Moncalieri 1 piano via delle Rocche mq 200 L. 130 milioni più mutuo L. 70 milioni. Aurea 596 807 - 507 774

ALLOGGIO Nizza Stadio 3 camere cucina servizi terrazzo bagno L. 97 milioni. Tel. 682 785 - 537 261

ALLOGGIO signorile recente 3 camere cucina cameretta mansarda 2 box libero subito via Bidone 200.537.000

ALMESE Rivera in palazzina 4 camere cucina doppi servizi garage terreno L. 75 milioni e Rivoli 741 3051

ALPIGNANO centro in complesso residenziale signorile ottimi 3 camere cucina doppi servizi Tel 582.842

ALPIGNANO in recente costruzione 2 piani splendidi 3 camere cucina doppi servizi box e giardino privato Tel 582.043

ALPIGNANO libero signorile 90 mq circa 3 camere cucina doppi servizi box auto L. 125 milioni trattabili Tel 582 148

AMPIO piazza Bengasi libero recente 4 camere cucina servizio posto auto L. 130 milioni Newgammobili 749.5000.

ATTICO libero Stadio panoramico signorile grande salone 4 camere cucina doppi servizi terrazzo mq 120. Tel. 741.2874.

ATTICO libero corso Siracusa (adiacenze Madonna) camere tinello servizi ampio terrazzo L. 78 milioni Tel. 537.4780.

ATTICO vicinanze piazza Adriano libero 2 camere cucina doppi servizi terrazzino ristrutturato Stadio Oasi vendo 510.067

BANCA DATI 506 648 libero corso Monte Grappa ingresso 4 camere cucina servizio cantina stabile recente

BARRIERA di Milano via Bibiana libero 1 camera grande cucinino bagno cantina. Tel 857 1525 Esmi

BARRIERA Milano libero 2 camere piazza affari Studio Oasi vendo. Telefonare 519.057

BARRIERA Milano via Cherubini ingresso camera tinello cucinino bagno ascensore terzo L. 38 milioni Sami 445 460

BARRIERA Milano libero ingresso soggiorno 2 camere cucinetta bagno L. 25 milioni trattative. La Cittadella 519 260.

BORGARO costruzione 1973 ampio soggiorno living 2 camere cucinotta doppio terrazzo mq 40, vendo Affare 537 421.

BORGO S. Paolo via Palermo piena ristrutturato 3 camere cucina da ristrutturare vuoto L. 42 milioni più mutuo 20 milioni. Aurea 596.607 - 507 774

BRUNO in stabile 1972 appartamenti di 1, 2 camere bagno cucinino bagno da L. 1 milione. Casatorinese 547.666

BRUNO villaggio Marinella recente villetta indipendente mq 150 con giardino. Telefonare 858 1525 Esmi

BUTTIGLIERA Alta vendesi alloggi libero immediato mq 130 mq giardino ca. L. 35 milioni più mutuo. Massa 756 635.

CARIGNANO centro libero recente terreno edificabile ingresso 3 camere tinello bagno box giardino. Tel 530.183

CASABIANCA Lucio via Pio alloggio mansardato 2 camere cucina servizi L. 30 milioni dilazionati. Tel 331.008

CASABIANCA libero Monfalcone 5/a piano ascensore 4 camere cucina 2 servizi box auto L. 100 milioni Tel 331.310

CASABIANCA Ivrea piazza Sabotino ottimo 3 camere cucina cucinino servizi L. 35 milioni rateali Tel 331.310

CASABIANCA libero via Di Nanni ottimo uso ufficio o abitazione 3 vani servizio L. 50 milioni Tel. 331 310

CASABIANCA Ivrea Barriera Milano ottimo per investimento 2 camere cucina servizi L. 50 milioni Tel 331.008

CASABIANCA 331 008 libera Brunelleschi via quasi 3 camere cucina più locali ad uso commerciale o artigianale ampio cortile posto auto L. 10% milioni.

CASASTANDAR 548 344 libero c. Siracusa signorile 1970 appendini 2 camere cucinetta bagno tavolato mq 50 mutuo.

CASASTANDAR 561 1758 libero piazza Carlo Sabaudo camere cucina bagno terreno ascensore L. 33 milioni e vani L. 250 mila mese

CASASTANDAR 548 344 libero corso Siracusa signorile 1970 appendini 2 camere cucinetta bagno terreno ascensore L. 33 milioni e vani L. 250 mila mese

CASASTANDAR 547 889 libero piazza Carlo Felice camere cucina cucinino bagno terreno ascensore L. 33 milioni e mutuo.

CASASTANDAR 561 1758 piazza via Chivasso 2 camere tinello bagno mq 80 L. 24 milioni e mezzo mutuo

CASASTANDAR 546 344 libero corso Peschiera ristrutturato camere cucina bagno L. 1° milioni e vani L. 230 mila

CASATRE A 5516 libero corso Francia alloggio mansardato ingresso 2 camere nuovo bagno ascensore mini-appartamento ideale studio professionale aperto sabato

CASATRE libero via Belmonte (Barriera di Milano) camera cucina bagno mutuo principale 4 milioni Ag. 0185 95 20

CASATRE 55 19 libero corso Siracusa (Mercato Generale) ottimo 2 camere cucina bagno mutuo 1° casa

CASATRE 55 19 libero corso Palermo (Barriera di Milano) ristrutturato 2 camere tinello bagno Mutuo centomila dilazioni

CASATRE 55 19 libero via S. Secondo (centro) 3 camere cucina bagno termo ambiente comodo mutuo

CASATRE 55 19 libero corso Cuneo (Venchiglia) 2 camere cucina bagno mutuo 1° casa

CASATRE 55 19 libero via Lanzo (Venchiglia) camere cameretta cucina bagno Mutuo principale mutuo prima casa.

CASATRE 55 19 libero corso Toscana (Lucento) 2 camere tinello bagno termoautonomo mutuo spese ridotte

CASATRE 55 19 libero via Belmonte (Venchiglia) 2 camere cucina bagno termo ascensore dilazioni mutuo

CASATRE 551 libero Nichelino (via Adriatica) casa 05 2 camere tinello bagno termoautonomo ascensore dilazioni mutuo

CASATRE 55 19 libero via Cuneo (S. Donato) ottimo 2 camere cucina bagno mutuo ampie dilazioni mutuo

CASATRE 55 19 libero via Arbe1 grande corso Peschiera ristrutturato con angolo cottura bagno mutuo 1° casa

CASETTA a nuova 100 mq + seminato 100 mq libera (fondo e disponevo) con autorizzazione 200 mq con piano cantina e cortile (città Bertola 582.288

CASETTA Grugliasco via Bellardone 450 mq giardino L. 198 milioni lavori inviluppo 512 082.

CASETTA Moncalieri Quesnoy 1 camere pol tinello 5 vani cucina bagno box auto e 3000 mq terreno a Perrero 873 418

CASTIGLIONE Torinese villa unifamiliare in costruzione moderna soluzioni ampissimi pentamezzani e partire da L. 200 milioni (Perrero 873 418

CASTIGLIONE Torinese signorile libero soggiorno 2 camere cucina taverna 2 bagni G.E.A. tel 510.939

CAVAGNOLO libera casetta indipendente ampio giardino box doppio terreno agricolo con frutteto Favre 512 012

CENTRALISSIMA casa vuota da ristrutturare 5 piani palazzetto posti auto adatta qualsiasi destinazione 7 642.101.

CENTRALISSIMO via Cavour casa d'epoca piano nobile mq 350 vuoto L. 380 milioni. Aurea 596 807 - 507 774.

CENTRALISSIMO libero ingresso soggiorno 2 camere cucina bagno in stabile con portineria Perrero 873 418

CENTRO IMMOBILIARE vende quadrilocale e Galileo adiacente mq 280 ampia vista ufficio piano 2° Tel. 546 153

CENTRO IMMOBILIARE vende ottimo Precollinare libero signorile camere cucina doppi servizi panoramica Tel 548 152

CIRE collina libera completamente rifatta pianta alta 2 piani con giardino facilitazioni di pagamento Tel 798 863

CIT TURIN via Cesare Lange 89 2 ingressi 5 camere cucina 2 servizi ascensore L. 190 milioni. Salm 445 650

CIT TURIN via Palmieri libero soggiorno salottino 2 camere cucinino servizi libero subito trattative Salm 447 1238

COLLEGNO vicino corso Francia 2 camere cucina angolo cottura servizi libero subito. Tel. 364 491

COLLINA S. Raffaele in costruzione ampio panoramico soggiorno 3 camere cucina doppi servizi box giardino. Aurea 822 3878

COLLINA Forno in villa soleggiata libera in 3 piani salone 4 camere cucina 3 servizi box giardino Salm 447 1238.

COLLINA Torino (Pecetto) alloggio in signorile palazzina doppi giardini L. 230 milioni Tel 505 000

CONSULENZIALE 533 322 libero adiacenze corso Unione, piano rialzato splendido 3 camere tinello cucinino ingresso bagno L. 55 milioni.

CONSULENZIALE 533 322 adiacenze via P. Cossa 2 camere cucina ingresso bagno L. 38 milioni.

CONSULENZIALE 533 322 corso Svizzera 69 camera cucina servizio L. 14 milioni, 2 camere cucina servizio L. 23 milioni.

CONSULENZIALE 533 322 libero via Francia piano rialzato splendido 3 camere cucina ingresso bagno L. 70 milioni.

CONSULENZIALE 533 322 libero Borgata Tolmino via Saluzzo spaziosissimo 2 camere tinello cucinino ripostiglio bagno ingresso L. 60 milioni

CONTI 677 280 libero adiacenze corso Traiano camera tinello cucinino servizi L. 38 milioni dilazionabili.

CONTI 677 280 corso Grosseto libero terzo ascensore 2 camere cucina servizi L. 55 milioni mutuo

COOPERATIVA permette a Giaveno villette a schiera unifamiliari Tel. 500 81 ore ufficio

CORSO Fermeo (Moncalieri) libero ristrutturato soggiorno tinello cucina bagno L. 85 milioni Studio Codoni 530.871.

CORSO G. Ferraris grande ufficio ristrutturato libero 2 camere cucina bagno. L. 230 milioni Mobiliare 534 124

CORSO G. [redacted] grossa palazzina intero piano condizionatore prestigioso alloggio salone 2 camere cucina bagni/ripostiglio Finci 505 951

CORSO IV Novembre libero 2 camere cucina servizi piano alto panoramicissimo. Studio Decorotel 540 765

CORSO Orbassano (inizio) libero camera tinello angolo cottura bagno libero ascensore milione anticipo Tel. 501 200.

CORSO Peschiera adiacenze libertà libero ristrutturato di 4 camere cucina bagno doppio ascensore Arnero 502.268

CORSO Regina/Tassoni signorile salone 2 camere cucina 2 bagni 2 ingressi decorazione A. Guala 741.3051

CORSO Tassoni libero signorile piano 2 camere tinello cucinino servizi. Telefonare 532.717 - 540.785

CORSO Trapani via Lanzo libero ampio 3 camere, cucina servizi Studio Decorotel 540 765 - 532 761

CORSO Unione Sovietica vicino Cernaia libero camera tinello cucinino bagno Tel 512 842

CORSO Vercelli casa ristrutturata signorile salone 2 camere cucina abitabile 2 bagni camera Fiano tel 548.272

CORSO Vercelli libero in stabile casa ristrutturata camera cucina bagno terzo ascensore completamente ristrutturato L. 30 milioni La Cittadella 519.260.

CRIMEA via 541 856 libero via P. Cossa 2 camere tinello cucinino bagno 2 ampi balconi 5° abitabile L. 80 milioni

CRIMEA via n.s. 541 856 libero splendido corso Peschiera (via Cuneo) 3 camere tinello cucinino bagno L. 125 milioni

CRIMEA via 541 856 libero via G. Voghera camera tinello cucinino bagno 2 anni L. 47 milioni

CROCETTA corso De Gasperi occupata ingresso salone 2 camere cucina bagno 5° piano ascensore Tel 81 351 2001

CROCETTA

fabbricato in stabile d'epoca 1-2-3 camere cucina anche libere da L. 19 milioni possibilità abbellimento Gruppo Immobiliare Associati, tel 715 548

CROCETTA libero salone 3 camere cucina balconi in stabile signorile per visita tel 512 042

CROCETTA libero piccolissimo ingresso salone 2 camere cucina balconi ripostiglio cantina Perrero 830.5839.

CROCETTA libero in stabile d'epoca piano nobile 2 saloni 2 vani letto posto auto Immobiliare Associati 715 548

CROCETTA ottimi ingressi 3 camere cucina servizi abitabile a metà mensilità pagata mensilità Green House. 501 831

EDILCASE

vendesi libertà diretti via Tripoli signorile camera cucina bagno ripostiglio cantina balconi bifamiliare Tel 548.154

EDILCASE

vendesi via Cimarosa (piazza Peschiera) signorile camere tinello cucinino bagno cantina balconi piazza. Tel. 548 154

EDILIM libero corso Matteotti uso ufficio signorile 4 camere servizi Telefonare 512 012

EDILIM libero Nizza piazza piazza Cattorio 3 camere cucina bagno balconi termoautonomo Tel 512 012.

EDILIM libero piazza Statuto ascensore salone 2 camere cucina bagno termoautonomo completamente ristrutturato L. 30 milioni. Tel 512 012

EDILIM libero piazza via Monginevro signorile salone 3 camere cucina bagno mansarda collegabile Tel 512 012

EDILIM libero piazza corso Peschiera ristrutturato camere cucina servizi Tel. 512 012

EDILIM libero S. Secondo via Belfiore ristrutturato soggiorno 2 camere cucina bagno ottimo prezzo. Tel. 512 012.

EDILIM libero via Valdellatorre piano ascensore camere tinello cucinino bagno balconi termoautonomo Tel 512 012.

EDILIM libero via Guido Reni (corso Unione) ristrutturato camere ascensore cucinotta servizi Tel 512 012

EUROCASE A 547 670 libero corso Francia (piazza Rivoli) 2 camere tinello cucinino servizi ristrutturato.

EUROCASE B 513 735 libero corso Torino (Lucento) camere tinello cucinino servizi terzo ascensore, dilazionato.

EUROCASE C 513 748 libero appena finiamo Borgata camere tinello cucinotto servizi, dilazionato

EUROCASE D 513 681 libero corso Francia (piazza Massaua) camere tinello cucinino servizi terzo ascensore dilazioni

EUROCASE E 547 670 libero adiacenze via Guido Reni soleggiato 2 camere cucina ripostiglio box dilazionato

EUROCASE F 513.725 libero Parella camere tinello cucinino servizi L. 47 milioni dilazionabili

EUROEDILE vendesi Mirafiori adiacenze via Plava recenti alloggi composti 1-2-3 camere tinello cucinino libertà casa Tel. 746.095

EUROEDILE [redacted] via Bertholet alloggio libero occupati completamente ristrutturato libera casa d'epoca Tel. 746.096

EUROEDILE vicinanze libero Mirafiori splendido attico finemente ristrutturato 2 camere balcio cucinino e bagno. Tel 746.096

EUROCASE

A 529 208 Crocetta via Lagrange ottima casa d'epoca salone 4 camere cucina 3 servizi ingresso L. 230 milioni

EUROCASE 504 263 via Assisi libero 2 camere cucina servizi ristrutturato camere L. 58 milioni.

(continua)

IN AMERICA CON PAN AM. ASPETTATI DI PIU'.

Comodità. Una parola quasi dimenticata tra le compagnie aeree. Ma non alla PanAm. Da noi ne sentirete parlare spesso. Più comodità in First Class nelle nostre nuove poltrone Sleeperette®. Più comodità in Clipper® Class con le nostre poltrone Clipper (sei e non otto per fila), più larghe ed eleganti.

A bordo, intorno a voi, la tappezzeria è nuova, l'arredamento più lussuoso, l'illuminazione migliore. Abbiamo installato anche nuove cuffie elettroniche e preparato menù più vari e raffinati. E quando arriverete al Worldport PanAm, troverete la più rapida e comoda coincidenza per più di 30 città negli USA. Il nostro è l'unico terminal all'aeroporto JFK di New York che vi offre tutti i voli nazionali e internazionali sotto lo stesso tetto.

Ai nostri passeggeri di First e Clipper Class, offriamo inoltre un servizio gratuito di elicotteri per Manhattan e l'aeroporto di Newark. E al ritorno nel nostro Worldport un terminal privato e confortevole come un grande albergo. PanAm parte tutti i giorni da Roma e quattro volte la settimana da Milano.

ROMA p. ore 11.00 PA 611
MILANO p. ore 12.05 PA 85

Informatevi presso il vostro agente di viaggio o ad un ufficio PanAm
Milano 02 877292 - Torino 011 540727 - Genova 010 385000 - Mestre 041 884922
Bologna 051 260434 - Firenze 055 282716 - Roma 06 4770 Napoli 081 209456
Bari 080 212681 - Palermo 091 584888 - Catania 095 325153

ASPETTATI DI PIU' CON PAN AM.

TUTTE LE STANDA PORTANO ALLA CONVENIENZA

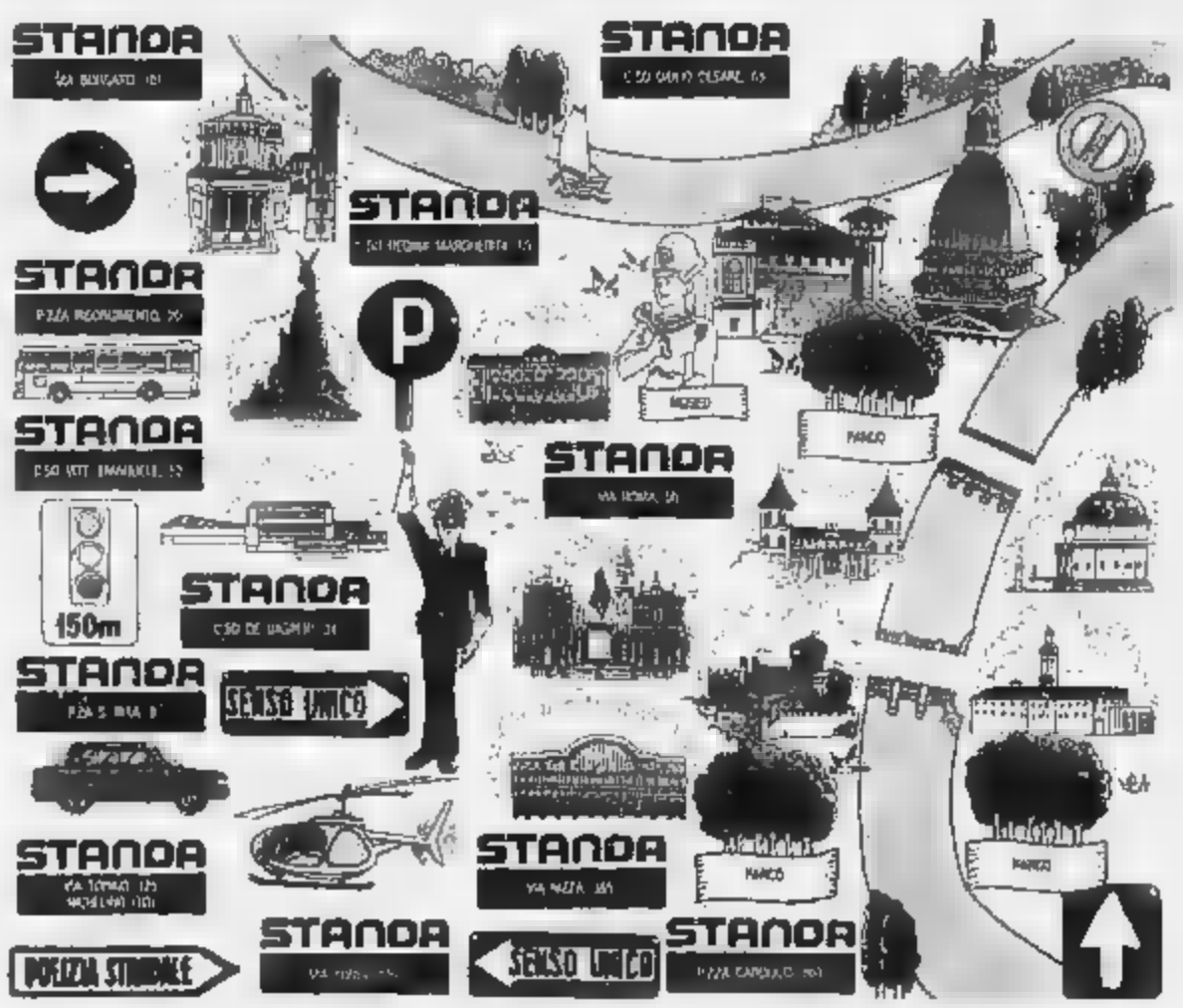

Art. Mm. Rizzi

Anche a Torino e provincia è molto facile apprezzare il servizio che Standa offre. Grandi magazzini e supermercati Standa sono presenti in tutti i quartieri della città, per far sì che ci sia sempre una Standa a due passi da casa tua. Ma non basta, perché Standa propone anche fantasiose offerte incredibili: 12 mesi all'anno. Vuoi conoscere le prossime? Dal 10 al 24 ottobre c'è il 3x2 sugli alimentari, soprattutto sui generi di prima necessità. La grande promozione che ti permette di acquistare una stupenda posata Abert in acciaio inox 18/12 a sole 1.000 lire. E poi, nei magazzini Standa, ecco i prezzi boom, con una miriade di prodotti di qualità e prezzi davvero incredibili.

Senza dimenticare le proposte della moda inverno ed il trionfo dei miniprezzi, con un mare di articoli a sole 5.000, 10.000, 15.000 e 20.000 lire. Ma non è ancora finita perché a Torino e provincia, dal 10 al 31 ottobre, ci sarà anche il superconcorso "Strappa e vinci", con in palio centinaia di stupendi premi: pellicce di volpe di Groenlandia e giacche da bambino di montone shearling della Fivi Furs, macchine per cucire Pfaff, Bravo Simac S, ferri da stiro con piastra in acciaio Style Termozeta, asciugacapelli bivoltaggio Termozeta, sbattitori elettrici Minor Moulinex e tanti altri ancora. Vieni alla Standa. Troverai qualità, convenienza e cortesia a due passi da casa.

Dagli «ecologisti» del Tortonese

CONTESTATA LA «PISTA» DELLA PIRELLI

TORTONA — E' stato reso noto lo studio relativo alla «pista» collaudo pneumatici che la società Pirelli e il Comune vogliono costruire sulle rive della Scrivia in una zona a vincolo paesaggistico. La ricerca per valutare l'impatto ambientale della pista era stata commissionata all'istituto di botanica dell'università di Pavia dalla multinazionale della gomma: la Pirelli comunicò che ogni decisione circa la fattibilità di un tracciato di asfalto sarà presa nel rispetto degli interessi dei tortonesi e compatibilmente col contesto territoriale.

I «verdi» di Tortona temono infatti la rovina della zona fluviale ricca di flora e fauna tipica.

Gli zoologi dell'Istituto di botanica nella relazione evidenziano dati molto interessanti: sono 88 le specie di uccelli che nidificano nell'ambiente fluviale della Scrivia, delle macchie e nei boschetti che saranno spianati per fare posto alla pista lungo 6 kilometri. Si sa poi che in Italia sono segnalate come stanziali o di passo 462 specie volatili, la metà circa dunque nidifica nell'area tortonese sottoposta a vincolo.

Gli studiosi di Pavia raccomandano che, se la «pista» si farà, si costruiscano scavi, riporti di terra, zone umide, insenature per ospitare la fauna volatile e gli anfibi. Essi suggeriscono anche di evitare la creazione di scarpate prive di vegetazione (le cosiddette priamate), di piantumare nuove siepi con bacche e alberature con funzione di cortina, di creare covatoi artificiali.

Gli idrocarburi e l'anidride carbonica che ogni giorno saranno versati nell'atmosfera dagli impianti della «pista» non sono pochi: 4335 e 22.535 chilogrammi l'anno rispettivamente. E poi 1370 chili di particelle, 3344 di SOx e 3839 di NOx.

Da alcuni mesi sono incominciate le trattative per l'acquisto dei terreni. La maggioranza dei proprietari è disposta a vendere, ma due sono contrari. Sarà dunque determinante il ruolo del Comune che disponendo dell'istituto dell'esproprio per pubblica utilità potrà renderlo esecutivo. Gli dovrà anche modificare il vecchio piano regolatore che destinava la zona in cui dovrebbe sorgere la pista-pneumatici ad area agricola e non a insediamento produttivo.

Alessandro Spanu, di «Italia nostra», dice: «La pista che sorgerà tra la riva dello Scrivia e l'autostrada Milano-Genova è una mostruosità ecologica perché costituisce l'affossamento del progetto intercomunale e non già il toccasana per l'economia tortonese, anche se si tratta di un investimento di 50 miliardi».

Le confederazioni sindacali della zona sarebbero contrarie all'insediamento della «pista». Gianfranco De Matteis, segretario Uil della Cgil, afferma: «La realizzazione è valida perché segna una inversione di tendenza per l'economia tortonese. Tutte le attività produttive stanno chiudendo, la Pirelli aprirebbe nuove strutture. Potrebbero nascere piccoli alberghi, officine meccaniche. Naturalmente bisognerà seguire dettagliatamente il progetto e nel contempo compiere il massimo sforzo per migliorare l'area dello Scrivia». Piero Caldana della Uil aggiunge: «Nuovi insediamenti industriali turbano l'ambiente ma non si può fermare il progresso. Il progetto è fattibile e favorevole per lo sviluppo di Tortona».

Rosina Portelli, segretaria Cisl, è di parere diverso: «Prima di dire sì o no alla «pista» dovremmo essere maggiormente informati: capire se 4 posti di lavoro valgono l'esproprio di terreni a vocazione agricola. Sarà poi vero che la Pirelli porterà benessere all'indotto ed una inversione di tendenza economica nel Tortonese?».

Sandro Buoro

Tema comune per 259 allievi delle scuole medie

I RAGAZZI DI BOVES PARLANO DEI CAMPI E DELLE DONNE

CUNEO — Una insolita spettacolare intervista di massa ha visto impegnati a Boves 259 ragazzi che frequentano le elementari e le medie inferiori. Ai giovani era stato affidato un tema comune, però vastissimo: il campo, cioè la terra, e la donna. Gli studenti hanno interrogato mamme, nonne, zie, vicine di casa ricavandone un materiale abbondantissimo, storie di vite di sacrificio, di miseria, di pregiudizi, di tradizioni ormai dimenticate, di duro lavoro nei campi come in fabbrica o nelle cucine di casa, che viene ora in parte pubblicato da «Primalpe», l'intelligente rivista trimestrale stampata a Boves ma diffusa in tutta la provincia che dedica all'impegno culturale dei ragazzi di Boves un numero monografico.

L'iniziativa di far intervistare le donne dagli studenti è stata avviata lo scorso anno dagli assessorati alla Cultura e all'Agricoltura del comune di Boves, dal Centro culturale Primalpe, dal movimento femminile della Coldiretti. Tre insegnanti, Rosanna Martini, Viviana Tassone e Giulio Chiapasco, hanno raccolto e catalogato il materiale offerto dai ragazzi bovesani che ora è stato stampato da «Primalpe».

La storia dell'emarginazione delle donne bovesane comincia ovviamente dalla loro nascita e dall'infanzia. E già si verifica una prima discriminazione: «E' solo una bambina», informavano i genitori quando il neonato era di sesso femminile. Per un motivo pratico: il maschio era destinato a rimanere in casa, a lavorare la terra paterna, mentre le ragazze con il matrimonio erano destinate ad andarsene. Salvo eccezioni, il viaggio di nozze andava dalla casa alla chiesa, e ritorno, per il pranzo nuziale.

Quando giungeva il momento di convolare a nozze i genitori consigliavano la figlia di sposare un uomo ricco, per fare una vita migliore, ma secondo le testimonianze raccolte nessuna ha ammesso di essere stata costretta ad un matrimonio contro volontà. Il lavoro dei campi, ma anche nelle filande, e a servizio a Torino, cominciava prestissimo, prima dell'ultima guerra, attorno ai dieci anni. Le ragazzine contadine venivano mandate al pascolo, e dovevano occuparsi di fratelli più piccoli. Chi non aveva terra andava in fabbrica a mettere per dieci ore al giorno le mani nell'acqua bollente dove i bozzoli dei bachi da seta venivano messi a sciogliere.

Una contadina di quasi novant'anni ha raccontato che quando era ragazza andava in campagna con grossi cappelli per coprirsi la faccia dal sole per non scuriarsi l'epidermide perché «le donne ricche che non lavoravano la campagna avevano la pelle color del latte». Il cibo per tutti era polenta, castagne, patate formaggio, latte, il pane cotto una volta la settimana. I pochi divertimenti erano rappresentati dal ballo annuale a palchetto dove la ragazza pagava il biglietto con i soldi risparmiati vendendo i funghi.

Oggi, fortunatamente la situazione è molto cambiata, in meglio. Nei campi sono arrivate le macchine per alleviare il lavoro, si coltivano piccoli frutti pregiati che rendono buoni incassi, c'è la pensione. Una giovane coltivatrice confessa di fare periodiche gite in montagna o al mare, ascolta musica moderna italiana, legge i giornali. Una casa confortevole e moderna resta però il sogno di tutte le donne intervistate dai 259 ragazzi di Boves. E' anche radicalmente cambiato il rapporto uomo-donna. C'è più confidenza, più libertà, più rispetto, più dialogo fra i coniugi. Una volta molte spose davano invece del «voi» al marito.

Gianni De Matteis

IL PERSONAGGIO A BRACCETTO CON LE STAR

Parigi. Il francese Jean Paul Gaultier si è aggiudicato sabato l'Oscar dei miglior designer. Alla premiazione Gaultier si è presentato accompagnato da Beatrice Dalle e Yvette Horner

VERBANIA MILIONARIA LE MULTE DI MILANO E TORINO

VERBANIA — (a. c.) Colpo di scena ieri sera a Villa San Remigio dove il consiglio comunale, riunitosi con all'ordine del giorno le dimissioni del sindaco e della giunta, la presa d'atto delle stesse e l'elezione del nuovo esecutivo, il consiglio comunale è stato informato dal sindaco, Francesco Imperiale, che tutte le dimissioni presentate fin dall'agosto scorso (qualche assessore anche prima) venivano ritirate e che — trovato un accordo con il supporto determinante delle segreterie provinciali dei cinque partiti — ogni discussione era superata.

Inutili le proteste delle minoranze (missi, pci, indipendenti di sinistra, dp), che hanno insistito perché fosse mantenuto l'ordine del giorno originario o che, dopo la comunicazione del sindaco sul ritiro delle dimissioni, la seduta fosse sospesa. Il sindaco, dopo averne sostenuto la validità, ha proseguito leggendo il programma della ricostituita maggioranza: occupazione, turismo, problema case e strade, circonvallazione, ristrutturazione zona Sassonia e area concessionaria Fiat, depuratore acque reflue, ecc. Alla fine è stato siglato a maggioranza un documento con il quale il consiglio comunale dà il suo «assenso» al ritiro delle dimissioni da parte di sindaco e giunta.

A Gorzegno, colpito da una scarica elettrica

E' MORTO FOLGORATO L'INDUSTRIALE PIAZZA FRA IL «RE DEL POLLO» DELL'ALTA LANGA

GORZEGNO — (gf.) E' morto folgorato da una scarica elettrica l'industriale di Gorzegno commendator Angelo Piazza, 73 anni, fondatore e titolare della nota azienda dell'Alta Langa per la macellazione e lavorazione di carni avicole, produttrice del «Pollo Piazza». L'anziano imprenditore è rimasto fulminato nella cabina di trasformazione dell'energia elettrica adiacente lo stabilimento che si trova nel centro del paese, in via San Rocco 5. Sono in corso indagini da parte dei carabinieri per fare piena luce sulla disgrazia.

Secondo la prima versione dei fatti, pare che nello stabilimento sia momentaneamente mancata la luce e che Piazza, ancora molto attivo e sempre presente nell'azienda, sia andato alla cabina per effettuare di riattivarla, ma avrebbe toccato fili che lo hanno folgorato. La tragica morte ha destato impressione nella zona. Piazza era un personaggio molto conosciuto nelle Langhe. Imprenditore dinamico, incominciò una trentina di anni fa ad operare nel settore delle carni avicole, riuscendo a creare un'industria di grandi dimensioni ma dotata di attrezzature moderne e d'avanguardia. Il «Pollo Piazza S.n.c. di Angelo Piazza e Figlio» dà lavoro ad una ventina di persone ed è considerata quasi con vanto in questo piccolo paese, essendo una delle poche industrie dell'Alta Langa. «Pollo Piazza» è un prodotto conosciuto sui mercati piemontesi e liguri (l'azienda ha anche un deposito a Genova). Lo scomparso gestiva l'azienda in collaborazione con il figlio Lorenzo ed era conosciuto anche per essere stato uno dei promotori, una quindicina di anni fa, della nota Sagra del Pollo di Gorzegno che si tiene ogni anno nel mese di maggio. Lascia la moglie Maria, il figlio Lorenzo e la figlia Adelaide.

● NAPOLI — Il cadavere carbonizzato di una persona ancora identificata è stato scoperto dai carabinieri all'interno di un'autovettura bruciata, nelle campagne tra Quarto e Marano, nel Napoletano. I militari sono stati avvertiti da una telefonata anonima. Il cadavere è stato trovato accanto al posto di guida. Il pretore di Marano, Antonino Corso, ha disposto il trasferimento dei resti nell'obitorio del secondo Policlinico. Oggi sarà eseguita l'autopsia per stabilire sesso ed età presunta della persona.

● BARI — Il cadavere di una donna dell'apparente età di 40-45 anni è stato scoperto nel pomeriggio sugli scogli del lungomare Vittorio Veneto, nel tratto antistante la basilica di San Nicola, a Bari. A quanto si è appreso, la donna aveva un filo di ferro spezzato intorno alla vita, era completamente vestita e sarebbe morta 4-5 ore prima del ritrovamento. Il cadavere è stato trasportato all'obitorio del Policlinico.

GLI ANNUNCI DELLE SPECIALITÀ DI CUCINA DI ITALIA E DEL MONDO

Già collegato l'ospedale civico «San Lazzaro»

ALBA: TELERISCALDAMENTO IN TUTTI GLI UFFICI PUBBLICI

ALBA — E' entrato in funzione ad Alba il teleriscaldamento, la fornitura di calore sotto forma di acqua surriscaldata alimentata da un unico impianto centrale e distribuita a mezzo speciali tubature sotterranee. Il primo edificio ad usufruirne è stato l'ospedale civico San Lazzaro. La nuova forma di riscaldamento viene realizzata attraverso una convenzione tra l'amministrazione comunale e la società Egea, distributrice del gas metano nell'Albese. I tecnici dell'Egea sostengono che Alba è la prima città a livello piemontese in cui è entrato in vigore il nuovo sistema di riscaldamento per il quale si sta pure lavorando a Torino e ad Acqui, mentre è già operante in altre regioni come Lombardia, Veneto ed Emilia. All'ospedale, oltre al riscaldamento, viene fornito anche il vapore per le cucine, la stireria e per le sterilizzazioni. La prossima settimana il teleriscaldamento raggiungerà il nuovo tribunale e il palazzo delle mostre e dei congressi di piazza Medford. E' alimentato da un unico impianto centrale costruito in via Vivaro. Secondo il sindaco i vantaggi del nuovo sistema sono molteplici sia in fatto di sicurezza che di risparmio di impianti, spazio e personale.

Dice il sindaco Zanoletti: «E' intenzione dell'amministrazione comunale estendere il teleriscaldamento a tutti gli edifici pubblici cittadini. Anche ai privati che si trovano lungo il tracciato delle condutture sarà consentito di usufruirne».

Secondo i programmi dell'amministrazione comunale il teleriscaldamento proseguirà ora da piazza Medford verso il centro storico per raggiungere il Teatro Sociale, in fase di restauro, il liceo classico, la chiesa di San Domenico e proseguire verso il complesso comunale della Maddalena con la biblioteca civica, quindi anche piazza Savona, San Paolo, corso Europa e corso Piave. Parallelamente il teleriscaldamento nell'Albese è in avanzata fase la metanizzazione che si va realizzando attraverso un consorzio di 26 Comuni della zona e sinistra Tanaro.

g. f.

PREMIATI I CUNEESI ECCELLENTI

CUNEO — (g. d. m.) *Sei cuneesi che si sono particolarmente distinti nei settori in cui svolgono la propria attività saranno premiati domenica mattina dalla Camera di Commercio durante la quale riceveranno diplomi e medaglie d'oro anche altri 130 lavoratori dipendenti, mezzadri e affittuari, coltivatori diretti, ditte artigiane, industriali e commercianti.*

I cittadini che riceveranno lo speciale riconoscimento della Camera di Commercio sono: Lorenzo Isoardi fondatore e presidente della «Alpitour S.p.A.» che opera in tutto il mondo ma la cui sede è a Cuneo; Maurino Damiano, di Scarnafigi, medaglia d'oro ai campionati mondiali di atletica a Roma; don Costanzo Manno, direttore del settimanale di Cuneo «La Guida» (uno i più diffusi in Piemonte); Silvio Bonelli, direttore generale della «Uniforma S.p.A.» di Fossano; Pietro Solerio, già capo ispettore dell'Agricoltura di Cuneo; Pierino Tena, amministratore delegato della notissima Casa d'arte «Amleto Bertoni» di Saluzzo.

Autorizzate battute ogni sabato di novembre

4 «SAFARI» ANTI-CINGHIALI NELLE VALLATE DEL VERBANO

LUINO — E' stato definito il piano per l'abbattimento di cinghiali che da mesi hanno invaso le valli dell'Alto Verbano, in particolare quelle del Luinese. Nelle valli Dumentina e Veddasca si calcola ve ne siano tutt'oggi dagli 80 ai 100.

Sembra che tutto sia cominciato con la fuga di una coppia di esemplari da un allevamento della val Marchirolo. Evidentemente in Dumentina e Veddasca hanno trovato il loro *habitat* favorevole: si sono moltiplicati e, dallo scorso inverno, si sono anche moltiplicate le scorrerie nei campi e nei coltivi. Armio, Curiglia, Monteviasco, Due Cossani i selvatici nelle ultime settimane hanno devastato campi di patate, granoturco, legale, perfino i vigneti e gli orti.

Dopo un susseguirsi di proteste l'amministrazione provinciale, la Consulta e su proposta [illegible] comitato di gestione caccia zona Alpi ha deciso di autorizzare una serie di battute. Saranno consentite nei sabati 7, 14, 21, 28 novembre con possibilità di estensione ad altri due settimane in dicembre se non fosse raggiunto il numero dei 40 capi un contingente che i valligiani ritengono ancora troppo basso per poter vivere senza il timore di nuove incursioni fin sotto [illegible].

g. co.

AGENZIA GENERALE IMMOBILIARE
C.SO MONCALIERI, 17
TORINO
6520

GLI APPARTAMENTI LIBERI IN CITTA'

VIA LAGRANGE in stabile signorile d'epoca vendiamo ingresso salone 4 camere cucina e bagni ristrutturati con posizione di pregio

RIVA PO in signorile di 3° piano con terrazzo panoramico vendiamo ingresso 2 camere soggiorno angolo cottura e bagno con eccezionali condizioni di pagamento

ZONA GENOVA CIT TURIN vendiamo in stabile signorile con possibilità di particolare ingresso soggiorno 2 camere cucina e bagni con mutui agevolati

CORSO GIAMBONE vendiamo in casa recente ingresso camera cucina angolo cottura pagabile con mutui agevolati nessun interesse

ZONA MARCA in casa molto ben gioviale ingresso soggiorno 4 camere cucinotto tinello e bagni ristrutturati subito con un minimo anticipo e dilazioni mutuabili agevolati

PIAZZA GHIRLANDAIO presso via R. Manzoni vendiamo libertà immediata su due piani composta di 3 camere doppia bagno cantina posto auto e corsia privata a lire 48 milioni dilazionabili con un minimo anticipo in 15 anni

PRESSI VIA STRADELLA in stabile ristrutturato negli parti comuni vendiamo ingresso 3 camere cucina bagno in perfetta condizioni con possibilità di dilazionare il pagamento con mutui bancari

VIA SAN PIO V presso corso Vittorio Emanuele vendiamo in casa ristrutturata nelle parti comuni con un minimo anticipo a rate di lire 330 mila ingresso camera tinello cucinino e bagno abitabile subito

VIA BONAFFI presso via Tiziano vendiamo al 2° piano con ascensore ingresso camera tinello cucinino e servizi con la possibilità di dilazionare il pagamento in 15 anni con mutui agevolati prima casa

VIA RISCARIA presso Centro Europa ingresso camera cucina e bagno in stabile del 1972 pagabile con un minimo anticipo e dilazioni mensili

ZONA VANCHIGLIA in via Rosazza vendiamo ingresso camera tinello angolo cottura al 2° piano con possibilità di mutui bancari agevolati

VIA PIOBBA CLOTILDE vendiamo in casa d'epoca ingresso 2 camere cucina e servizi pagabile in 15 anni con mutui prima casa

MURATORI VIA R. CESSI vendiamo ingresso 2 camere cucina e bagno in ottime condizioni pagabile in 15 anni con mutui agevolati

ZONA POZZO STRADA in stabile con ascensore al 3° piano vendiamo ingresso 3 camere tinello cucinino e bagno con possibilità di permuta e/o dilazioni

IN VIA ROSSI presso via Cigna vendiamo ingresso camera tinello cucinino e servizi a lire 47 milioni dilazionabili in 15 anni con mutui bancari agevolati

PRESSI PIAZZA BAROTINO vendiamo (totalmente ristrutturato) ingresso 2 camere abitabile e servizi con minimo anticipo e mutui agevolati prima casa

CON LIRE 3 MILIONI più dilazioni mensili vendiamo ingresso camera cucina in corso Vigevano al 1° piano

VIA ORMEA presso corso Brunelleschi in casa decorosa vendiamo ingresso 2 camere cucina tenute con lire 10 milioni. Più dettagli mensili con mutui agevolati

PRESSI MARTINETTO vendiamo abitabile subito con un minimo anticipo ingresso camera cucina e bagno con rate di circa 270 mila lire

GLI APPARTAMENTI LIBERI IN PRIMA CINTURA

VENARIA in zona residenziale vendiamo ingresso living su balcone 2 camere cucina abitabile bagno servizi e box auto in casa signorile con verde circostante termoautonomo e doppi servizi

REVIGLIASCO in zona tranquilla vendiamo salone 2 camere cucina abitabile e bagno in casa signorile del 1980 con posti auto pagabile con mutui agevolati prima casa

IN STABILE DEL 1981 con riscaldamento autonomo ad accensione vendiamo con possibilità di mutui bancari agevolati ingresso salone 2 camere tinello cucinino e bagno servizi a Settimo in zona tranquilla circondata dal verde

VOLVERA in palazzina del 1980 con giardino privato vendiamo ingresso soggiorno 2 camere cucina e servizi in perfette condizioni con possibilità di dilazioni e permuta

GRUGLIASCO alle porte di Torino vendiamo ingresso camera cucina e bagno con mansarda collegata in stabile di recente costruzione pagabile con mutui agevolati

MICHELINO vendiamo a lire 45 milioni dilazionabili in 15 anni in casetta appartamento composto di 2 camere cucina e bagno abitabile subito con un minimo anticipo

SEGUI CASAGIORNALE TUTTI I GIORNI IN TV

SE VUOI PARLARE D'AFFARI CON GLI AMERICANI, SCEGLI UN POSTO COMODO.

Costruire un rapporto di reciproca fiducia. Chi è in affari sa che non è cosa da poco. Impegna tempo ed energie. Tutti dedicati a farsi conoscere e conoscere l'interlocutore. A volte, poi, ci sono di mezzo migliaia di chilometri. Ma è una distanza che si può colmare subito con una telefonata. E' un gesto diretto e personale. Un gesto reso possibile dal lavoro congiunto di Italcable* e AT&T, leader mondiali nelle telecomunicazioni. Telefona in America. Il business è in linea.

PER ALZARE I PROFITTI, ALZA IL TELEFONO.

AT&T | ItalCable

ECONOMICI

19 — Vendita alloggi

[illegible]

(continua)

L'autore è un pensionato, esperto micologico

IL «BEST-SELLER» DEI FUNGHI (DA LEGGERE A TAVOLA)

Funghi... che delizia! Una ghiottoneria, con numerosi estimatori soprattutto nella schiera degli amanti della buona tavola. Ma anche una curiosa filosofia per chi si avventura nelle campagne e tra i boschi, alla ricerca per il gusto della ricerca in sé, per scoprire magari un fungo che sfugge ad altri o che sorge in luoghi di cui altri non hanno notizia e che vengono gelosamente tenuti segreti; oppure la voglia di farsi una gita solo per soddisfare la voglia di conoscere uno dei molteplici aspetti della natura.

Sia che uno si presenti sotto le vesti di micologo, sia che preferisca quelle del micofago, l'importante è riconoscere i funghi «al volo» e con sicurezza, soprattutto per distinguere quelli mangerecci da quelli avvelenati.

È in quest'ottica, ecco insieme un bel volume che si intitola «Funghi a colpo d'occhio», di Umberto Nonis, edito da Priuli & Verlucca. È un libro che si rifà a due opere precedenti dello stesso autore (intitolate l'una ancora «Funghi a colpo d'occhio», l'altra «Funghi», i buonissimi», uscite sempre Priuli & Verlucca), e che sono state integrate e aggiornate.

L'autore, Umberto Nonis, 65 anni, è andato in pensione dopo aver esercitato come bracciante, muratore, operaio e impiegato alla Fiat. Amante della natura, si è dedicato da sempre allo studio delle scienze naturali. Colpito dalla morte per avvelenamento da funghi di uno zio, e da un altro avvelenamento in famiglia, ha affrontato con impegno lo studio della micologia, ha sperimentato il suo e pericolo la commestibilità di oltre 1400 specie fungine. È diventato un «esperto di funghi» ricercato conferenze, consulente a riviste di enciclopedie. I volume che ha pubblicato presso Priuli e Verlucca hanno avuto un grande in Europa e in America e in francese, inglese, spagnolo, tedesco e olandese.

In «Funghi a colpo d'occhio» sono descritti 384 esemplari. «*La scelta dei macromiceti* — scrive l'autore — *non è stata certo facile e ha comportato riflessioni e ripensamenti, ma infine è prevalsa la decisione di scrivere un libro più chiaro di lettura, che costituisca, per chi si avvicina alla micologia, un agile strumento di studio e consultazione, un mezzo per addentrarsi nelle varie problematiche della materia, che pure sia di interesse per gli esperti, in quanto, ad esempio, vi compaiono 80 specie di boleti e parallelamente vi compaiono una cinquantina di funghi rari, poco noti, e anche mai raffigurati*».

Il metodo descrittivo è quello tramite pittogrammi. All'inizio c'è una di tabella con una sorta di «alfabeto di simboli», in cui vengono prese in esame diverse caratteristiche del fungo: le dimensioni (diametro e altezza); i mesi dell'anno in cui fruttifica; i limiti altitudinali dell'habitat; tipo dell'habitat (sottoterra, sui tronchi o sui ceppi di residui legnosi, sotto latifoglie, sotto aghifoglie, sotto i cespugli, praticolo, sul terreno sabbioso, sul litorale marino); utilizzazione (commestibile, non commestibile o sospetto di immangiabile, tossico).

Altri elementi considerati riguardano: la massa delle spore (bianca, rosa, bruna, violacea, nera); l'imenio (liscio, di aculei, di pori, di tubuli, di lamelle, di pseudolamelle); il cappello (concavo, convesso, umbonato, campanulato o conico, gibboso, verrucoso, squamoso o fibrilloso, di aculei, con scaglie, zeroso, o scanalato, viscido e glutinoso, sodo, igrofano, facilmente decorticabile, molto carnoso, poco carnoso); l'orlo del cappello (involuto, frangiato o festonato, debordante, striato radialmente, lessurato radialmente, ondulato e suddiviso in lobi); le lamelle (basse, fitte, rade, forate, marezzate, libere dallo stipite, annesse allo stipite, adnate, decorrenti lungo lo stipite, decorrenti mediante un filetto, emarginate, con il filo a tagliente seghettato, con il filo a tagliente accidentato); i (decorrenti lungo lo stipite, decorrenti filetto, liberi stipite, adnati); lo stipite (fungo sessile, stipite claviforme, stipite piriforme, rastremato, avvantaggio il cappello, ondulato o ricurvo, eccentrico rispetto al cappello, laterale, zebrato, scrobiculato, fistoloso, tuboloso, cavernoso, adorno di reticolo, eterogeneo, omogeneo, inguainato, dell'anello); l'anello (a gonnella cascante, a rondella sporgente, pseudoanello e residuo della cortina); la (filamentosa o glutinosa); il piede (ingrossato, bulboso, radicante, con cordoncini micelliali, rivestito di bambagia); la volva (membranacea, circoncisa, inguainante, dissociata); il latice (fungo che fratturato o inciso, geme latice).

Due nostri sopra il «cavipes» e più in alto il «fragans»

Questa tabella, nei libri, viene piazzata sotto la fotografia di ciascun fungo; su di essa vengono evidenziate, con il colore giallo, le caratteristiche della specie presa in considerazione. Il testo completa l'impressione visiva.

Paolo Querio

I ma : il «lactarius torminosus» e (sopra) la emetica»

LE STORIE INCREDIBILI DI UN VELENO VENUTO DAI BOSCHI...

Le origini storiche della utilizzazione gastronomica dei funghi si perdono nella notte dei tempi. Se ancora e ancora tanti avvelenamenti da funghi, che sarà allora, quando la micologia come scienza non era ancora nata? Senza contare gli avvelenamenti delittuosi, quale quello dell'imperatore Claudio, tolto di mezzo in tal modo dalla giovane sposa Agrippina, che lasciò così un esempio quanto mai edificante al prediletto figlio Nerone.

Le prime notizie sui funghi furono offerte da Teofrasto (372-286 a. C.), discepolo di Platone e Aristotele. Nelle sue opere «Della storia delle piante» e «Delle cause delle piante», definisce i funghi come piante imperfette, senza radici, senza foglie, senza fiori, senza frutti. Ateneo invece, scrittore vissuto tra il II e il III secolo d. C., nel «Banchetto degli amici pieni», fa sapere che chi per coltivare funghi bisogna interrare dello stallatico ai piedi delle piante e tenere umido il terreno. Tra i due, si inserisce Dioscoride Pedani, a metà del I secolo d. C., che nel «Dell'oggetto della medicina» accenna all'uso officinale del «fomes officinalis».

A tale uso di questi fungo si riferisce anche il celebre Plinio il Vecchio, nella sua «Naturalis historia»: però nella sua opera, in alcuni casi, contribuì piuttosto a diffondere che a sfatare opinioni erronee del popolino, come quella che funghi innocui e velenosi solo che crescano stracci putridi o metalli guasti o tane di animali velenosi.

Molto categorico nella classificazione è il medico Claudio Galeno, che dichiara commestibili solo ovuli e porcini e velenosi tutti gli altri.

Altre notizie giungono dal medico e filosofo Avicenna, da Sant'Alberto Magno, dal veneziano Ernesto Barbaro.

Un contributo rilevante alla micologia deriva nel XVI secolo, per merito di Pierandrea Mattioli, Andrea Cesalpino, Ulisse Aldrovandi in Italia, e di Carlo Clusius in Ungheria.

Fin qui si era dovuto però basare solo sul carattere macroscopico dei funghi. Con l'invenzione del microscopio, si avvia alla classificazione moderna, merito del fiorentino Antonio Micheli, dell'olandese Christian Persoon e poi di Elias Fries, che stabilì la nomenclatura scientifica con cui viene indicata la maggior parte dei funghi.

ANDIAMO A RACCOGLIERLI MA CON... BUON SENSO

Ed eccoci al rapporto diretto tra l'uomo e il fungo (naturalmente quello mangereccio). Il primo momento è quello della raccolta. C'è chi li coltiva e li raccoglie quando hanno raggiunto uno sviluppo medio. Un'avvertenza simile dovrebbe essere usata da chi va in cerca nei boschi o in aperta campagna; ma il timore di più i piccoli lasciati eventualmente sul posto perché crescano, induce facilmente il cercatore a far piazza pulita di tutto. Forse ora che va diffondendosi una regolamentazione giuridica che limita la quantità di funghi che ognuno può cogliere, potrà avvenire che vengano presi solo i funghi migliori, a sviluppo. In quelli piccoli potranno crescere e quelli maturi continueranno a disseminare le spore, favorendo la continuazione della specie.

Un'avvertenza: cogliendo i funghi eviti strapparli in malo modo, fine di ledere il meno possibile il micelio che ha prodotti. Anzi, in alcuni è meglio tagliarli terra, perché nel giro di qualche settimana possibile trovarne altri cresciuti presso il piede reciso. E, per il trasporto, opti per un di... «classe»: il cesto vimini invece delle di plastica.

Il appuntamento è in . Innanzitutto per pulire i funghi non ci si lasci tentare dall'immergerli nell'acqua, vi perderebbe gran parte dei loro . Si usi invece una spazzola o spugna o un coltello appuntito e ben affilato. poi scelga tra le innumerevoli ricette che, con i loro consigli, aiutano di più questo prodotto della natura.

Un cenno al «valore alimentare». I funghi genere sono condimenti pregiati ed eccellenti. Contengono però varie vitamine: la A, la B, la C, la D/2 e la K. Vi è molta cellulosa, acqua, e poi, in varia percentuale, come fosforo, potassio, zinco. contribuiscono funghi minerali: con grammi si hanno 47 calorie a confronto delle 353 della polpa grassa di bue, delle del burro, delle del formaggio grasso, dello zucchero, delle 288 del pane e salmone fresco.

Il «lactarius lilhymalinus» di commestibilità ignota

TOPCAR
LA BOUTIQUE DELL'AUTO

UN BUON ACQUISTO È ESSERE UN BUON AFFARE!!!

Vetture disponibili:

Y10 FIRE	L. 10.150.000
1300	da L. 14.450.000
1300	da L. 15.950.000
THEMA TD	da L. 27.450.000

Fuoristrada nuovi disponibili:

SUZUKI 413 DE LUXE da L. 17.900.000

PAJERO MITSUBISHI versione Metaltop da L. 29.500.000

TOYOTA LANDCRUISER LX Turbo da L. 33.500.000

Modello centenario tetto apribile elett.

VASTO ASSORTIMENTO USATO GARANTITO

Aperto il sabato tutto il giorno

V. - TORINO - Tel. 011 447.6228

SAA
SCUOLA DI AMMINISTRAZIONE AZIENDALE

PIRATERIA, DISCIPLINA E TUTELA DEL SOFTWARE
CASI E PROPOSTE DI LEGGE

Torino, lunedì 16 novembre 1987
ore 9,00-17,00

Giornata di studio con l'intervento di:

Prof. Giulio Diale
«Il processo produttivo del software»

Dott. Mario Barbuto - Avv. Guido Jorio
«L'inquadramento giuridico del software»

Avv. Guido Jorio
«I contratti di creazione e trasferimento del software: clausole tipiche da dimenticare e body rental»

Dott. Mario Barbuto
«I profili penali delle abusive utilizzazioni»

Prof. Ignazio Manzoni
«Il trattamento fiscale del software»

Moderatore
Prof. Flavio Dezzani

Iscrizioni entro il 31 ottobre 1987
Per informazioni:
tel. 011/635235 interno 210-211

INFORMITALIA
ISTITUTO NAZIONALE INFORMAZIONI
CONTROLLI - INDAGINI - INFEDELTA'
ESITO ASSICURATO
Corso Vittorio Emanuele II, 107 - Torino
Tel. 511.024 - 538.682

VIA DEI MERCANTI, 1
TEL. (011) 543639

È BELLO ESSERNE 39
DA 20 ANNI
Perché ho sconfitto la noia

PANNUNZIO CENTRO

FINANCIAL PRISMA

UNA SCELTA SICURA. UN PAGAMENTO INTELLIGENTE.

IL VALORE DELLA SICUREZZA
Prisma. Il confort di viaggio, la silenziosità, lo sfruttamento ottimale dell'energia erogata dai propulsori, la qualità costruttiva, la durata nel tempo. Avvicinarsi ad una Prisma vuol dire sapere di poter contare su prestazioni ai vertici della categoria dalla compatta 1.3 alla equilibratissima "Integrale", dal diesel al turbodiesel. Tutte le Prisma sono in conseguenza della filosofia Lancia che fa della sicurezza un valore irrinunciabile.

UN RISPARMIO FINO A 1.500.000 E FORMULE PERSONALIZZATE. CON
Le offerte Leasing che ti proponiamo sono all'insegna della convenienza. Risparmio finale che arriva a 1.500.000, IVA inclusa, con formule personalizzate per aziende, professionisti e privati. Estensione dell'offerta a tutti i modelli Prisma, diesel compresi. Per saperne di più visita un Concessionario Lancia. Ne vale la pena.

UNA RIDUZIONE DEL 25% SUGLI E LA PRIMA RATA A GENNAIO 1988.
CON
Ritira la tua Prisma anticipando solo l'IVA e la messa su strada. Se vuoi, inizierai a pagare la prima rata nel gennaio 1988. Se scegli, ad esempio, la formula 47 rate mensili di 398.000 risparmierai 1.689.000 lire sull'acquisto della Prisma 1300. Naturalmente i vantaggi citati sono estesi a tutte le Prisma e a tutte le formule rateali. L'offerta non è cumulabile con altre iniziative in corso ed è valida per le vetture disponibili presso i Concessionari in base ai prezzi ed ai tassi in vigore all'1/10/87. Sono sufficienti i normali requisiti di solvibilità richiesti da Sava e Savateasing.

E' UN'INIZIATIVA CONCESSIONARI LANCIA.

FINO AL 31 OTTOBRE

Prisma integrale, 1.6 i.e., 1.6, 1.5, 1.3, diesel, turbodiesel.

Fidis Società Finanziaria del Gruppo Fiat.

ECONOMICI

19 Vendita alloggi

LIBERO via Cigna angolo Magenta 2 camere cucinotto servizi lavoro ascensore riscaldamento Assicura 500 234

LIBERO via Vadalpenna cielo ed 5i piano 1 - 2 camere bagno cucinino servizi ai. L. 28 milioni Seam 519 801

LIBERO zona Francia via Cigna angolo camera bagno cucinotto servizi. Studio Decorti 540 765 - 532 111

LIBERO zona Parella camera lavoro cucinotto servizi ultimo piano L. 25 milioni e 2 milioni mutuo. Telefonare 283 445

LUCIANA VOLA lavori di ristrutturazione parti altri appartamenti completamente ristrutturati 170 mq Tel 515 948

LUCIANA VOLA corso Piazza Maria Teresa pienissimo soleggiamento mq 130 con terrazza abitabilissima Tel 531 078

LUCIANA VOLA libero ingresso in stupenda mq 200 signorile appartamento mq 270 ristrutturato Tel 515 948

LUCIANA VOLA libero corso S. Maurizio recente e signorile silenziosa 3 camere cucina ripostiglio box Tel 515 948

LUROPA Gino Virginia panoramicissimo appartamento composto ingresso 4 camere cucina doppi servizi 2 balconi ristrutturato Tel 519 208.

MANSARDA grande finestra panoramica soffitti di legno stanza grande ripostiglio ideale studio ufficio Lire 20 milioni Tel 519 057.

MANSARDATO libero da subito in condominio 2 camere cucina servizi 130 mq L. 35 milioni Ecocasa 584 204.

MASSIMO d'Azeglio corso Palermo libero appartamento 3 camere cucina doppi servizi 75 mq Tel 011/61 20 01

MERCATI Giardini via Madama Cristina Metà stabile dietro ingresso 2 camere cucinetta servizi ristrutturato mq 110 circa 2 piano 3 anni senza spese

MERCATI Giardini via Madama Cristina Metà stabile dietro ingresso 2 camere cucina 2 servizi Parlabile 244 540.

MERCATI Giardini libero ingresso 2 camere cucina doppi servizi ristrutturato 2 Piano 672 384

MIRAFIORI Sud via Da Vinci 2 camere cucina bagno cantina cortile libero subito Tel 54 Serv. Im. 519 813

MONCALIERI zona Rima libero signorile 2 camere 2 servizi cucina abitabile Tel 540 765 - 532 111

MONOLOCALE con cucinetta vuoto zona Rivoli Arredo di Serra valutato ai L. 24 milioni Ecocasa 584 204

NICHELINO centro ingresso libero con abitabile ingresso soggiorno angolo cottura camera servizi mezzo mutuo L. 30 milioni Tel 620 566

NICHELINO via Torino vendesi recentissimi alloggi 2 e 3 camere libere subito ultimi rimasti Tel 6/1 2000 356 ore 20 - 20 Tel 620 823

NUOVA C. 3 vende in Collegno alloggio di 3 camere servizi cucina doppi servizi Tel 451 2857

NUOVO corso S. Maurizio splendida luminosissima ristrutturata con dimensioni signorili 3 camere cucina doppi servizi ripostiglio Tel 515 948

PRESTIGIOSA via Cibrario via Sacchi ultimo piano 3 camere cucina ripostiglio bagno nuovissimo box posto auto Tel 3/1 2838 Sampeyre Rubbiani 562 - 10100 Torino

PRESTIGIOSO C. Rita recente ottimo 2 camere cucina 2 bagni box giardino esclusivi 334 milioni Abita 749 3531

PRESTO libero vero affare via Duchessa Jolanda 30 terzo casa 3 camere cucina ripostiglio L. 45 milioni Ufficio immobiliare Bellomo box convenientissimi Telefonare 557 6955

RIVOLI zona Sicta libero signorile ascensore 3 camere cucina cucinino servizi in mansarda Angelo 935 548.

RIVOLI libero signorile appartamento adiacente corso Susa ottimo 2 camere cucina ripostiglio L. 440 milioni Fiata 8 Bedetto Tel 741 6544

RIVOLI nuovo in vicolo tranquillo soleggiato 3 camere cucina abitabile ripostiglio Tel 958 1525 Exim

ROSTA in piccolissima signorile palazzina 2 camere cucina cantina box posto auto Tel 958 1525 Exim

ROSTA libera signorile appartamento 2 camere cucina cantina box posto auto Tel 958 1525 Exim

PINO Torinese libero in recentissima palazzina ristrutturata soleggiatissimo 2 camere cucina doppi servizi lavanderia box giardino mq500 circa. Giraldi 505 912

PINO Villaggio Relaxino villa signorile su 2 piani mq 340 abitabili più grandioso terrazzo semiinterrato con garage ed 700 giardino mq 1800 vuole L. 870 milioni. Aurelia 596.807 887.774.

POSSASCO libera villetta collegata con ogni comodità 2 posti coperti box mansarda abitabile terrazza mutuo Exim 512 012

ROBILANTE libero luminoso appartamento soleggiatissimo recente ingresso cantina cucina 2 camere bagno 2 balconi Tel 531 000

PRECOLLINA Cavoretto libero villetta indipendente soggiorno angolo cottura camera bagno ed accessori 505 691

PRECOLLINA strada Cartman in casetta tranquillissima libero salone 2 camere cucina servizi box giardino Tel 544 632

PRESTIGIOSA via strada val Sangone 5 camere cucina doppi servizi 2 bagni termoautonomo box giardino mq 2300 Sampeyre Rubbiani 562 - 10100 Torino

PRESTIGIOSO C. Rita recente salone 2 camere cucina 2 bagni box giardino esclusivi L. 48 milioni Abita 749 3531

PRESTO libero vero affare via Duchessa Jolanda 30 terzo casa 3 camere cucina ripostiglio L. 45 milioni Ufficio immobiliare Bellomo box convenientissimi Telefonare 557 6955

RIVOLI libero Sicta libero signorile ascensore 3 camere cucina cucinino servizi in mansarda Angelo 935 548.

RIVOLI nuovo in vicolo tranquillo soleggiato 3 camere cucina abitabile ripostiglio Tel 958 1525 Exim

ROSTA in piccolissima signorile palazzina 2 camere cucina cantina box posto auto Tel 958 1525 Exim

ROSTA libera signorile appartamento 2 camere cucina cantina box posto auto Tel 958 1525 Exim

PINO Torinese appartamento di villa in tranquillissima nuova costruzione splendida posizione mq 140 ingresso living open-space grande cucina 3 camere 2 bagni box giardino mq 800 Tel 539 082

PINO Torinese villa panoramica splendida posizione appartamenti di mq 3-5 camere cucina servizi garage terreno e giardino circostante Tel 806 646

PINO Torinese libera al recente palazzina ristrutturata salone 2 camere cucina doppi servizi lavanderia box giardino mq500 circa. Giraldi 505 912

PINO Villaggio Relaxino villa signorile su 2 piani mq 340 abitabili più grandioso terrazzo semiinterrato con garage ed 700 giardino mq 1800 vuole L. 870 milioni. Aurelia 596.807 887.774.

POSSASCO libera villetta collegata con ogni comodità 2 posti coperti box mansarda abitabile terrazza mutuo Exim 512 012

ROBILANTE libero luminoso appartamento soleggiatissimo recente ingresso cantina cucina 2 camere bagno 2 balconi Tel 531 000

PRECOLLINA Cavoretto libero villetta indipendente soggiorno angolo cottura camera bagno ed accessori 505 691

PRECOLLINA strada Cartman in casetta tranquillissima libero salone 2 camere cucina servizi box giardino Tel 544 632

PRESTIGIOSA via strada val Sangone 5 camere cucina doppi servizi 2 bagni box giardino mq 2300 Sampeyre Rubbiani 562 - 10100 Torino

PRESTIGIOSO C. Rita recente salone 2 camere cucina 2 bagni box giardino esclusivi L. 48 milioni Abita 749 3531

PRESTO libero vero affare via Duchessa Jolanda 30 terzo casa 3 camere cucina ripostiglio L. 45 milioni Ufficio immobiliare Bellomo box convenientissimi Telefonare 557 6955

RIVOLI libero Sicta libero signorile ascensore 3 camere cucina cucinino servizi in mansarda Angelo 935 548.

RIVOLI nuovo in vicolo tranquillo soleggiato 3 camere cucina abitabile ripostiglio Tel 958 1525 Exim

ROSTA in piccolissima signorile palazzina 2 camere cucina cantina box posto auto Tel 958 1525 Exim

ROSTA libera signorile appartamento 2 camere cucina cantina box posto auto Tel 958 1525 Exim

S. PAOLO libero via Reiss Romoli cielo ed ultimo piano 3 camere cucina 2 bagni box giardino mq 2300 Sampeyre Rubbiani 562 - 10100 Torino

S. PAOLO libero via Reiss Romoli cielo ed ultimo piano 3 alle spaziosi piano 5° L. 49 milioni. Crimea 531 556

S. RITA adiacente via Tripoli vendesi libero ingresso 2 camere cucina grande bagno cantina 350 804 - 344 873

S. RITA via Turchi libero praticamente nuovo in perfetta cucina bagno piano alto mq 83 L. 38 milioni Fiat 505 681

SASSI

in zona servitissima da mezzi pubblici, alloggi da 40 a 140 mq completamente autonomi. Tutti con giardino ed eventuale orto in adiacenze in ristrutturazione imminente vendo Tel dal 500 540

SETTIMO Torinese libero nuovo salone 2 camere cucina cisterna ingresso terreno adiacente giardino Tel 800 863

SETTIMO Torinese ristrutturatissimo palazzina alloggi 2 camere cucina box orto privato Tel Semprolic 500 000

SETTIMO libero alloggio nuovo in palazzina salone 2 camere cucina ripostiglio balcone molto luminoso Tel 349 706

SETTIMO via Milano alloggi 2 camere 1 salone cucinino doppi servizi L. 41 milioni Gilardi 576 801.

SIGNORILE recente piano alto corso G. Ferraris palazzo d'Arte alloggio libero salone 2 camere cisterna Tel 540 006

STILCASE 517 003 - 533 482 libero proprio a piazza Rivoli appena ristrutturato 2 camere cucina bagno cucinino mansarda

STILCASE 517 003 Crocetta palazzina via La Marmora in ascensore casa d'epoca salone 2 camere cucina servizi nuovo

STILCASE 532 402 Nizza via Lauro grande alloggio 2 salone bagno cucinino in allegante stabile del 85 libero

STILCASE 545 574 stupendo attico Crocetta ristrutturato ultimo camera libero cucinino cisterna 581 20 milioni e mutuo

STILCASE 545 574 Nizza piazza Cesio Torretta ultimo recente camera salone cucinino L. 34 milioni e mutuo

STUDIO PREVIDI 840 0659 a pochi minuti da Torino in piccolo condominio villetta luminosissima 3 + 3 servizi mansarda

STUDIO PREVIDI 840 0659 Mirafiori Nord in villa bifamiliare ristrutturata a nuovo 5 camere salone cucina 3 servizi box

STUDIO PREVIDI 840 0659 Pecetto Torinese villa da ristrutturare 3-4 camere alla cucina 2-3 servizi box giardino giardino 1800 mq. mutuo

TAXI 510 931 in corso Orbassano signorile recentissimo soggiorno 3 camere luminoso cucinotto bagno. Ideale

TAXI 510 931 libero via Taranto (fermata Rivoli) recente salone 2 camere cucina grande bagno cantina

TAXI 510 931 libero via Spezzano (zona Cenisia) 3 camere cucina ingresso bagno 1 43 milioni 200 mila

TAXI 510 931 libero primo Lungopo Mediterraneo giardino villetta 2 camere cucina ripostiglio bagno

TAXI 510 931 fuori zona Alpignano (fronte Fiat) recente piano alto splendida cucina bagno. Ideale per due

TAXI 510 931 libero inizio corso Vittorio ingresso soggiorno 2 camere cucina doppi. 115 milioni

TAXI 510 931 libero corso Peschiera (8 Palloi) ampia camera luminosa ingresso cucinotto 41 milioni 500 mila

TEKNOCASA 545 952 Crocetta via Bonelli libero piano rialzato ingresso 5 camere cucina 2 bagni box giardino privato

UTIP 518 988 corso Casale libero alto 2 camere cucina servizi zona Parco Michelotti Rivoli

UTIP 518 988 nuovo 5 Pula via Montepaschi salone ampio 2 camere libero cucinino servizi box nuovo

UTIP 518 988 libero via Sardegna camera luminosa cucinino servizi vacanti L. 30 milioni mese mutuo

UTIP 518 988 libero inizio corso Svizzera camera libero cucinino servizi 5° piano ascensore luminosissimo

UTIP 518 988 Sant'Ambrogio piazza Mercato alloggio luminosissimo camera letto cucinino cameretta bagno ascensore

UTIP 518 988 vicolo Nizza via San Chiara monocamera soppalcata soggiorno cucinotto camera bagno L. 31 milioni

UTIP 518 988 vicolo libero centrale via Sant'Agostino 2 camere cucina bagno L. 25 milioni mutuo 8 decimi

UTIP 518 988 corso libero corso Novara grande camera cucina bagno L. 29 milioni mutuo 8 decimi

VENARIA (Gli) libero alto 2 camere cucina ripostiglio 2 balconi box cisterna. Ideale per due

STUDIO PREVIDI 840 0659 Pecetto Torinese villa da ristrutturare 3-4 camere alla cucina 2-3 servizi box giardino giardino 1800 mq. mutuo

VIA Cigna adiacente in stabile recente appartamento soggiorno cucinino 2 camere 2 servizi cisterna L. 530 000

VIA Cimarosa libero splendido ampio ingresso salone 2 camere cucina grande bagno cantina Il Portico 672 384

VIA G. Cigna zona Sibour Filadelfia 5° piano libero ingresso 3 camere libero cucinino servizi Tel 430 318

VIA Genova libero primo ano 1914 ascensore ingresso camera libero angolo cottura bagno Il Portico 830 5838

VIA Palestro libero ingresso camera cucina bagno balcone L. 70 milioni Arianna Portico 839 5038

VIA Sansovino appartamento recente 2 camere libero cucinino servizi cantina. Mutuo 75% Lit Torino 3290 1936

VIA Vela Regina 4, piano 2° salone 3 camere cucina L. 270 milioni non trattabili. Studio Codevilla 330 871

VILLA a Giaveno ultima costruzione recente salone libero 4 camere locali vari mobili, semiarredo mq 1800. Tel 581 735

VILLA a Moncalieri salone 3 camere cucina 2 bagni veramente bel doppio giardino L. 90 milioni più mutuo a Moncalieri (Cavalieri) Arianna 749 3585

VILLA Castiglione Torinese recente costruzione luminosa 3 camere doppi servizi box per due auto giardino vendo Studio Canale tel 859 577.

VILLA collina Pecetto con splendida 7 vani 2 servizi posto box terreno circa mq 3000 libera. Tel 330 102.

VILLA collina Trofarello 5 luminosi e ben rifiniti giardino L. 450 milioni Tecnocasa tel. 505 000

VILLA d'epoca ristrutturata in centro di Carmagnola con ampio giardino recintato e garage vendesi Tel 750.7088.

VILLA nuova Vezzolacca salone cucinotto 3 camere doppi servizi taverna box terreno L. 240 milioni Multicasa 334 124

VILLA precollina panoramica splendida recenti giorgio giardino alloggi a cultore vendesi Tel 442 301

VILLA Valle Cappi indipendente 3 lati soggiorno 3 camere cucina libero subito ristrutturata 2 vani diamanto al piano superiore box per 2 auto giardino mq 800 L. 90 milioni e L. 110 milioni mutuo Tel 381 445

VILLA Vinovo La Torretta libera recente ristrutturata salone 4 camere cucina 2 servizi box giardino 1.000 mq Tel 442 433

VILLETTA Moncalieri 5 Mauro abitata cucina 3 camere doppi giardino recintato a L. 170 milioni Il Portico 672 418

VILLETTA libera Carignano nuova grande di abitabile, giardino L. 170 milioni reale mutuo Ubi 011 547 828

VINOVO (Dopo) libero signorile alloggio in villetta salone 3 camere cucina doppi servizi box giardino Exim 512 012.

VINOVO prima libera ristrutturata casetta su mansardonabile su 2 piani posto auto cortile mq 1000 Exim 512 012

VOLPIANO in splendida di recente costruzione con riscaldamento autonomo libero 2 camere tinello cucinino ingresso 2 bagni Ristrutturato 50 milioni possibilità abbassamento rate Studio Della Vedova Tel 519 057

20 Domande affitto

AAAAAAA. CERCANDI alloggi vuoti e arredati uso turistico o uffici privati vicinanze corso Telefonare 660 8585

A.A.A. SOCIETA' cerca uso foresteria alloggi vuoti e arredati Torino e cintura da locare referenze Tel 533 914

A. ALLODOLE o monolocale soleggiato a persona referenziata contatto 12 metri bus percorso casa. Tel 630 6409.

A. UNIDADE cerca alloggi e ville vuote e arredate anche prima collina per dirigenti tedeschi. Tel 331 850

AFFITTIAMO per categoria ripresa azienda non residenziale alloggio o villa a Chieri Telefonare 680 1736

BANCARIO cerca alloggio vuoto e arredato uso foresteria urgente Telefonare 857 300

CASADATI cerca per propri clienti appartamenti ville abitazioni pied-à-terre commerciali locazione Tel 757 631

INSEGNANTE straniero di Torino cerca in affitto 2-3 vani vuoto o arredato bagno entro novembre Tel 561 1035

LAUREANDI in ingegneria cercano in affitto un appartamento ammobiliato in Torino Tel 740 489

MEDIAREGNDA 5511 cerca per propria clientela numerosa alloggi residenziali immediata richiesta

(continua)

FIERA D'AUTUNNO

novità per la casa e il tempo libero

Torino - Palazzo del Lavoro - Italia '61

9 - 25 Ottobre 1987

Orario: sabato e festivi 15 - 23 - feriali 17 - 23

Vinci una FIAT PANDA 4x4 YOUNG

Autocostruzione soc. richiesta

FIDIMAR S.p.A. - Torino - Tel. 010/612.612

Tele "FIDIMAR"

Se pensi alla tua casa in montagna

con la formula EDILFORM puoi avere subito il tuo appartamento in una stazione estiva-invernale di prestigio poco lontano da casa tua (30' cas. autostr. di Mondovì)

EDILFORM ARTESINA

1300-2100

O INVERNO 60 KM DI PISTE FRA LE PIU' INNEVATE DELL'ARCO ALPINO
O ESTATE GRANDI PRATI VERDI

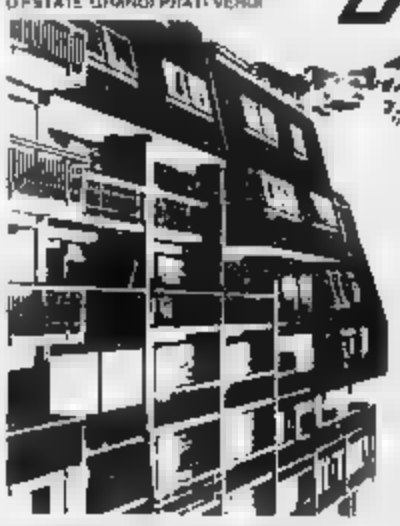

ALCUNE PROPOSTE:

MONOLOCALE 4+1 posti letto soggiorno/pranzo, vano cottura attrezzato con fuoco, pensili, serv. ciclocchio, balcone panoramico
L. 14.000.000 = al compromesso
L. 15.000.000 = mutuo 15 anni semestr. L. 1.095.000
L. 8.000.000 = in 24 rate mensili da L. 245.000
L. 36.000.000 =

BILOCALE 5 posti letto: soggiorno, soggiorno/pranzo con vano cottura attrezzato con frigo, forno, [illegible], serv. ciclocchio, balcone panoramico
L. 20.000.000 = al compromesso
L. 25.000.000 = mutuo 15 anni semestr. L. 1.850.000
L. 7.000.000 = in 24 rate mensili da L. 295.000
L. 52.000.000 = (arredamento L. 5.000.000)

Nel prezzo è compreso: ski-bus, alloggio condominiale, armadio corridoio, allacciio Enel, parcheggio privato. (L'arredamento comprende mobili, tavi, tende, box doccia). Iva 2%.

INFORMAZIONI Sede: SAVONA - Via Don Minzoni, 2 - Tel. 019/801805 - 805831
Ufficio e Cantiere: ARTESINA - Frabosa Sottana (CN) - Tel. 0174/334175 - 334106

Shultz a Mosca per fissare la data del vertice Reagan-Gorbaciov

ULTIMO ROUND SUGLI EUROMISSILI

Colloqui conclusivi con Shevardnadze. Nella notte parla il presidente Usa

HELSINKI — Visibilmente affaticato, gli occhi di chi ha dormito bene, il segretario di Stato americano George Shultz è giunto questa mattina alla stazione Leningradski di Mosca. La nebbia che attanaglia la regione della Russia sovietica da ormai quattro giorni ha costretto il capo della diplomazia americana ed i 100 funzionari al seguito a prendere da Helsinki un treno per Mosca.

Il segretario di Stato americano e la moglie sono stati accolti alla stazione da Yuli Vorontsov, primo vice-ministro degli Esteri dell'Urss e dal vice-ministro degli Esteri Aleksandr Besmertnykh. Presenti l'ambasciatore sovietico negli Stati Uniti, Yuri Dubinin, e l'ambasciatore a Mosca, Matlock. Dopo 14 ore di viaggio — il treno era partito con circa un'ora di ritardo da Helsinki — Shultz è arrivato nella capitale sovietica appena in tempo per iniziare i colloqui il ministro Esteri sovietico Shevardnadze. Il segretario di Stato attraversato nella notte il nord della Russia per giungere nella capitale sovietica circa un'ora dopo il previsto.

Nonostante il lungo viaggio e gli impegni intensi — Shultz prima di giungere a Mosca aveva visitato il Medio Oriente alcune capitali dell'Europa Occidentale — gli ospiti americani si sono diretti in auto da proprietà del ministero degli Esteri dell'Urss per iniziare i colloqui. Le formalità sono state ridotte al minimo per «*non perdere tempo*», ha detto un diplomatico statunitense. Il compito dei ministri degli Esteri sarà quello di risolvere gli ultimi punti controversi nella stesura dell'accordo sull'eliminazione dei missili a medio ed a corto raggio dall'Europa e dall'Asia. L'accordo di massima fu raggiunto nell'incontro tra Shultz e Shevardnadze svoltosi il mese scorso.

Shultz è atteso dai sovietici «*con speranze e preoccupazione*», ha scritto ieri «*Tass*». Nella capitale sovietica sembra prevalere l'ottimismo. «*Si prevede che si tratterà di uno scambio di punti di vista*», ha detto nell'ultima conferenza stampa il vice-capo del Dipartimento Informazione Boris Pyadyshev, che ha definito il colloquio «*test importante*». Shultz aprirà la terza tornata di colloqui tra i due paesi dopo il primo nel novembre 1985 a Ginevra e il secondo nell'ottobre 1986 a Reykjavik) tra Reagan e Gorbaciov.

Prima di partire per Mosca, Shultz ha compiuto un atto politico che non può non aver irritato i dirigenti sovietici. Il segretario di Stato americano si è allineato alle posizioni del premier israeliano Shamir contro il riconoscimento di un ruolo attivo sovietico nella pacificazione del Medio Oriente. Mentre stava per imbarcarsi sull'aereo che l'avrebbe portato ad Helsinki, Shultz ha detto che i sovietici «*stanno dando moltissimo da fare*» per arrivare a quella conferenza, «*è proprio quel tipo di conferenza che gli israeliani vogliono evitare. E sono d'accordo con gli israeliani*».

Ieri, alla vigilia dell'arrivo di Shultz, al con l'approvazione del discorso che Gorbaciov pronuncerà il 2 novembre in vigilia del 70° anniversario della rivoluzione d'ottobre i lavori del plenum del comitato centrale del Pcus. «*E' una conferma del cambiamento dei tempi e dell'importanza che viene data a questo scadenza*» hanno dichiarato fonti ufficiali sovietiche. Nei precedenti anniversari il discorso era pronunciato dal segretario generale ed era approvato unicamente dall'ufficio politico. Questa volta invece il comitato centrale approvare il discorso che «*costituirà un vero e proprio bilancio dei 70 anni trascorsi dalla rivoluzione d'ottobre*», hanno sottolineato le stesse fonti. Il comitato centrale ha discusso anche i problemi organizzativi ed ha accettato le dimissioni «*per motivi di salute*» di Gheidar Aliev dall'ufficio politico, non è stato sostituito. Non è un caso perché Aliev, uno degli ultimi brezneviani, era considerato anche uno dei critici della «*perestroika*», tempo circolavano a Mosca voci sul suo precario stato di salute, erano anche molti quelli che la consideravano una «*malattia diplomatica*».

Nel sono intervenuti 27 oratori che sono scelti in modo da toccare tutti gli aspetti della società sovietica. Per la segreteria del pcus sono intervenuti quelli che ormai sono considerati «*ideologi contrapposti*», Yegor Ligaciov, il «*numero due*», e Aleksandr Yakovliev, il «*più gorbacioviano di tutti*». Per la politica è intervenuto il ministro degli Esteri Shevardnadze, l'Agricoltura Vsevolod Murakhovski, primo vicepresidente del consiglio dei ministri e presidente del comitato statale agro-industriale. la diplomazia l'ambasciatore Jakov Ryabov, per il governo Nikolai Ryzhkov e per la «*periferia*» l'intramontabile primo segretario dell'Ucraina, Vladimir Shcerbitski.

Anche il presidente Reagan avrà modo presto di far sentire la sua voce. Lo farà stasera le 20 ora di Washington (l'una di domani in Italia) in una conferenza stampa durante la quale, oltre a parlare degli sviluppi dei colloqui russo-americani sul disarmo affronterà anche due temi di stringente attualità: la crisi del Golfo Persico ed il lunedì nero Street.

TORNA A MOSCA DOPO 12 ANNI

Goldfarb, dissidente ebreo che lasciato l'Unione Sovietica 12 anni fa, è tornato in questi giorni a Mosca per una visita dopo un regolare visto

accerciare l'uomo più del mondo

JOHANNESBURG — L'uomo più del mondo, un mozambicano di anni alto metri e centimetri, sarà presto operato a Johannesburg per riparare al danno provocatogli da un precedente intervento chirurgico, subito nel 1970, che gli aveva lasciato una gamba più corta dell'altra di centimetri. Il chirurgo sudafricano Frans Weber, che opererà Gabriel Monjane, ha dichiarato che i preparativi per l'intervento hanno incontrato poche difficoltà: è infatti necessario costruire un tavolo operatorio speciale, mettere a punto strumenti chirurgici più grandi della norma e dotarsi di un letto due volte lungo normale.

Un terremoto ha colpito

LIVERMORE (California) — Una scossa di terremoto pari per intensità a 6,1 gradi Richter ha interessato alle di ieri sera (le 1,45 di stamane in Italia) la baia di San Francisco con epicentro a sedici chilometri da Livermore, in una zona agricola che si estende sulle pendici sudorientali del monte Diablo a 1170 metri di quota. Il terremoto avvertito in tutta l'area ad est della baia, ed in alcuni quartieri della San Francisco e di San José. Finora non si hanno notizie di danni alle persone o alle cose.

separarsi moglie ingoia divorzio

CITTA' DEL MESSICO — Un ingegnere messicano, Enrique Ruiz Martinez, di 33 anni, è stato arrestato per aver fatto a pezzetti ingoiato la domanda di divorzio presentata giudice dalla moglie Lilia Castillo Ortega. Il professionista, informato dalla consorte del procedimento avviato, è presentato in tribunale ed la domanda. Poi ha fatto a pezzi il foglio e l'ha ingoiato, gridando felice che, questo sistema, aveva il problema e che preferiva morire che separarsi. L'allegria dell'ingegnere è durata, però, pochi minuti, il tempo sufficiente al giudice per emettere nei suoi confronti un mandato di per di arresto un documento legale

Messico, per i pipistrello

CITTA' DEL MESSICO — Altri due bambini sono morti in Messico dopo essere stati attaccati da pipistrelli. Il fatto è avvenuto a Tepic, sulle coste del Pacifico, dove le autorità locali hanno riferito che, negli ultimi giorni, i pipistrelli hanno complessivamente, 103 persone. I due ragazzi sono morti perché gli animali hanno trasmesso loro la rabbia.

Il responsabile dell'assessorato alla Sanità, Antonio Gonzalez Quevara, detto che si stanno esaminando varie ipotesi per determinare i motivi dell'aggressività dei pipistrelli.

Fa già discorsi «da presidente»

CUOMO SI CANDIDA? IN UNA DICONO DI SI

NEW YORK — Nonostante le ripetute smentite, Mario Cuomo sembra aver davvero intrapreso la corsa alla nomination democratica per le presidenziali Usa. Ormai sempre più numerosi i suoi interventi con un «taglio» tipico da campagna elettorale. Oggi ad esempio la stampa americana dedica ampio risalto all'ultimo discorso del governatore dello Stato di New York, una ferma presa di posizione nel delicato settore dei rapporti fra Stati Uniti e America Latina e un ulteriore attacco alla posizione dell'amministrazione Reagan nei confronti della vasta comunità ispanica statunitense.

Parlando ieri alla «Hispanic Agenda Conference», attualmente in corso a Washington, Cuomo ha affermato che gli Stati Uniti dovrebbero «trattare con maggior rispetto» le nazioni dell'America Latina, ha sollecitato una nuova e più realistica «agenda internazionale», ha criticato la politica dell'amministrazione Reagan che, ha detto, «indebolisce la stabilità di milioni di famiglie povere e della classe media».

Il governatore Cuomo, che continua ad essere considerato l'unico democratico in grado di contrastare il passo una nuova presidenza repubblicana, ha suscitato scroscianti applausi quando ha sollecitato Reagan ad adottare una e realistica «agenda internazionale» atta a rafforzare i nostri rapporti con le nazioni ispaniche. In particolare il nostro più stretto vicino e partner commerciale, il Messico.Uno dei fallimenti della nostra politica — ha aggiunto — deriva dal fatto che le nazioni dell'America Latina non sono state trattate con maggior rispetto. Noi abbiamo bisogno dei loro mercati, e loro hanno bisogno del nostro mercato».

La «Hispanic Agenda Conference», vasta organizzazione cui aderiscono numerosi uomini d'affari esponenti politici di origine ispanica, è presieduta dal sindaco Antonio (Texas), Henry Cisneros.

Il Senato Usa riconosce all'unanimità i pieni poteri del presidente

CARTA BIANCA A REAGAN NEL GOLFO

Si sdebitrano tre di loro i dragamine inviati dal Belgio

WASHINGTON — Il americano ha approvato con 54 «sì» e 44 «no» risoluzione, che in un primo tempo era bocciata con 51 voti contrari e 47 favorevoli, presentata capogruppo della maggioranza democratica Robert Byrd e dal repubblicano John Warner.

Il documento, che ora deve passare alla Camera, chiede che il presidente Reagan presenti al Congresso, entro trenta giorni dal momento in cui la mozione entra in vigore, un rapporto dettagliato sulle scelte fatte per il Golfo Persico. A sua volta il ha trenta giorni per modificare, approvare o respingere la politica militare della Casa Bianca. L'intero iter impegnerà il Congresso per alcuni e soltanto a gennaio l'assemblea parlamentare potrà quindi pronunciarsi in modo concreto sulla politica dell'esecutivo in terra di Golfo Persico.

E' da che il presidente ha comunque la facoltà di apporre il proprio veto ad una legge approvata dal Congresso, anche e poi quest'ultimo può annullare il con una votazione superiore ai due terzi dei membri delle due camere.

La mozione approvata ieri si basa su una legge del 1973 sui poteri in tempo di guerra che l'amministrazione Reagan sostiene non applicarsi — fino a questo momento — alla situazione del

Byrd ha messo in chiaro di non nulla contro la presenza militare americana nel Golfo Persico, ma che egli si oppone alla messa sotto la bandiera americana navi del Kuwait ed alla loro scorta.

In precedenza il senato aveva riconosciuto, all'unanimità, l'autorità del presidente Ronald Reagan di disporre la protezione delle navi e dei in servizio nel Golfo Persico, 94 voti a favore

De Cuellar

e nessuno contrario. I senatori approvato la mozione proposta dal capogruppo di minoranza, il repubblicano Bob Dole.

Un nuovo piano di pace, elaborato dal segretario generale delle Nazioni Unite, Perez de Cuellar, per porre fine al conflitto tra Iran e Iraq, ed articolato in nove punti, prevede un cessate-il- e l'invio di osservatori internazionali a controllare la tregua. Il piano prevede anche una inchiesta che accerti le responsabilità su ha iniziato la guerra. I due stati in conflitto hanno due settimane di tempo per rispondere al piano elaborato il 15 ottobre.

Per il secondo giorno consecutivo, le autorità irachene hanno annunciato di avere colpito una petroliera al largo della costa iraniana, con un attacco aereo. L'agenzia ufficiale di informazione irachena *Ina* infatti ha affermato che aerei militari iracheni hanno «*colpito con precisione ed efficacia*» un altro «*grosso bersaglio navale*». Secondo un portavoce militare iracheno l'obiettivo è stato colpito alle 20 locali (le 19 in Italia) e gli aerei sono quindi ritornati indenni alla base. Né l'attacco di martedì né quello di ieri hanno però trovato conferma presso fonti neutrali che lavorano nel Golfo Persico.

Frattanto il dragamine belga *Breydel* — che fa parte della squadra belgo-olandese in nella base di Gibuti — è stato vittima di una avaria prima di entrare in porto ed è entrato in collisione con l'unità gemella *Borsesse*.

Ne ha dato notizia nella serata di ieri la radio belga, in una corrispondenza da Gibuti, precisando che la collisione non ha avuto conseguenze di rilievo e che il guasto sul *Breydel* è stato riparato. E' la seconda volta nel corso del viaggio che il *Breydel* subisce un'avaria: già all'inizio della navigazione infatti, al largo del Portogallo, una delle due eliche del dragamine aveva dovuto essere riparata in mare.

Il *Breydel* è stato varato negli Usa nel 1955 ed è la più vecchia delle unità inviate nel Golfo. Il *Borsesse* è stato varato nel 1956.

La radio belga ha segnalato «*condizioni di disagio*» sui due dragamine, a causa del caldo: gli impianti di aria condizionata sono stati installati sulle due unità all'ultima e solo in due di comando. A bordo delle due unità inoltre si «*denuncia determinato dalla mancanza di notizie sugli sviluppi della missione*».

Rivelazioni (ad processo per truffa) su un piano messo in atto dalla Cia

ANCHE IL KUWAIT COINVOLTO NELL'IRANGATE

«Strani mediatori» tentativi di contattare i moderati iraniani

WASHINOTON — Mario Gensi, un funzionario della «Kuwait Airways» accusato dalla sua compagnia aerea di essersi appropriato indebitamente di due milioni e mezzo di dollari, ha testimoniato davanti ad un tribunale di Washington di stato dalla «Cia» con il compito di stabilire contatti segreti con elementi moderati del governo iraniano.

Le sue affermazioni non sono state fino a questo momento confermate da prove certe, ma tutto lascia presagire che un capitolo potrebbe quanto prima aprirsi nello scandalo dell'Irangate.

Gensi — che venne arrestato a Londra nello agosto — ha affermato di stato avvicinato da «alti funzionari» del governo americano e messo in contatto con un dirigente della Cia (di cui non ha voluto fare il mentre lavorava a Washington come direttore delle vendite per la «Kuwait Airways».

ha detto di aver creato insieme Habib Moallem, un iraniano in esilio, una compagnia commerciale come copertura per i tentativi di entrare in contatto con elementi moderati in Iran. Ha aggiunto avuto in tale periodo, il 1983, «almeno incontri» con funzionari della Cia.

L'ex-dirigente della «Kuwait» è stato accusato dalla compagnia di aver prelevato 2,5 milioni di dollari (oltre tre miliardi di lire) dalle casse della compagnia versando il denaro in conto «American Security Bank» intestato alla «Kuwait Airways» ma in realtà controllato da Gensi.

I legali della «Kuwait» hanno dipinto Gensi come un sensale ricerca continua di contatti con d'affari mediorientali o con politici americani che avrebbe attinto al conto della compagnia aerea finanziare le sue speculazioni private.

Gensi sostiene di essere stato utilizzato dalla «Kuwait» accompagnatore per le frequenti visite negli Stati Uniti membri della famiglia reale Kuwait e dei funzionari di governo.

Fra i compiti, l'ex-funzionario, figura anche quello «procurare prostitute ai ministri del governo del Kuwait in visita negli Stati ed ottenere posti nelle più prestigiose università americane per i principi reali».

Gensi afferma di essere autorizzato la fine del 1980 ad aprire il conto alla «American Security Bank» dallo stesso ambasciatore del Kuwait Khalid Jaffar come «meccanismo di recupero delle personali» affrontate dal funzionario nelle sue «cortesie» ai membri della famiglia reale del Kuwait in negli Stati Uniti.

Gensi ha aggiunto essere implicato in un altro progetto con la Cia: il tentativo di persuadere il governo della Sierra Leone a permettere agli Stati Uniti di costruire nel Paese una stazione per la sorveglianza dei movimenti dei satelliti sovietici.

La stazione avrebbe dovuto sostituire una analoga esistente in Liberia che gli Stati Uniti temevano di dover perdere a causa di un colpo di Stato in tale Paese.

La testimonianza di Gensi è la prima indicazione — se convalidata dai fatti — che il Kuwait potrebbe aver giocato un suo ruolo tentativi americani di stabilire contatti le moderate in Iran.

Tali operazioni sarebbero inoltre avvenute almeno anno prima delle prime aperture agli iraniani finora ammesse, nelle testimonianze sulla vicenda Irangate, dall'ex-consigliere per sicurezza nazionale Robert McFarlane.

DUE MILIARDI ALLA LOTTERIA

Londra. Elaine e Tommy McDonagh vinto alla lotteria più di due miliardi

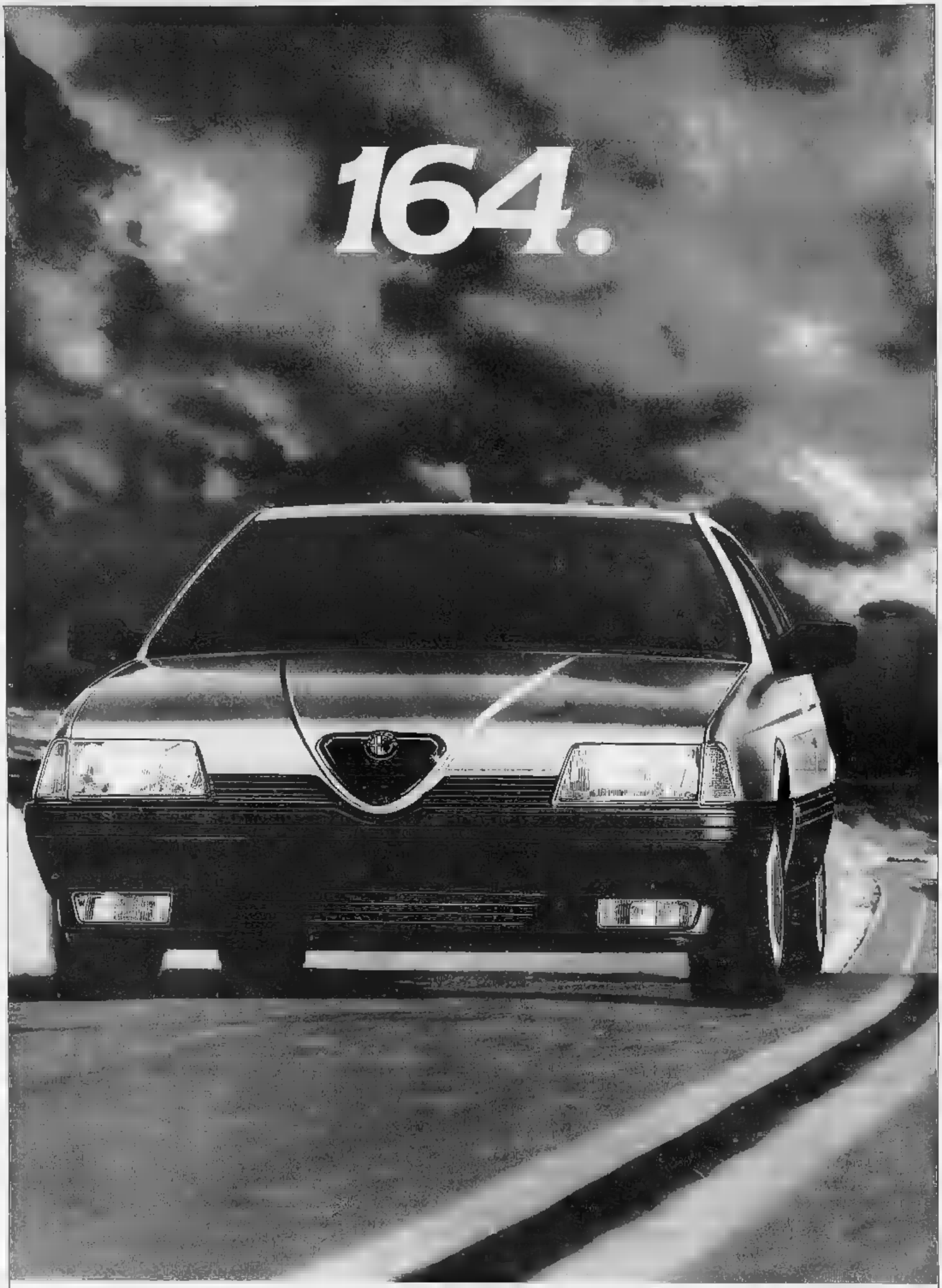

3.0 V6: 2959 cm³, 6 cilindri a V, 138 kW/192 CV DIN, oltre [redacted]

T.SPARK: 1962 cm³, doppia accensione, [redacted] kW/148 CV DIN, oltre 210 km/h

TD: 2500 cm³, turbodiesel, [redacted] kW/117 CV [redacted], 200 km/h

ALFA ROMEO

L'ARBITRO «AIUTA» LA JUVE A NON RIALZARE LA TESTA

I bianconeri dominati dal Panathinaikos nel primo tempo si scuotono nella ripresa, il direttore di gara «amico» di Rush annulla un gol di Magrin e non concede un rigore a Laudrup.

De Agostini al tiro in attacco

Laudrup contrastato da Vasvatoulas

DAL NOSTRO INVIATO

ATENE — Ancora una serata maledetta ad Atene. Stesso stadio, stesso punteggio finale la differenza, rispetto alla partita l'Amburgo, che questa volta lo 0-1 risultato che non compromette il cammino della Juventus in coppa. Ma rabbia e delusione sono paragonabili a quelle del 28 maggio perché la sconfitta punisce in maniera la squadra di Marchesi, pugnalata alle spalle un arbitro che non ha saputo tenere la partita, permettendo che troppe volte scatenasse la rissa.

Sulla rudezza dei Panathinaikos non c'erano dubbi. Due anni fa ne aveva fatto spese Torino, ieri sera toccato alla Juventus il gioco intimidatorio di una squadra tecnicamente inferiore, cui dunque solo l'arma dell'agonismo per mettere difficoltà i bianconeri.

E così fin primi . Già al 3', lo stopper Kalitzakis ha martirizzato Rush, colpendolo con violenza alla caviglia sinistra e provocando contravanti una forte contusione con distorsione. A quel punto sarebbe che l'arbitro Bridges il difensore per riportare subito la calma in campo. Invece direttore di è dimostrato davvero concittadino (alla faccia dei sospetti della vigilia) e lasciando ha fatto degenerare la partita.

Pochi istanti dopo infatti ecco un brutto di Mauro su Rocha, un'entrata che il giocatore ha definito «involontaria», ma che è servita ad avvelenare ancora di più il clima della partita. Risultato: dodici punti di sutura all'argentino e bagarre più sfrenata sul campo. che perché nel frattempo Panathinaikos aveva segnato con Sacavakos (guarda caso, proprio nella maledetta porta) e la Juve si trovava dover inseguire, ma al tempo stesso a tentare di tenere a bada avversari che sembravano assatanati e non contenti del vantaggio ottenuto.

I greci colpivano anche un palo, dimostrando di poter affondare i colpi cuore una difesa juventina inutilmente richiamata da Tacconi ad maggiore attenzione. Infatti l'impressione destata dalla Juventus nella prima frazione gioco è stata quella una squadra troppo spesso in balia o grado imporre il proprio gioco, di liberarsi dalla morsa in cui il Panathinaikos la serrava.

Completamente diversa la ripresa. un Panathinaikos che mostrava la corda e la Juventus finalmente più libera una reazione minimamente orgogliosa. Ma a questo punto è stato l'arbitro a sostituirsi ai greci nel tentativo fermare Juventus. Ovviamente non dubbi sul fatto che il signor Bridges abbia sbagliato buona fede, ma i suoi errori sono stati così grossolani impedire ai bianconeri di agguantare un pareggio che, a quel punto, non sarebbe stato immeritato.

Prima ha sorvolato una «cintura» in area ai danni di Rush; poi ha annullato gol calcio di punizione a Magrin, per un dubbio e comunque ininfluente fuorigioco Mauro; infine ha completato l'opera negando un rigore per atterramento di Laudrup. Bonipertl era furente: «Ci *mille modo di perdere una partita* — ha detto prima della partenza da Atene —. *Errori esecuzione, sbagliati di soffio. Tutto è possibile. Ma quando ci battuto perché un arbitro ti quello che spetta. difficile farsi una ragione analizzare con calma la situazione*».

Bonipertl non sbaglia. Comunque sia, anche questa volta la Juve è riuscita a raccogliere una vittoria in trasferta. Ha dato segni di ripresa, lottando grande determinazione (tranne che nel primo tempo tutto da dimenticare) ma ha anche confermato i noti disagi di impostazione della manovra, difetti che vengono a galla insistenza. Anche la difesa accusa battute a vuoto. Deludente soprattutto prova di Tricella.

Le migliori a centrocampo, le hanno offerte De Agostini, incontenibile protagonista, e in parte anche Magrin non più spaurito interprete di un ruolo che non sembrava fare lui. Lo dimostrano le giocate che l'ex atalantino ha tentato (anche palo di laser a lungo raggio) ed anche vigoria interventi l'avversario, che hanno messo in luce insospettate doti di lottatore.

Il rendimento Rush va giudicato in base al margine di movimento che gli hanno concesso i ravvidi difensori ateniesi. Ha subito infatti decine falli, limen per arrendersi all'atteggiamento intimidatorio del suo avversario diretto. Anche lui comunque ha avuto clamorosa palla-gol assist di Magrin, ha fallito l'occasione facendosi ingenuamente anticipare dal «libero» Mavridis. Meglio Laudrup, che è riuscito ad aggirare le pedate dei greci e stato di gran lunga il bianconero più pericoloso. mancato ancora una l'appuntamento gol, ma la sua splendida condizione è una garanzia per il futuro della Juve.

Futuro che si chiama Inter. Domenica la sfida con squadra di Trapattoni reduce anch'essa da una sconfitta, ben più umiliante, in coppa. In attesa rivincita con il rude Panathinaikos (sulla possibilità di superare il turno nessuno dei bianconeri ha dubbi), ecco una partita che, anche un po' avvilita, dovrebbe assicurare spettacolo ed emozioni. E la Juve spera meno violente di quelle ateniesi.

Fabio Vergnano

CHE COLPO DA SOLITI IGNOTI IN CASA DELL'INTER MILIARDARIA

COPPA DEI CAMPIONI

Detentore: PORTO (Por) - Finale: 25 maggio 1988 a Stoccarda

OTTAVI DI FINALE		And.	Rit.
Neuchatel Xamax (Svi)	- Bayern Monaco (Ger)	2-1	4/11
Real (Spa)	- Porto (Por)	2-1	4/11
Lillestroem (Nor)	- Bordeaux (Fra)	0-0	4/11
Aarhus (Dan)	- Benfica Lisbona (Por)	0-0	4/11
Glasgow Rangers (Sco)	- Cornik Zabrze (Pol)	2-1	4/11
Sparta Praga (Cec)	- Anderlecht (Bel)	1-2	4/11
Rapid Vienna (Aut)	- Psv Eindhoven (Ola)	1-2	4/11
Steaua Bucarest (Rom)	- Omonia Nicosia (Cip)	3-1	4/11

COPPA DELLE COPPE

Detentore: AJAX (Ola) - Finale: 11 maggio 1988 a Strasburgo

OTTAVI DI FINALE		And.	Rit
Vllazna Shkodra (Alb)	- Rovaniemi (Fin)	0-1	0/11
Ofi Heraklion Creta (Grc)	- ATALANTA (Ita)	1-0	0/11
L'Aja (Ola)	- Young Boys Berna (Svi)	2-1	4/11
Real Sociedad (Spa)	- Dynamo Minsk (Urs)	1-1	0/11
Kalmar Ff (Svc)	- Sporting Portugal (Por)	1-0	0/11
Amburgo (Ger)	- Ajax Amsterdam (Ola)	0-1	4/11
Malines (Bel)	- Saint-Mirren (Sco)	0-0	0/11
Olympique Marsiglia (Fra)	- Hajduk Spalato (Jug)	rinv.	0/11

COPPA UEFA

Detentore: GOETEBORG (Sve) - Finali: il 4 e il 18 maggio

SEDICESIMI FINALE		And	Rit
Dundee United (Sco)	- Vitkovice (Cec)	1-2	4/11
Spartak Mosca (Urs)	- Werder Brema (Ger)	3d/10	4/11
Brondby (Dan)	- Sportul Studentesc (Rom)	2-0	4/11
INTER (Ita)	- Turun Palloseura (Fin)	0-1	4/11
Vitoria Guimaraes (Por)	- Beveren (Bel)	1-0	0/11
MILAN (Ita)	- Español Barcellona (Spa)	0-2	4/11
Wismut Aue (Ddr)	- Flamurtari Vlora (Alb)	1-0	0/11
Aberdeen (Sco)	- Feyenoord (Ola)	2-1	4/11
Chaves (Por)	- Honved Budapest (Ung)	1-2	4/11
Utrecht (Ola)	- VERONA (Ita)	1-3	4/11
Borussia Dortmund (Ger)	- Velez Mostar (Jug)	3-0	4/11
Barcellona (Spa)	- Dynamo Mosca (Urs)	2-0	4/11
Tolosa (Fra)	- Bayer Leverkusen (Ger)	1-1	4/11
Panathinaikos	- JUVENTUS (Ita)	1-0	0/11
Stella Rossa Belgr. (Jug)	- Bruges (Bel)	3-1	4/11
Victoria Bucarest (Rom)	- Dynamo Tbilisi (Urs)	oggi	4/11

Milano — Quella di ieri sera doveva grande Alto che contro i finlandesi avrebbe dovuto mettere a segno con tutta tranquillità suo gol europeo numero 35 che gli avrebbe consentito uguagliare il record di Altafini e pregustavano il invece l'Inter è crollata sotto i colpi dei dilettanti venuti dal Nord e ha per rete a dallo universitario economia Antonen all'11' del primo tempo con un tiro al volo da 20 metri.

Una prova quella interisti che tutta la partita sono riusciti a tirare solo volta in porta se si esclude tentativo in rovesciata nel finale da parte di Ciocci che ha mandato la palla a colpire la base del palo alla destra del portiere. Era dal 1979, partita il Borussia persa ai tempi supplementari per 2 a 3, l'Inter non veniva battuta suo campo in confronto europeo.

Nessun nerazzurro, e qualcuno dimostrare grinta forzata sul campo, ha meritato la sufficienza. I peggiori risultati volta Scifo e che non sono mai stati capaci di fare neppure un tiro per le punte, entrambi sovrastati dalla prestanza fisica degli avversari: solo passaggi laterali brevi, mai un'apertura alle fasce e continua ricerca di dribbling sempre perdenti.

Un gradino più sotto, se possibile, Baresi, Mandorlini i quali neppure una volta stati capaci di andare sul fondo e crossare per le punte si sono visti sempre in affanno nei recuperi.

Di Alcobelli e Serena inutile parlare: il primo si dilungato in dribbling inutili, il condo non mai riuscito a conquistarsi pallone a sfuggire alla marcatura dell'avversario. Anche Passarella e Piraccini hanno dato mano a far crollare la squadra contribuendo a sprecare e a sbagliare tutto quanto fattibile. L'argentino, inoltre, irritato per il Scifo voleva anche a calciare qualche punizione dal limite che il compagno non riusciva a centrare lo specchio della porta avversaria piuttosto che cedergli l'incarico calciava subito quando la barriera non ancora a posto depositando facili palloni fra le braccia del portiere.

Una serata negativa quella dell'Inter e dell'arbitro che, richiamato dal guardalinee per un pugno a gioco fermo dato dal terzino Heikkinen a Serena, limitava ammonirlo invece di espellerlo. Poi c'è stato anche l'infortunio a Ferri, costretto a lasciare il al 24' del primo tempo per una alla caviglia destra rimpiazzato dal giovane Calcaterra, buon marcatore ma tutto incapace di appoggiare i compagni in fase offensiva.

Mancava anche Fanna, bloccato dal riscaldarsi un vecchio malanno alla gamba sinistra, ma pensiamo che anche con lui in campo la musica non cambiata perché è tutta la squadra che ha giocato male.

Ovvia la reazione dei tifosi che alla fine hanno salutato i ai grido «*Buffoni, buffoni*» e hanno insultato a lungo anche il presidente Pellegrini invitandolo ad andarsene. Trapattoni, choccato da quanto appena visto in campo, nel dopopartita non riusciva a trovare i motivi della figuraccia appena terminata. «Capisco i tifosi e mi spiace per — diceva il tecnico — *ma non riesco a capire cosa : la squadra senza idee e sbagliato molto, quello che più mi preoccupa che i miei giocatori non si risparmiati: hanno corso moltissimo, ma senza mai concludere nulla di buono. Anche contro il Basiktas a San Siro abbiamo un gol a freddo poi siamo rifiatare e fare tre gol oltre aver creato molte altre ieri dopo la rete di Aaltonen siamo crollati e non siamo più stati capaci riprenderci*».

Nino Sormani

azione e, sopra, un tra Nobile e Suominen

Salone
LA STAMPA
Via 80 - Torino
Telefoni 534.914

Edicola Internazionale
Da lunedì a sabato: 6-19,30
Domenica: 6-12

INFORMITALIA
ISTITUTO NAZIONALE INFORMAZIONI
CONTROLLI - INDAGINI - INFEDELTA' - ESITO ASSICURATO
Corso Vittorio Emanuele II, 107 - Tel. 511.024 - 538.682 - Torino

9° expo fuoristrada
LA PIU' COMPLETA RASSEGNA EUROPEA DI FUORISTRADA
TORINO ESPOSIZIONI 17-25 OTTOBRE
FERIA

Su con la vita!

Fino al 31 ottobre la tua vecchia auto o il tuo vecchio furgone valgono fino a

1 milione e mezzo

e se valgono di più li supervalutiamo

La vostra auto è sul viale del tramonto? Il vostro vecchio furgone ha l'età della pensione? Su con la vita, è un momento magico: fino al 31 ottobre infatti, il vostro usato vale minimo 1 milione per passare ai piaceri di guida della Uno e della Panda o alle soddisfazioni economiche di un 900 E o di una Panda Van. L'offerta minima sale a 1 milione e mezzo se sceglìete Ritmo, Duna, Regata, Croma, oppure Fiorino o Ducato. Buone notizie anche per chi passa alla 126: 500.000 lire anche per lui! Insomma: qualunque sia [redacted] tipo o la marca del vostro usato, in qualsiasi condizione si trovi, purchè regolarmente immatricolato, fino al 31 ottobre è denaro contante per passare [redacted] una nuova auto o veicolo commerciale Fiat da scegliere tra tutti quelli disponibili per pronta consegna. Questa speciale offerta non cumulabile vi attende presso tutti i Concessionari e le Succursali Fiat. Vi sembra il caso di aspettare ancora?

FIAT

È UN'OFFERTA DI CONCESSIONARI E SUCCURSALI VALIDA SU TUTTE LE VETTURE E I VEICOLI COMMERCIALI FIAT

ECONOMICI

20. Domande affitto

RECETTO [illegible] Tel. 540 468

PER [illegible]

PROFESSIONISTA [illegible]

21 Offerte affitto

A.A. [illegible] Telefonare 011 540 347

A. ABBIAMO [illegible] Tel. 334 026

A. AFFITTASI [illegible] Tel. 630 6463

A. VIA [illegible] Sogim 446 453 - 447 2377

A [illegible] Telefonare 553 815

ABBIAMO [illegible] Tel. 757 264

AFFITTANSI [illegible]

AFFITTASI [illegible]

AFFITTASI [illegible]

AFFITTASI [illegible]

AFFITTASI [illegible]

AFFITTASI [illegible]

AFFITTASI [illegible]

AFFITTASI [illegible]

AFFITTASI [illegible]

AFFITTASI [illegible]

AFFITTO [illegible]

AFFITTO [illegible] Tel. 553 815

AFFITTO [illegible]

ATTICO 5 [illegible]

BARRIERA [illegible]

CENTRALE [illegible]

CENTRO CASA [illegible]

CORSO [illegible]

CORSO [illegible]

CORSO [illegible]

CROCETTA [illegible]

DOMUS AMMINISTRAZIONI [illegible]

EDILCASE [illegible]

IN [illegible]

LUCIANA VOLA [illegible]

MEDIAZIENDA [illegible]

MEDIAZIENDA [illegible]

MEDIAZIENDA [illegible]

MEDIAZIENDA [illegible]

MONCALIERI [illegible]

REGINA [illegible]

AFFITTA [illegible]

STUDIO CODONI [illegible]

TORINO [illegible]

UFFICIO [illegible]

VIA [illegible]

VIA [illegible]

VIA [illegible]

VIA [illegible]

VIA [illegible]

VIA [illegible]

VIA [illegible]

VIA [illegible]

VILLA [illegible]

VUOTO [illegible]

VUOTO [illegible]

ZONA [illegible]

24 Mobili, arredi

ATTENZIONE [illegible]

36 Nautica

JOHNSON [illegible]

45 Ville, app., cascine per vacanze, acq.-vend.

A.A.A.A. [illegible]

A.A.A. [illegible]

A.A.A. [illegible]

A.A.A. CINTURA [illegible]

A.A.A. VILLA [illegible]

A.A. LANZO [illegible]

A. VENDO [illegible]

A [illegible]

A [illegible]

ACQUISTASI [illegible]

ACQUISTASI [illegible]

ACQUISTO [illegible]

ACQUISTO [illegible]

ACQUISTO [illegible]

AFFARONE [illegible]

(continua)

QUESTO ANNUNCIO PUBBLICITARIO NON COSTITUISCE SOLLECITAZIONE AL PUBBLICO RISPARMIO [redacted]' OFFERTA DI PUBBLICA SOTTOSCRIZIONE DI QUOTE DEL FONDO PROFESSIONALE. GLI UNICI DOCUMENTI CUI [redacted] RIFERIMENTO PER LE SOTTOSCRIZIONI DEL FONDO PROFESSIONALE SONO I PROSPETTI INFORMATIVI [redacted] CUI [redacted] HA AUTORIZZATO IN DATA 9 LUGLIO 1987 LA PUBBLICAZIONE MEDIANTE DEPOSITO PRESSO L'ARCHIVIO PROSPETTI AI N. 740/76/D E 741

UNA STORIA SU CUI INVESTIRE.

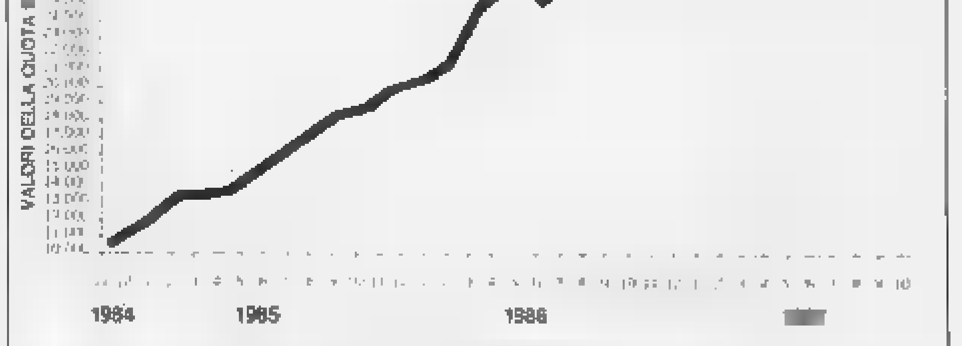

Il grafico [redacted] è indicativo dell'andamento futuro [redacted] Fondo

E' la storia del Fondo Professionale: il Fondo nasce nel novembre 1984 per iniziativa di 10 professionisti del mercato azionario. Il Fondo Professionale ha dimostrato le sue qualità sia nel breve che nel medio periodo.
Ha infatti saputo sfruttare al meglio la lunga galoppata della Borsa, raddoppiando il valore della sua quota in soli 13 mesi; ma soprattutto ha saputo mantenere un andamento positivo anche quando il mercato azionario arretrava.
Forte del suo passato, il Fondo Professionale promette continuità nella gestione, che ancora oggi si avvale della consulenza dei dieci fondatori.
Investire nel Fondo Professionale è molto semplice: i consulenti di Finanza & Futuro e gli sportelli di trenta Banche in tutta Italia sono [redacted] Vostra disposizione.
Questa è la storia del Fondo Professionale, una storia da leggere [redacted] da raccontare, ma, soprattutto, una storia su cui investire.

FONDO PROFESSIONALE

GRUPPO
FINANZA & FUTURO

AVVERTENZA: L'ADEMPIMENTO DI PUBBLICAZIONE DEL PROSPETTO NON COMPORTA ALCUN GIUDIZIO DELLA COMMISSIONE NAZIONALE PER LE SOCIETÀ E LA BORSA SULLA OPPORTUNITÀ DELL'INVESTIMENTO PROPOSTO [illegible]

IL MILAN S'E' RIDOTTO A UN POVERO DIAVOLO

C'è chi pensa che la vecchia guardia rossonera abbia sabotato Sacchi a causa di scelte tecniche non gradite. Ma la disfatta subita ad opera dell'Español sembra trovare la spiegazione più esauriente nell'apporto nullo dei costosissimi stranieri della squadra

DAL NOSTRO INVIATO

LECCE — Martedì sera, alla vigilia della partita, Gullit era scomparso dal «ritiro» del Milan. Era già successo nella precedente visita dei rossoneri in terra di Puglia ma «trecentina» era prudentemente finito al cinema a vedere James Bond con Virdis ed il massaggiatore. Stavolta è scomparso per conto proprio con gran allarme da parte dello *staff* milanista: intrecciarsi di telefonate, inchieste, invocazioni. Un'avventura amorosa? Chissà.

Gullit è ricomparso abbastanza presto per sgombrare ogni illusione: a chi gli chiedeva dov'era stato, rispondeva con un sorriso.

Il guaio per il Milan è che ieri l'ha cercato vanamente anche in campo. Tutti a lanciargli palloni perché il ragazzo del Suriname andasse ad arpionarli e a cacciarli in consuetudine

Un'incursione di Gullit in spagnola. L'olandese ha mancato una ghiotta occasione-gol

Forse il cuore di Gullit era rimasto accanto a quello della fanciulla per la quale si è infiammato; forse Gullit è incappato nella classica giornataccia che, coincidenza, ha preso per il verso tutti i rossoneri. Il guaio è che ha preso per il bavero anche i 30 mila tifosi giunti da ogni parte d'Italia (targhe di Genova, Latina, Macerata, Teramo) e che alla fine si sono sfogati con i fischi mentre lo spogliatoio del Milan invocando Capello e un rigore della guardia sulla panchina.

Berlusconi era molto lontano, a Parigi, per curare la sua creatura televisiva che al pari di quella calcistica non sta andando bene nonostante le amorose intenzioni di miliardi.

«*In campo vanno i giocatori non l'allenatore* — sbotta Clemente, allenatore dell'Español — *Cosa interessa a Berlusconi scritto che Gullit sia costato 30 miliardi di lire? Ha dimostrato che un buon giocatore può benissimo controllarlo ed impedirgli il gol. Ora il problema è ripetersi a Barcellona ma cercheremo di farlo anche perché nella gara di ritorno potremo prenderci il lusso di difenderci ed attaccare in contropiede, cosa che ci è abbastanza gradita come abbiamo dimostrato a Lecce*».

Sacchi ha cercato la calma, ha reagito con disinvoltura anche alle domande più indiscrete ma è apparso in difficoltà al punto che ha difeso a spada tratta anche il giocatore che gli ha praticamente scombussolato la difesa, ovvero Bianchi.

Privilegiando l'ex parmigiano, Sacchi ha messo praticamente una bomba davanti a Giovanni Galli: Maldini è apparso insicuro come *stopper*, Baresi praticamente nullo «libero», Tassotti incostante o comunque lontano dall'abituale sicurezza.

Qualcuno ha già avanzato l'ipotesi che ci sia rottura fra il tecnico e la vecchia guardia che non ha gradito la sostituzione di Filippo Galli con Bianchi. Da qui al sabotaggio vero e proprio, con una prestazione fiacca, ci passa poco. Fischieranno le orecchie al ragioniere Pulgnano?

Oggi a Milano, Van Basten sottoporrà la caviglia infortunata ad una radiografia: continua a fargli male, l'olandese potrebbe saltare l'imminente trasferta a Verona dove il Milan giocherà l'ultima parte della sua credibilità.

Van Basten ha vinto la «scarpa d'oro», massimo trofeo europeo per i cannonieri, in Italia non basta. Occorre confermare di valere quel titolo con i fatti, cioè le reti. Ieri a Lecce quando è riuscito a calciare in porta un pallone, con N'Kono ben piazzato al centro della porta, qualcuno ha sbottato: «*Da quante settimane Van Basten non chiamato in causa un portiere?*».

Purtroppo per il Milan non è una battuta ma la realtà. Quando il rendimento di uno non raggiunge il massimo del potenziale, sarebbe già il contributo dell'olandese dopo le belle prove di quest'estate. Maren intatta, proprio come il Milan di Sacchi. Che abbia la stessa malattia?

Giorgio Gandolfi

IL VERONA E' PROMOSSO IN OLANDA E PROMETTE DI RESTARE IN EUROPA

DAL NOSTRO INVIATO

UTRECHT — Elkjaer si è inceppato, dopo sette partite consecutive; ma il Verona ha messo una grossa ipoteca, pareggiando a Utrecht (1-1) sulla qualificazione agli ottavi di finale di Coppa Uefa. E la squadra di Bagnoli, in passato, non era mai riuscita a superare il secondo turno di una competizione europea. Adesso è a un passo da questo storico appuntamento, fissato il 4 novembre al «*Bentegodi*». La battaglia di ieri sera ha visto il Verona maturo per la scena internazionale, non soltanto sull'erba di casa dove ha già dato ampie dimostrazioni della sua caratura. Non è riuscito a vincere, pur essendo passato per primo in vantaggio al 44' con un preciso colpo di testa di Berthold su corner di Volpecina.

Non è riuscito a vincere anche perché l'Utrecht ha immediatamente reagito segnando allo scadere del tempo con Van Ginkel. Ma soprattutto perché ai gialloblù è mancato il addirittura colpo vincente, il colpo del k.o. Le occasioni hanno costruite ma lo stesso Berthold ne ha mancata favorevole, come Volpecina. Elkjaer che non è riuscito ad agganciare un pallone respinto dal portiere avversario su tiro di Volpecina.

L'ex napoletano, specialista in di è elemento di maggior spicco i suoi frequenti sganciamenti che hanno consentito Verona rifiatare e hanno costretto l'Utrecht a ripiegare, a allarmi.

I giganti olandesi hanno cercato di sfruttare il gioco aereo e in particolare i 193 centimetri di Van Loen il quale, però, non è riuscito a schiacciare pericolosamente a rete sia perché l'ottimo Giuliani sempre piazzato, perché Fontolan, per quanto di una spanna più basso, ha validamente contrastato. colpo di testa-assist Van Loen è scaturito il gol di Ginkel olandesi sono piuttosto monotoni, hanno sfruttare fasce laterali ben presidiate Volpecina e Berthold e, talvolta, di cannoneggiare in porta da media e lunga gittata. Giuliani sempre stato sul chi vive, non è mai lasciato sorprendere neppure da una bordata terribile Verrips ha deviato di punta delle sui a sette minuti fine. Insomma un Verona che ha tenuto bene il campo, ha ribattuto colpo su colpo anche alle dure, talvolta provocatorie corazzieri dell'Utrecht. Oltre a Giuliani, Volpecina e Berthold, sono piaciuti Iachini, un libero d'emergenza si conferma un *jolly*.

Di Iachini ne avrebbe avuto bisogno il centrocampo, ma l'ex ascolano ha fatto in il dovere anche battitore nonostante la sua bassa statura. Proficuo il lavoro di regia di Di Gennaro e quello di Verza nel cucire il centrocampo con il reparto offensivo imperniato sul contropiede di Pacione, attivissimo, e di Elkjaer che non è riuscito mai a rendere pericoloso pur effettuando un lavoro e sacrificio, a beneficio della squadra.

Bagnoli assolve Elkjaer: «*Sapevo che sarebbe rimasto isolato, ricevuto pochi rifornimenti, ma si è dato da fare. Meglio di così non poteva andare. E' stato più duro del previsto, anche che con il Feyenoord avevano nascosto qualcosa. Ho avuto ragione*». Bagnoli è molto esigente il Verona perché sa di avere una squadra di notevole potenziale: «*Potremmo giocare di più sul piano tecnico ma evidentemente gli avversari ce l'hanno consentito fino a un certo punto. Dovremo ancora stare attenti nella gara di ritorno perché gli olandesi pericolosi e bene organizzati*».

Durante conferenza-stampa congiunta con Berger, c'è stato un piccolo «*cantrino*» tra i tecnici. Berger, ad un certo punto, dopo aver elogiato il Verona, ha detto che l'arbitro «*ha fischiato... fino alla fine*». E Bagnoli ha replicato: «*Il vostro gol, però, l'avete segnato a tempo scaduto*».

Berger elogiato anche l'Utrecht che dopo il gol Berthold ha perso la «*C'eravamo una situazione davvero pericolosa, se non recuperavamo subito potevamo perdere. invece, qualche rimasta di passare il turno la conserviamo e lo dimostreremo a Verona*».

Elkjaer riesce a schiarire sulla sua astinenza. «*Vorrà dire che riaprirò domenica, con il Milan di Gullit, nuovo ciclo*». Il danese non ha ricevuto rifornimenti e non poteva da solo procurarsi dei palloni utili per andare a rete. Quel pochi che ha avuto non li ha tradotti in azioni pericolose. Comunque rimane l'uomo punta del Verona, l'uomo che risolvere da solo una partita.

Bruno Bernardi

Una fase della partita pareggiata dal Verona a Utrecht

GRAN/TURISMO.

Rover rilancia il fascino della Gran Turismo con un'auto dalle caratteristiche di lusso e potenza assolutamente uniche.

Rover 820 Sterling, 2000 cc, sedici valvole, Twin Cam, iniezione elettronica Multipoint, 140 cavalli di potenza, velocità superiore 205 all'ora.

Tutta l'esperienza tecnica inglese al servizio di una raffinatissima meccanica.

Passo lungo per il massimo comfort di marcia, sospensioni con barre antirollio.

Quattro freni a disco, anteriori autoventilanti, tramoggia anteriore, servosterzo progressivo, cerchi in lega.

Microprocessori e sensori a filo caldo per la gestione ed il controllo delle fasi del motore, dei tempi di apertura degli iniettori e della quantità di carburante immessa.

Il massimo della potenza, nel massimo del lusso: radica di noce, volante in pelle. A richiesta, sellería in cuoio Connolly, aria condizionata, tetto apribile.

La perfetta amalgamazione dell'abitacolo fa come giusto complemento la predisposizione HI-FI 4 altoparlanti e 2 tweeters.

Chiusura centralizzata con telecomando, quattro alzacristalli elettrici, sedile di guida regolabile in altezza e sul supporto lombare, sedili posteriori regolabili, lavatergifari.

Viaggiare "gran turismo", con alta potenza ai vertici delle 2000 aspirate, nella tradizione di raffinatezza che da sempre è retaggio Rover.

Rover 820 SI, 2000 cc, L. 25.796.000 IVA inclusa f.co Concessionario. Rover 820 Sterling 2000 cc, L. 27.942.000 IVA inclusa f.co Concessionario. Rover 825 Sterling 2500 cc, 6 cilindri a V, 24 valvole, 173 CV, 215 Km/h, L. 45.719.000 IVA inclusa f.co Concessionario.

LA TRADIZIONE ALL'AVANGUARDIA.

ROVER 2000 cc/16 valvole.

Centro Commerciale

Lagrange 15

6 Piani di Festa

Via Lagrange 15

TORINO (PALAZZO "LA RINASCENTE") - ORARIO CONTINUATO - AUTOPARKING

Polemiche nell'hockey su prato

I PEGGIORI SONO STATI GLI ARBITRI

Il Tiger Cus Torino ha rischiato di essere beffato nel giro di pochi minuti: un gol annullato, un rigore contro e un giocatore espulso

Il Tiger Cus Torino ha chiuso [illegible] molte recriminazioni il doppio turno del campionato di hockey su prato disputatosi lo scorso fine settimana. La partita di sabato con la Casa Rurale di Roma, infatti, è [illegible] largamente influenzata dal comportamento degli arbitri, che hanno finito per innervosire i giocatori [illegible] entrambe le squadre.

Il Cus, in particolare, ha rischiato di essere beffato in modo quasi crudele.

Nel giro di pochi minuti, a [illegible] del primo tempo, la squadra torinese si è vista infatti annullare un gol, assegnare un rigore contro ed espellere un giocatore.

Rimasta in dieci ed in ritardo di un gol, la formazione di Roberto Picco ed Alfredo Serra ha continuato a giocare palesemente in preda [illegible] nervosismo, concretando soltanto all'ultimo istante una supremazia di gioco apparsa evidente. 1-1, quindi, con molte proteste e anche molta paura.

Senza [illegible], invece, l'incontro di domenica con i campioni d'Italia della Roma. [illegible] il risultato finale, con poche emozioni [illegible] entrambe le parti.

Due sconfitte, invece, per il Villar Perosa. Rupe[illegible] sia dalla Roma (2-0), sia [illegible] nettamente dall'H.C., la terza formazione capitolina in [illegible] sa nel massimo campionato di hockey.

Poca fortuna per [illegible] piemontesi anche in serie A 2, dove, delle quattro corregionali ha vinto soltanto il Novara, in casa con il Cus Genova.

Le Pagine Gialle, brillantissime nei tre turni iniziali, sono caduti a Rovigo [illegible] fronte all[illegible] Libertas.

La domenica dell'hockey si è completata con le due partite valevoli per la serie A femminile: la Lorenzoni [illegible] battuto in casa la [illegible] per 2-1, il Villar Perosa ha perso per 3-0 a Cagliari [illegible] l'Amsicora.

RISULTATI — **Serie A 1 (3ª giornata):** Cus Bologna-Amsicora 2-3; Villafranca-Amatori 0-0; Villar Perosa-Roma 0-2; Cus Torino-Casa Rurale 1-1; Cernusco-H.C. Roma 2-2;

4ª giornata: Cus Bologna-Amatori 2-0; Villafranca-Amsicora 0-2; Villar Perosa-H.C. Roma 0-2; Tiger [illegible] Torino-Roma 0-0; Cernusco-Casa Rurale 2-0.

CLASSIFICA: Amsicora p.ti 8; Roma 6; Cernusco e Cus Bologna 5; Tiger Cus Torino 4; H.C. Roma, Villafranca e Villar Perosa 3; Casa Rurale 2; Amatori 1.

Serie A 2, girone Nord (3ª giornata): Libertas Rovigo-Pagine Gialle 2-0; Pilot Pen-Moncalvese 2-0; Cus Trieste-Bra 4-1; Cus Padova-Mortara 2-0; Novara-Cus Genova 2-1.

CLASSIFICA: Novara p.ti 6; [illegible] Padova, Pagine Gialle e Pilot Pen 5; Bra e Cus Trie[illegible] 4; Libertas Rovigo e Mortara 3; Moncalvese 1; Cus Genova 0; (Bra, Cus Genova, Libertas [illegible] e [illegible] Pen una partita [illegible] meno).

Serie A femminile (3ª giornata): Cus Padova-Cus Catania 0-0; Lorenzoni-Lazio 2-1; Amsicora-Villar Perosa 4-0; Casa Rurale-Aquile Nere 2-0.

CLASSIFICA: Amsicora p.ti 6; Cus Catania, Cus Padova e Lorenzoni 4; Casa Rurale 3; Lazio 1; Aquile Nere e Villar Perosa 0 (la Casa Rurale ed il Villar Perosa hanno però disputato una partita [illegible] meno).

Quattromila tifosi domenica ■ *Santo Stefano Belbo*

I DUE «RE» DEL PALLONE SI GIOCANO IL TITOLO

Berruti ha vinto la prima sfida contro Aicardi ed è favorito anche nella seconda. In caso di sconfitta, sarà necessario lo spareggio

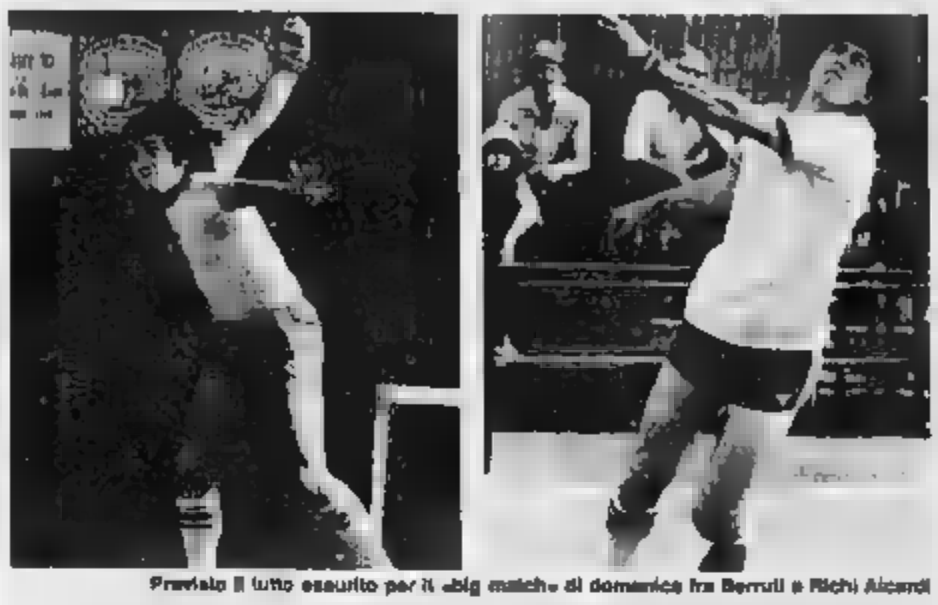

Previato il tutto esaurito per il «big match» di domenica fra Berruti e Richi Aicardi

Dal Piemonte alla Liguria, in tutte le capitali [illegible] pallone elastico, [illegible] la febbre del tifo per il [illegible] confronto tra Massimo Berruti e Richi Aicardi. [illegible] vittoria a sorpresa del ricerto campione dell'Agrifull domenica a Cuneo (gli scommettitori lo davano «fuori» agli otto giochi e hanno [illegible] così il fior di [illegible] giocatori) ha acuito al massimo l'attesa del ti[illegible] per quello che potrà fare il suo avversario adesso che il pronostico non è più dalla sua [illegible].

Domenica lo sferisterio Manzo di Santo Stefano Belbo registrerà certamente il [illegible] esaurito. Intorno alle 4 [illegible] persone, visto che domenica a Cuneo [illegible] quasi 2 mila. Sarà un incasso record, con il prezzo [illegible] biglietto che è salito per queste due finalissime a 10 mila lire.

I dirigenti della Sanstefanese sperano di battere anche il record di affluenza che per una partita [illegible] finale risale al 1976, quando i due «carissimi nemici» [illegible] e Berruti si trovarono di fronte allo sferisterio di Cuneo nella gara [illegible] spareggio [illegible] il titolo: furono venduti [illegible] biglietti, [illegible] un incasso [illegible] 11 milioni e mezzo, ma i presenti sulle gradinate erano più di cinquemila. Per la cronaca vinse Bertola dopo un'epica lotta, ma il suo avversario si rifece l'[illegible] successivo conquistando il terzo titolo della [illegible] carriera, arricchita poi con altre tre vittorie nel '78, '80 e '81.

A distanza di [illegible] anni dal suo ultimo successo, Massimo Berruti è tornato con orgoglio alla ribalta, quando tutti lo [illegible] ormai avviato al tramonto. In una stagione lunga e logorante per campioni e comprimari, Massimo ha superato indenne le eliminatorie, è entrato nel [illegible]be finale e quando ci si attendeva la [illegible] resa lui ha risposto mettendo k.o. [illegible], conquistando così il diritto a battersi con Aicardi [illegible] il titolo. Di sorpresa in sorpresa è arrivato in vista del suo [illegible] scudetto e ora tutti gli [illegible] sono puntati su di lui. Riuscirà a [illegible] domenica l'obiettivo?

La vittoria di Cuneo [illegible] detto chiaramente che il campione astigiano è in [illegible] forma, ha una squadra che lo asseconda a dovere e ha una [illegible] voglia di vincere. Berruti come sempre non fa pronostici, dice soltanto che sarebbe la [illegible] vittoria [illegible] bella; ma il clan della Sanstefanese giura che Massimo chiuderà la partita con Aicardi [illegible] domenica, senza attendere lo spareggio. Aicardi ovviamente spera nella «bella», ma domenica negli spogliatoi [illegible] Cuneo non sembrava molto convinto [illegible] questa eventualità. Qualcuno dice che Aicardi soffra dei [illegible] [illegible] finali», visto che [illegible] bene [illegible] tutta la stagione ma [illegible] perde regolar[illegible] [illegible] partite [illegible] scudetto. Lo scorso anno venne beffato nella partita decisiva [illegible] «sua maestà» Bertola e anche nei tre [illegible] precedenti non ebbe miglior fortuna.

A Santo Stefano Belbo il mancino di Treiso è chiamato a smentire ancora una [illegible] questa [illegible] fama [illegible] eterno secondo. Ma dovrà battersi al meglio delle sue possibilità, sfoderando grinta, temperamento e sangue freddo, tutte doti che nessuno ha visto nella ingloriosa partita di Cuneo.

Piero Galasco

Quante promesse non mantenute

E' UNO SPORT CHE PIACE MA NON HA PISTA

I praticanti del pattinaggio a rotelle sono addirittura costretti ad andare ad allenarsi su impianti della Lombardia

A quando il primo pattinodromo torinese? Se lo chiedono, ormai da molti anni, i pattinatori del G. S. Vittoria Torino, anche se finora hanno visto cadere nel vuoto tutte le loro richieste. *«Si parla tanto di una Cittadella dello Sport che vada ad affiancare il nuovo stadio comunale in area Continassa* — esordisce il presidente del G. S. Vittoria, Angelo D'Angelo —. *Ci auguriamo che almeno questa volta non ci si dimentichi di noi».*

La società è attiva da sei anni ai diversi livelli: dalle manifestazioni promozionali ai campionati italiani. *«Nelle nostre file contiamo atleti di valore nazionale e molti ragazzi che occupano tutto il loro tempo libero pattinando* — spiega D'Angelo — *Ed altre e noi a Torino ed immediati dintorni ci sono altre società, per un totale di 200 atleti tesserati nella sola specialità «corsa», ed un numero molto superiore di praticanti. Nonostante questo, in città non esiste uno solo pattinodromo, non potendo considerare tale nessuna delle piste nei vari giardini pubblici».*

Le legittime richieste dei pattinatori torinesi sono state ovviamente più volte presentate alle autorità competenti, ma di risultati concreti neppure a parlarne. *«In passato abbiamo avuto alcuni incontri con i vari Assessori allo Sport succedutisi negli anni, ma tutto è restato lettera morta* — ricorda il presidente del G. S. Vittoria — *Il risultato è che i simpatizzanti evitano ad avvicinarsi al nostro sport ed in particolare alle società agonistiche perché gli allenamenti sono di tipo migratorio».*

Incredibilmente, poi, il pattinaggio a rotelle torinese viene boicottato anche quando cerca di... arrangiarsi. *«Troppo spesso siamo ostacolati, quando [illegible] addirittura minacciati, [illegible] persone che mal sopportano di vedere una isola pedonale invasa [illegible] ragazzi che pattinano* — afferma D'Angelo — *purtroppo però non siamo alternativa. Il cosiddetto «anello di pattinaggio» adiacente alla piscina Colletta, in zona Vanchiglia, è meta di gite familiari, escursioni ciclistiche, «sloghi» cani ed altro ancora. I litigi sono sempre più frequenti ed a volte degenerano in [illegible] ed aggressioni. E' recentissimo il caso di un signore sessantenne, pensionato ed amante del pattinaggio, letteralmente aggredito da una zoccola signora che [illegible] ha preso a bicicletta in testa, mandandolo in ospedale».*

Quali sono, concretamente, le vostre richieste? *«A nome dei [illegible] pattinatori di corso di Torino, e delle loro famiglie, chiediamo che il pattinodromo, completo [illegible] anello stradale, pista sopraelevata [illegible] curve paraboliche e pista piana interna, sia inserito nella, speriamo, progettata Cittadella dello Sport in area Con[illegible]* — risponde Angelo D'Angelo — *questo dovrebbe anche al Piemonte un impianto simile a quelli che negli [illegible] anni [illegible] sorti, a decine, al centro-Nord [illegible] finanziamenti pubblici. L'esistenza di tale impianto attirerebbe attorno al nostro sport molti più ragazzi di quanto non succeda attualmente. Oggi, infatti, per disputare i titoli regionali [illegible] dobbiamo addirittura chiedere ospitalità ai vari impianti lombardi, sobbarcandoci trasferte onerose e disagi di ogni tipo».*

Marco Santacroce

Nella sciabola ai «regionali»

DEL «VILLA GUCINI» 7 FINALISTI SU OTTO

La nuova stagione agonistica regionale si è inaugurata nella palestra [illegible] Villa Gucini con la prima metà dei campionati piemontesi [illegible] [illegible] categoria e non classificati, il debutto e spettato agli elaboratori, una ventina in tutto, [illegible] gran maggioranza dei Club Scherma locale, tanto da ridurre la [illegible] ad un facsimile di campionato sociale, confermando la scarsa simpatia che quest'arma trova nelle altre sale d'armi.

Fra gli otto finalisti [illegible] è [illegible] inserito il solo [illegible] del Michetto, il quale si è trovato alle prese con due giovani già noti quali promettenti fiorettisti. Superato di misura Anzalone, non ha resistito (13-8) allo stancio del più fresco Angotti, che si era sbarazzato di Novellini, per poi far la stessa fine nell'assalto per il terzo posto contro Tricinoglio.

Quest'ultimo aveva dovuto sostenere due autentiche battaglie [illegible] Foggio (13-11) e con Bergadano (10-13), il quale aveva infine via libera per affrontare e travolgere in finale (10-4) l'ormai pago e provato Angotti.

Lusinghiero rilancio di partecipazione sul fioretto [illegible] iscritti), in cui sono svettati i ragazzi di Chivasso [illegible] già gli anni passati [illegible] filo da torcere ai torinesi, i quali si son dovuti accontentare del terzo posto di Braccio a spese del vercellese Schaier (10-5). Per il primato lotta in famiglia, risoltasi in favore di Roberto Croia, lanciato sulla scena dal fratello Riccardo. Ha concesso ben poco ai sucressivi avversari Novellini e Braccio (due parentori 10-3), lasciando più spazio al coniuge Bracco (10-6), pervenuto al duello conclusivo grazie ai successi su Pagura e su Schaier (10-7), vittoriosi su Pani, più efficiente nella sciabola.

Sabato pomeriggio panerella del fioretto femminile e domenica degli spadisti nell'abituale sede della Pro Vercelli.

In Coppa del Mondo «under 20» spicca la sedicenne Martina Ganassin (cresciuta alla medesima scuola mestrina di Dorina Vaccaroni) che ha trionfato a Pistoia su un quartetto di forti tedesche occidentali.

Carlo Pilogamo

I pallanotisti della Torino '81 ■ Berlino per un torneo

IN GERMANIA PER SAPERE SE SONO FORTI

Ma il problema principale resta quello della pista per gli allenamenti

BERLINO — La pallanuoto piemontese è espatriata [illegible] Germania. Non [illegible] tratta però [illegible] fuga all'estero, né tanto [illegible] di [illegible] viaggio di piacere. [illegible] atleti [illegible] Torino '81 da oggi si trovano a Berlino per partecipare ad [illegible] torneo. La manifestazione, che avrà inizio domani alle 17, rientra nell'ambito dei festeggiamenti che l'amministrazione comunale te[illegible] ha organizzato in occasione [illegible] 750° anniversario della fondazione della città.

Al torneo [illegible] presenti ben dieci squadre in rappresentanza di varie città che in qualche modo sono legate, anche solo per questioni di anzianità, a Berlino. Oltre ad [illegible] formazione locale piuttosto aggueritа, ci sa[illegible] [illegible] anche due compagini francesi, [illegible] inglesi, una svedese, una turca, una danese, una italiana, (la Torino '81, appunto) ed una jugoslava, che è la favorita.

Per i gialloblù di Mattia Aversa si tratta indubbiamente di un'ottima occasione per esportare [illegible] Germania la nostra pallanuoto, ma soprattutto per fare un po' di esperienza.

«Ci sono stati alcuni problemi [illegible] organizzare questo trasferta — commenta Aversa — *ma ora che siamo [illegible] sono soddisfatto, anche perché abbiamo l'opportunità [illegible] incontrare squadre di[illegible] e di conoscere soprattutto realtà sportive completamente differenti una dall'altra. Potremo [illegible] imparare molte [illegible] che [illegible] torneranno sicuramente utili in futuro».*

Il problema, casomai, deriva dal [illegible] che la Torino '81 non sa esattamente quale [illegible] es[illegible] il [illegible] futuro. Dopo [illegible] retrocessa dalla [illegible] [illegible] stagione, la formazione piemontese vorrebbe disputare un campionato [illegible] B ad alto livello e puntare [illegible] [illegible] promozione. Purtroppo però i giallobiu stanno incontrando numerose difficoltà [illegible] prima di iniziare il torneo. Mattia Aversa innanzitutto deve fare i [illegible] con i sempre più numerosi impegni di lavoro e [illegible] studio dei suoi ragazzi che, essendo dei dilettanti puri, devono ormai fare autentici miracoli per riuscire a conciliare la pallanuoto con tutto il resto.

Il problema più [illegible] però rimane quello di trovare [illegible] spazio per potersi allenare. Dopo [illegible] stata costretta nel recente passato a migrare [illegible] [illegible] piscina all'altra della città, usufruendo dell'ospitalità altrui per riuscire in qualche modo a svolgere l'attività. Si Torino '81 sperava, con la riapertura della piscina coperta dello stadio comunale, di [illegible] molti i problemi e di poter ritornare in quello che è sempre stato il [illegible] campo di gioco. Aversa non ha però fatto i conti con chi, a [illegible] del Comitato regionale della Federnuoto, ha fatto [illegible] distribuzione degli spazi-acqua, riservando l'impianto ai pallanuotisti in [illegible] praticamente inutili per dei [illegible] che lavorano.

Ora si sta trattando per giungere [illegible] una migliore [illegible] [illegible] in attesa il torneo di Berlino potrebbe servire [illegible] società per trovare gli stimoli necessari ad affrontare questo grosso problema, nella speranza che [illegible] Fin riescano a comprendere [illegible] sue esigenze. In [illegible] contrario questa trasferta potrebbe trasformarsi [illegible] un vero e proprio canto del cigno [illegible] tutta la pallanuoto torinese.

Maurizio Pignata

Pallanuoto internazionale [illegible] domani a Berlino

TRIS [illegible]

Venerdì [illegible] ottobre, [illegible] 16,30

[illegible]

L. [illegible] - [illegible] 1600 (pista media)

1	[illegible]	(A. Parravani)	53 e 1/2	*Peso notevole. Qualche chance*
2	[illegible]	(B. Attori)	50 e 1/2	*Periodo poco felice. Outsider*
3	MUSEVENI	(C. Bertolini)	[illegible]	*Sta correndo positivamente*
4	[illegible] RIVER	(B. Dettori)	53	*E' in gran forma. Protagonista*
5	[illegible]	(J. Helbury)	53	*In regresso, ma ci sta lo* [illegible]
6	CONNATURAL	(A. Di Nardo)	52 e 1/2	*Risultati negativi. Sorpresa*
7	BELLA RIVA	(V. Mezzatesta)	52	*E' in buona condizione*
8	LORD COLLINS	(N. Mulas)	51 e 1/2	*E' alterno, ma merita rispetto*
9	TODI LA ROCCA	(V. Panici)	51	*In ripresa. Può inserirsi*
10	TZU-WONG	(C. Castaldi)	[illegible]	*Ha combinato poco finora*
11	TUCA TUCA	(A. Corsiani)	49 e 1/2	*Serie positiva. Possibilità*
12	NYLON	(R. Savoina)	49	[illegible] *progressione. Attenzione*
13	LUCIANAGA	(M. Zisi)	47 e 1/2	*Ha deluso finora. Sorpresa*
14	TEQUILA RAMA	(M. Secco)	[illegible]	*Ha vinto da poco, ma qui è arduo*

N. [illegible]: Blond River, Museveni, Lord Collins

SORPRESE: Connaturel, Mister Edoardo, Lucianaga

LE COMBINAZIONI [illegible]:

3 Cavalli L. 6.000 (Blond River, Museveni, Todi La Rocca)

[illegible] L. [illegible] (Blond River, Museveni, [illegible] Collins, Pesky)

8 Cavalli L. 60.000 (Blond River, Museveni, Tequila Rama, Pesky, Nylon)

4 [illegible] L. [illegible] (Blond River, Museveni, Babrige, Pesky, Nylon, Tuca Tuca)

N.B.: L'accettazione delle [illegible] avrà termine alle ore [illegible] di venerdì.

La squadra di Poirino si è ancora rafforzata

CON L'ARRIVO DI COSTANTINI IL PING-PONG DA' SPETTACOLO

Le concorrenti anobilitano? Bene, è il momento [illegible] fare [illegible] squadrone. Così più [illegible] meno, deve aver pensato in queste ultime settimane Francesco Grinza, «patron» dell'omonima società di tennistavolo di Poirino promossa nel [illegible] campionato nazionale (la serie A1) la [illegible] primavera. E così mentre, tra accuse alla Federazione di [illegible] interesse nei confronti delle società e lamentele per la mancanza di sponsor, sparivano nientemeno che [illegible] squadre campione in carica, il Prato, e due delle altre sette formazioni del prossimo campionato di A1, S. Elpidio e Marina di Grosseto, il presidente della società poirinese piazzava i suoi colpi [illegible] «mercato» dei migliori giocatori di tennistavolo della Penisola. Nel Mobili Grinza che nella A1 87/88 (il via al campionato sarà dato il 5 dicembre) cercherà di conquistare una poltrona a [illegible] delle formazioni in lotta [illegible] il [illegible] giochi [illegible] Costantini, ventinovenne di Senigallia, il numero 1 in Italia con la racchetta da ping-pong.

Costantini, oltre ad aver vinto sei titoli italiani assoluti, dopo l'abbuffata nei tornei giovanili, vanta la [illegible] di oltre [illegible] presenze in [illegible] [illegible] un'esperienza internazionale ovviamente impareggiabile. Con lui farà [illegible] [illegible] Mobili Grinza Poirino Renato Apolloni, il numero 2 d'Italia [illegible] i giocatori di seconda categoria, un atleta validissimo, quindi, dal momento che la classifica [illegible] giocatori [illegible] «prima», capeggiata da Costantini, ne comprende appena una decina. Il [illegible] giocatore è un giovanissimo, Luca [illegible], quindici anni da compiere, ma ha già un alloro significativo nel [illegible] carniere, il titolo italiano di [illegible] [illegible] categoria, conquistato quest'anno.

Anche Apolloni e Ricci sono di Senigallia e con Costantini costituiscono il trio che l'anno scorso ha conquistato la promozione in [illegible] A1, formato dai milanesi Tinelli, Ferrante e Cicchitti. *«Avrei voluto confermare Tinelli* — spiega Grinza — *ma quest'ultimo [illegible] volere dividersi da Ferrante e Tinelli non se [illegible] sentiva di ricoprire da solo. Per fortuna, hanno trovato tutti e tre sistemazione nel Nov[illegible] che è stato promosso in tavolino in serie A2 (in seguito [illegible] rinuncia che si [illegible] certificata nel massimo campionato».*

Il Piemonte non perde quindi il magnifico terzetto che aveva entusiasmato il pubblico nel salone della [illegible] [illegible] di Pessione di Chieri, teatro delle partite [illegible] Mobili Grinza Poirino. Ne acquista, anzi [illegible] altro ancora più prestigioso nel quale si mescolano l'enorme esperienza internazionale del leader Massimo Costantini, l'indiscussa bravura di Renato Apolloni e l'astro nascente [illegible] un ragazzino, Luca Ricci.

Renato Botto

Iscrizione gratuita

A CHIVASSO [illegible] CORSO PER ARBITRI

CHIVASSO — Un corso per arbitro della Federazione italiana gioco calcio è stato organizzato dalla sezione A.I.A. di Chivasso e avrà la durata di circa due mesi. Possono parteciparvi tutti i giovani dai 16 ai 35 anni di età. Il corso comprende lezioni teoriche per complessivi 40 ore con proiezioni [illegible] videocassette, al termine [illegible] [illegible] sezione.

[illegible] candidati che risulte[illegible] idonei verrà [illegible] tessera che permetterà l'ingresso gratuito su tutti i campi [illegible] calcio italiani. [illegible] iscrizioni al corso, [illegible] è completamente gratuito, si possono effettuare presso la sezione A.I.A. di Chivasso, in via Paolo Regis 4, di lunedì e venerdì, dalle [illegible] alle [illegible] fino al 16 novembre prossimo.

La [illegible] arbitri di Chivasso conta attualmente [illegible] «dire[illegible] di gara» [illegible] effettivi, fuori quadro e benemeriti.

ECONOMICI

45 Ville, app., cascine per vacanze, acq.-vend.

Al Lido Fabrica villetta indipendente 5 lotti giardino piscina 45 mobil, monolocali da 25 milioni. Pagamenti dilazionati senza interessi. Tel 0833 33 418

AL 576 270 Viareggio da Po villetta villetta su 2 piani con terreno garage prima posizione Centro Immobiliare

AL 576 324 Sestriere appartamenti liberi soggiorno camera cucina bagno terrazzo posto sole Centro Immobiliare

AL 548 162 Andora 500 mt lido mare ville in costruzione camera cucina bagno casa rustica Centro Immobiliare

ALASSIO bellissimo avveniristico villino d'epoca affacciato sul golfo da ristrutturare interno circostante L. 90 milioni trattabili discussione Tel 0182 643 184

ALASSIO 30 mt mare boschi e parco villetta soggiorno cucina semiarredata L. 90 milioni Magrathin tel 0182 499 014

ALBENGA visita mare pensionina camere nuovo soggiorno cottura camera servizi ristrutturatissimo portoghi L. 17 milioni a L. 450 mila mensili Tel 0182 643 184

ALBENGA PARMI 545 342 S. Stefano Mare splendide panoramiche cucinino camere servizi terrazzi posto auto affare

ALPETTE villetta recente soleggiata 3 camere 2 bagni 2 box riscald cucina termo L. 125 milioni A. Guelfi 741 3051

BAITA con terreno zona vicina ski Campiglia vendo L. 15 milioni trattabili Tel 0124 48 048 pasti

BARDONECCHIA Sicuramente per gruppo eventuale vendo bivani e indipendenti stupenda zona centrale e soleggiata. Per informazioni telefonare 0122 98 47 - 99 215 chiedo Ugo (preferibilmente Medici 68

BARDONECCHIA vale 6 mesi recente soggiorno cucina camera camerette tel. 0122 99 200 dalle 20

BEAULARD

occasionissima vendo splendida casetta ristrutturata completo controllo riscaldamento a 50 mt dalla seggiovia Tel 011 602 540

CANAVESE nuova indipendente su 2 piani composta da 6 vani doppi servizi antica stalla fienile Tel. 441 528.

CASA di campagna a Grosseto con due appartamenti di cui 3 camere servizi più 2 alloggini indipendenti mq 430 completi di giardino 2400 mt. A.D. Casa Bini 9483 vendo L. 320 milioni

CASA indipendente 40 km Torino immersa Valsesia acqua luce telefono vendo L. 25 milioni Tel 0121 312.74

CASA rustica in vero collina Val Chisone Pinerolese soleggiata acqua luce vendo L. 18 milioni Tel 0121 76 827

CASCINALE indipendente cortile Torino Lotti 5000 mq terreni recintati vendo L. 1600 milioni dilazionabili Tel 0174 48 016 pasti

CASETTA Cesana a Km 5 vani panoramici terreno mq 2000 grazie rivolgersi Tel 011 364 491

CAVOUR Pinerolo vendo casa 6 vani lettura giardino acqua luce richiesta L. 27 milioni Tel 0121 318 31.

CERRILE ultimo alloggio soleggiato in recente costruzione ampia camera cucina abitabile servizi cantina box L. 29 milioni pubblico Telefonare 0182 643.184

CIRIE' villetta libera subito composta da mansarda soggiorno cucina 2 piani con mansarda L. 85 milioni Esamina 512 012.

COLLINA Cocconato vendo casetta 4 camere servizi terreno a L. 30 milioni Tel. 0141 248 82.

CORIO Canavese privati libera pochissimo ristrutt casa rustica indipendente composta salone camera servizi cantina L. 90 milioni pubblicazione. Esamina 512 012

CUNEO d'Alpi stupenda su 2 piani più mansarda 14 camere terreno mq 1100 vendo occasione L. 140 milioni. Aurea 011 980.607 - 587.774

DIANO Marina 5 minuti mare per residenza estiva da ristrutturare L. 10 milioni e L. 250 mensili. Tel 0182 643 184

PENESTRELLE libero ingresso 2 camere angolo cucina bagno L. 52 milioni G.R. L'immobiliare 011 320.524.

PROSSASCO bella stoppia recente 3 camere cucina bagno garage giardino. G.R. L'immobiliare 011 320 524 - 0121 52.010

QUIVERO da Valmorgana immobile da ristr al Municipio, tel 937.8227, aperta tutti i pomeriggi escluso il domenica luna e giovedì mattina i vostri immobili per acquisti e vendite in zona

IMMOBILIARE LA TOUR La Salle piano monolocale ampio giardino camino box 50 milioni 0165 43.741

IMMOBILIARE LA TOUR Valle Cervo Alby indipendente ristrutturata box cantina 45 milioni 0165 43.741

INVERSO Pinasca vendo casetta nuova camera cucina bagno giardino ingresso indipendente 35 milioni. Tel 0121 901 277

ISTITUTO TORINESE IMMOBILIARE L. 43 milioni corso Cairoli via Doe Bosco casetta indipendente con ascensore giardino. Tel. 505.991.

ISTITUTO TORINESE IMMOBILIARE San Maurizio Canavese libera 4 lati con progetto approvato cubatura 10 vani e 1500 mq di prato Tel 505 991

ISTITUTO TORINESE IMMOBILIARE L. 98 milioni e lire 30 da Torino comodo mezzi trattasi caseggiato bifamiliare mq 3500 prato. Tel 505 991

LAGO d'Orta rustico da ristrutt a 18 milioni trattabili laterizi vista imperdibile 20 milioni. Telefonare 035 232 222.

LAIGUEGLIA centro storico soffitti a volta 2 camere sala cucina balcone L. 135 milioni Magrathin 0182 499 014

LAIGUEGLIA in piena fila sul mare 2 camere sala cucina abitabile balconi L. 180 milioni. Magrathin tel. 0182 499.014.

LEVONE Canavese casetta ristrutturata ingresso 3 camere cucina bagno stalla fienile giardino. Tel 441 528.

LIDO 2 milioni contanti, resto L. 300 mila al mese, bellissima opportunità, ultimi box ai mare, ingresso open-way, balconi, box, vicinanza scuola St. Orso Telefonare 02 345 3092.

LOANO attico in piccola condominio 50 mt mare ingresso 2 camere cucina ripostiglio balcone solo L. 29 milioni e resto mensilità altrio. Tel. 0182 643.184

MONTORO vendesi appartamento su 2 piani soggiorno 2 camere cucina balconi 2 stanzini Canavesana 935 314.

NOLI La Maiora vendo 2 camere bagno cantina posto auto box L. 110 milioni. Tel. 010 / 46.668 mattino.

NOVARETTO indipendente 6 vani doppi cucina bagno piano cantina box terreno L. 130 milioni. A. Guelfi 741 3051.

PINEROLO 5 Punte villa a schiera soggiorno cucina 3+3 camere bagni+ripostiglio garage da L. 137 milioni. G.R. L'Immobiliare 011 329 0421 - 320.524.

RUSTICO indipendente 4 lati con 300 mq terreno recintato Pianezza L. 5 milioni a sale 10 immobili 471 522

S. BARTOLOMEO Mare 100 metri mare panorama ingresso soggiorno cottura salone posto auto solo L. 19 milioni e L. 350 mila mensili Tel 0182 643 184

VAIE casetta ristrutturata 2 vani doppio uso sul retro servizio ripostiglio L. 29 milioni. A. Guelfi 741 3051

VALCHIUSELLA nostra vallata libera su 3 piani sole 2 camere cucina ampia bagni servizi giardino. Tel 441 528.

VIGNANEE Villanova bella strada abitativa ristrutturata e soleggiata L. 48 milioni Telefonare 0121 80 516

VISONE 30 km Torino casa da 5 vani abitabili terreno totalmente indipendente L. 38 milioni Tel 0173 343 246

VILLA a Diano del 1984 libera subito 2 camere cucina ripostiglio mansarda lavanderia poi 2 bagni. Tel 587.834.

30.000.000 Rivarolo Canavese rustico 4 camere servizi locale uso ufficio. «Il Ruspo» tel 533 513.

35.000.000 Ciriè casetta in pessimo stato centro mansarda corte privata. «Il Ruspo» tel 533 513.

85.000.000 C. Giorgio (vicinanze) casetta in costruzione 120 mq abitabile terreno. «Il Ruspo» 533 513.

78.000.000 Caimagnola ristrutturato abitabile subito con tutti servizi più mq 1000 prato Stupa professionale vende box ufficio e negozio Tel 658.303 - 658.216 No mediazione.

33.000.000 Valgioiosa casa abitabile subito 3 camere cucina bagno cantina terreno «Il Ruspo» 533 513.

47 Alberghi, pensioni residence

TENDA via con i suoi problemi? Concedetevi un soggiorno di riposo, in un luogo che per clima e ambiente è unico nel suo genere. Ambientate infrastrutturale e ricettiva contemporanea. Tel 0141 489 141-42

51 Occasioni

MERCATINO dei mobili usati e nuovo Expoumore, strada del Fortino 34, tel 472 950, domenica pomeriggio aperto ore 15.30

52 Varie

A.A.A.A.A. ODONTOIATRIA compra ed argenta moneta pagali prezzi migliori Corso Peschiera 181 tel 334 807.

A.A.A.A.A. PER migliore realizzo del vostro oro, argento, monete preziose telefonate al 068 0561 Vi saranno proposte le quotazioni massime della giornata per contanti Via Rivarolo 47

A.A.A.A. COMPERIAMO argentiera orafi d'ora grossa vecchia antica valutazione massima, tel 812 2327 via Mazzini 27

A. SOCCORSO vile viaggi soffre cardiaci, acquisto robot 800 quadri lapidi sepolcrali con foto tel 812 Pro 204.

ACQUISTO alcolometri 450-000 Valsbrega-Cahi, Draeti, oggetti Ghersi Carbani Tel 011 832 5718

CIRCE maga vi farà tornare la persona amata, magia bianca d'amore, comunicativa, affari Via Muratori 13, tel. 888 8773

COMPRO non graphi moderni purché vistosi stato, cose varie e fallimenti! Chiedere di Fortuna 2, tel 332 417

OTTOBRE RENAULT

RENAULT 21. LA SCELTA ADULTA.

La Renault 21 Nevada non è mai un caso: è una scelta precisa. Perché chi la sceglie le chiede tanto e ama concedersi molto. Il Cx più basso tra le station wagon (0,33), per esempio, e i 3 motori quattro di ultima generazione. Perché chi la sceglie sa apprezzare i grandi spazi. Anche quelli interni, funzionali e completi in cui viaggiare comodamente, anche in 7. Chi sceglie Nevada insomma ama concedersi tutto. Tutto quello che può significare una Renault 21 in fatto di prestazioni, affidabilità, confort, sicurezza, tenuta di strada. Perché anche la Nevada, come tutte le 21 è un'auto adulta. Proprio come chi la sceglie.

Renault, marca adulta. Dalla ricerca costante e avanzata, alle auto razionali, sicure e potenti. Renault, marca adulta anche nei servizi. Una rete di vendita organizzata e capace, con esperti in grado di personalizzare formule di acquisto, di finanziamento, di leasing. Ad esempio, fino a fine ottobre continua la proposta delle 6 rate non pagate. Anticipando infatti il 20% del prezzo chiavi in mano e dilazionando il rimanente in 48 rate mensili, le ultime 6 non si pagano. E il Concessionario Renault offre un ulteriore risparmio pari all'addizionale IVA del 4%. Renault, marca adulta. Adulto per chi la sceglie. Adulta come chi la sceglie.

Renault Nevada nelle versioni 5 e 7 posti 4 e 10 chiavi in mano
1700 benzina TXE 2000 benzina i.e. 179 Km/h
GTD 2000 diesel TDX 2000 turbo diesel 158 Km/h 172 Km/h

RENAULT
Muoversi, oggi.

Il celebre attore è alla sua prima regia cinematografica

E KINSKI RESUSCITA PAGANINI

IL VOLTO DI KLAUS, LE MANI DI SALVATORE ACCARDO

Roma — L'esordio nella regia di Klaus Kinski sta avvenendo con «Kinski-Paganini», un film particolarmente impegnativo in quanto egli è anche autore del soggetto o della sceneggiatura e protagonista.

Il noto attore tedesco è talmente convinto dell'operazione che sta realizzando (l'aveva in progetto da anni) che ha voluto addirittura legare il suo nome a quello di Paganini nel titolo del film. Proprio per questa ragione il neo-regista ha chiesto di non essere «distratto» con incontri-stampa o interviste. Sinora, infatti, non sono apparsi servizi ad interviste in Italia o all'estero.

Da quando il produttore Augusto Caminito ha deciso di realizzare il film (per la Scena Film e Rete Italia) Kinski è immedesimato immediatamente nel personaggio e ha iniziato ricerche in tutto il mondo per raccogliere il maggior numero di notizie. Ha racimolato libri, stampe, lettere, partiture, ha studiato i costumi e le mode dell'epoca, ha fotografato il materiale e ingrandito particolari per cogliere il dettaglio significativo.

Si è tinto i capelli di nero alcuni mesi fa, si è circondato di gigantografie di Paganini ed ha ascoltato per ore le sue musiche e quelle eseguite da Salvatore Accardo appositamente per il film.

Così Kinski è diventato Paganini. Kinski è sempre in scena alla macchina da presa, controllato con il monitor, al sistema il costume e i capelli davanti ad uno specchio che il suo truccatore sposta seguendolo, cambia camicie, asciugamani, cappelli e bastoni finché non è trovato quello giusto.

Nella sua prima il regista ha voluto far esordire il figlio Nanhoi, che impersona il figlio di Paganini, Achille, all'età di dieci anni. Il rapporto tra padre e figlio è intenso, di contatto continuo, di piena fiducia. Sembra che il bambino abbia sempre recitato e si dimostra completamente a suo agio. Ma la sorpresa, per tutti i tecnici della «troupe», è rappresentata dall'attore-regista Kinski che è fermo un solo attimo; sale e scende le scale, si toglie le scarpe perché il tacco alto non gli permette di correre, chiama le comparse, sposta i vasi di fiori, è stata una splendida vestaglia.

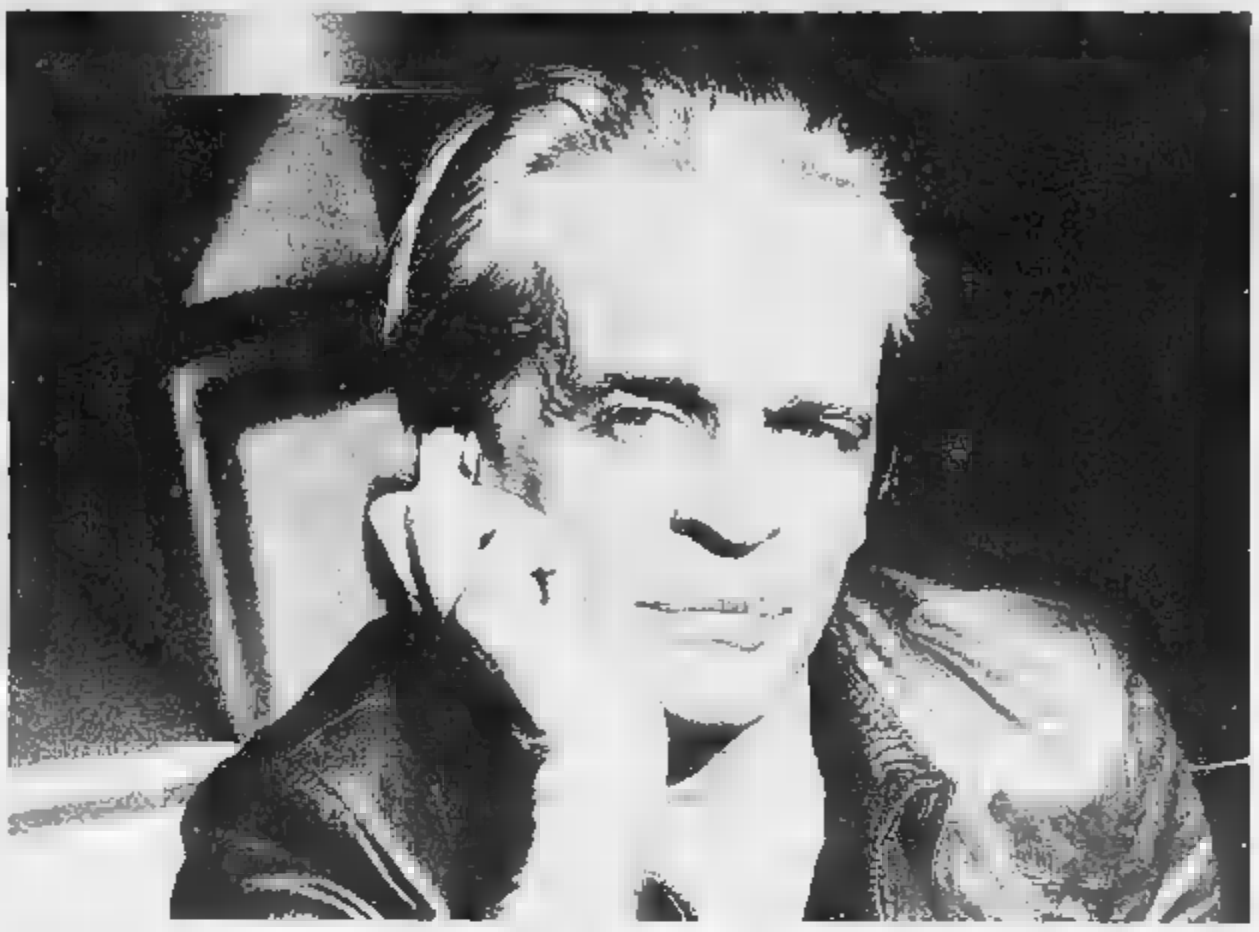

Infaticabile e sempre presente, vede, controlla, gira, fotografa, sposta le macchine da presa, dà il via alle carrozze, è ovunque, vede tutto, capta tutto. Ha particolare cura sono le scene girate nel Teatro Regio di Parma. Sono stati ricreati concerti tenuti da Paganini nei teatri di tutta Europa, con la presenza di centinaia di comparse e di alcuni violinisti dell'accademia. Kinski non ha voluto utilizzare luci artificiali ed ha richiesto alla direzione del teatro un permesso speciale per le candele, esattamente come.

L'atmosfera è apparsa straordinaria, con la luce dorata sembrava di vivere in un'altra epoca. Per i primi piani quando si sono girate le reazioni del pubblico alla musica, egli ha avvicinato uno un candelabro per ottenere così quella luce magica che le candele sono dare. In scena vi è anche Dalila Di Lazzaro, che impersona la baronessa Helene Von Peurbach, la quale si innamorò pazzamente di Paganini e volle assistere a tutti i concerti dello straordinario violinista. È intervenuto anche il maestro Accardo indossando un costume identico a quello di Kinski, e ha palcoscenico ha eseguito i concerti con uno dei preziosissimi Stradivari.

Il film, quindi, le musiche di Paganini saranno quelle di Salvatore Accardo. Altri interpreti di «Kinski-Paganini» sono Debora Capodaglio, Eva Grimaldi, Donatella Rettore, Bernard Blier, Michel Piccoli, Marcel Marceau.

Direttore della fotografia è Pier Luigi [illegible]

MULLOVA

Meglio su disco

Qualche tempo fa su un disco la giovane violinista sovietica Viktoria Mullova era parsa, nel Concerto di [illegible], una concertista portentosa. Con [illegible] comprensibile curiosità siamo andati [illegible] sera all'Auditorium per ascoltare il Concerto che la medesima violinista teneva [illegible] pianista [illegible] Abramovic per l'*Unione Musicale*. Una volta di più [illegible] riconoscere che le incisioni discografiche fanno [illegible] che non sempre la realtà mantiene. La Mullova è, bene inteso, una concertista di razza e le grandi affermazioni [illegible] concorsi internazionali che l'hanno im[illegible] qualche anno fa sono pienamente meritate.

Le manca tuttavia, almeno per ora, quella porzione di charme che per [illegible] perfetta riuscita [illegible] un violinista è indispensabile. Ciò dipende probabilmente dal fatto che il suo è un personaggio un poco austero.

Per iniziare il [illegible] di Mozart, quella in [illegible] maggiore K. 376, nella quale si avverte la percezione di un vago disagio [illegible] a dire che la cavata del suo violino risultava un po' troppo densa, priva pertanto di quella levità e di quella trasparenza che Mozart richiede. Tali qualità ci sono invece [illegible] presenti nell'esecuzione del pianista Abramovic ed in maniera [illegible]le. Rimasto il bravo pianista dietro le quinte la Mullova ha proseguito da [illegible] con la Sonata [illegible] Bartok per violino solo, quell'estremo capolavoro che [illegible] musicista ungherese compose nel 1944, durante l'esilio americano, dedicandolo a Menuhuin.

Qui il talento della giovane violinista sovietica [illegible] colto la sua affermazione migliore per agilità ritmica, tecnica impeccabile e capacità di immedesimazione nella complessa trama compositiva. Anche la Fantasia in do maggiore di Schubert sul tema del Lied «Sei mir gegrüsst» ha avuto momenti [illegible] alta poesia ed è servita a far nuovamente risplendere anche le qualità del bravo pianista accompagnatore. A conclusione del concerto *La Campanella* di Paganini: [illegible] virtuosismo della Mullova è impeccabile ma in una pagina siffatta occorrerebbero quelle qualità di leggerezza, quasi di ironia, delle [illegible] abbiamo notato la mancanza.

Non proprio affascinato ma pieno [illegible] ammirazione il pubblico ha reagito con applausi calorosi inducendo i due artisti ad eseguire fuori progr[illegible] [illegible] pagina di Prokofiev. Alle prese con quei ritmi scalpitanti e con quella sonorità un [illegible]' acidula la Mullova è tornata a dare il meglio di [illegible] lasciandoci [illegible] l'impressione che si tratta di una po[illegible]à alquanto complessa ed [illegible] evoluzione e quindi con il desiderio di riascoltarla, magari in un di[illegible] repertorio.

[illegible] Bestagno

Prende il via dopodomani la terza serie del programma

UN SABATO SERENO, MA ANCHE VARIABILE

Con Giovanna Elmi, Osvaldo Bevilacqua e la posta di Max Catalano

SANTA MARGHERITA DI PULA (Cagliari) — Il 24 ottobre comincia la nuova serie di «*Sereno Variabile*». Il programma condotto da Maria Giovanna Elmi e Osvaldo Bevilacqua. Per presentare lo spettacolo, giunto alla decima edizione, la Rai ha fatto le cose in grande convocando una conferenza stampa («*La prima, da quando facciamo questa trasmissione*», ha detto compiaciuto Bevilacqua che firma il programma con Luigi Costantini) a «*Forte Village*», alla quale sono intervenuti gli autori, i conduttori, il regista e tutto lo staff.

La Rai, come ha spiegato il capostruttura della seconda rete, Leonardo Valente, ha voluto compiere un gesto «*riparatore*», nei confronti di una trasmissione «*sopravvissuta a tutte le [illegible] del palinsesto*»: 1ª edizione 1987-88 andrà in onda il sabato dalle 12,15 alle 15.

«*Una collocazione più naturale*», ha precisato Valente, che inserisce il programma in una posizione privilegiata nel contesto della «*televisione del week-end*» che comincia il sabato alle 8 del mattino e si conclude la domenica sera.

La nuova serie di «*Sereno Variabile*» è articolata in tre fasi: una di servizio («*Per viaggiare informati*»), una di evasione (un vero rotocalco) e una di gioco («*Viaggio chi vince*»).

Il programma, che avrà un costo per puntata inferiore ai cento milioni di lire, conserva la sua vocazione di servizio per lo sviluppo del turismo («*E' l'unico spazio* — ha detto Valente — *riservato al turismo, una delle principali risorse del nostro Paese, della televisione pubblica e privata*»), ma si preannuncia con molte novità rispetto al passato.

Nella prima fase — ha detto il regista Michele Conforti — saranno fornite informazioni, segnalazioni e servizi, in collaborazione con la «*Società Autostrade*» e con l'Agip, sul tempo, sulla situazione delle strade, sulle disponibilità alberghiere delle zone prescelte. Inoltre è previsto un collegamento con una città o un centro turistico (la prima puntata sarà Milano) dove funzionerà un «Centro reclami» al quale potranno rivolgersi i cittadini. Sarà poi il sindaco o altro responsabile chiamato in causa a rispondere alle osservazioni.

E' previsto anche un concorso tra piccoli Comuni. «*Sereno Variabile*» metterà a disposizione un regista e una troupe e gli abitanti del paese prescelto dovranno realizzare un filmato. Il filmato ritenuto più interessante farà vincere al Comune un campo da tennis attrezzato.

Nella prima parte dello spettacolo è prevista anche una rubrica di lettere affidata a Massimo Catalano. «*Nelle altre trasmissioni*», ha spiegato Catalano, «*ci [illegible] lettere farsile a cui rispondono esperti veri. A "Sereno Variabile", invece, facsilo è chi risponde*».

Dopo una interruzione per il telegiornale «*Sereno Variabile*» propone il suo «*Napoletano*», fatto di immagini, [illegible] ambiente, archeologia, natura, tempo libero, gastronomia. Uno spazio sarà riservato alle interviste «*in-possibili*», con personaggi del passato, che serviranno da spunto per far conoscere e valorizzare i luoghi che li hanno visti protagonisti.

La terza parte, dalle 14,35 alle 15, è riservata al quiz «*Viaggio chi vince*». [illegible] a premi a carattere didattico, informativo e spettacolare [illegible] Michele Conforti.

[illegible] coppie si sfideranno su argomenti riguardanti il turismo e il mestiere di viaggiatore. In palio viaggi.

L'[illegible] sabato del mese «*Sereno Variabile*» diventa «*speciale*» e propone una serie di coproduzioni con Paesi stranieri. La messa in onda sarà contemporanea. Dice Bevilacqua: «*Lo scopo è quello di far conoscere il mondo in Italia e l'Italia nel mondo*».

Juliette Greco al suo arrivo all'aeroporto di Fiumicino

Si esibirà domani a Roma in un unico concerto

GRECO: «IO SONO COME SONO»

Juliette Greco canterà a Roma al teatro Brancaccio domani. Un «recital» unico della sessant[illegible] artista, la musa dell'esistenzialismo francese che è stata la più qualificata interprete musicale dei fermenti creativi esplosi a Parigi nel dopoguerra a Saint Germain des Près tra i tavoli del Café Flore e del Deux magots e per la quale hanno scritto canzoni Sartre, Queneau e Françoise Sagan. Oltre che cantante di indimenticato successo è stata attrice di altrettanto valore e anche quando canta, Juliette Greco non si esprime solo con la voce, una voce incisiva inimitabile, ma con corpo, con i gesti e, meglio, con movimenti agili del corpo. A lei stessa si deve questa breve biografia intitolata semplicemente «*Io sono come sono*». «*Il mio nome è Juliette Greco. Non ho mai avuto pseudonimi. Sono nata un sette febbraio. Mia madre mi ha detto che quel giorno pioveva. La pioggia aiuta tutte le piante a crescere, anche quelle velenose. Ho vissuto un'infanzia miserabile fatta cupri, dorata fato confort. E' sballottata così, tra notte e [illegible], che vi diven[illegible] con[illegible]tori. Mio padre era corso. E' morto a cent'anni. Mia madre è di Bordeaux. E' uscita intatta, con mia sorella, dalle prove della Resistenza e dei campi di concentramento. Io sono stata in prigione a Fresnes, condotta direttamente dal convento alla cella 325, con altre tre donne che mi hanno parlato di tutto ciò che ignoravo. Ho ascoltato molto, e tutto trattenuto. All'uscita di prigione sono andata a trovare la mia professoressa di francese Hélène Duc. Era attrice, dunque capace di capire il mio amore per il teatro. Si è occupata di me. Ero una bambina, ed ero sola. E' molto difficile occuparsi di una bambina senza omeggi. Ho seguito dei corsi di teatro con Jean-Louis Barrault, Solange Sicard e Pierre Dux. Aurei dovuta nominare innanzitutto monsieur Le Goff che mi dava qualche lezione nel suo camerino, al Français.*»

«*A quei tempi abitavo in una pensione familiare dove vivevano alcuni studenti, gente di teatro, una vecchia signora che aveva consacrato la sua vita ai libbroni. C'era al piano terra di questa strana casa un vecchio pianoforte scordato con il quale mi ha insegnato l'amore per le canzoni. Sono sempre fedele ai miei amori. Nel 1950 ho cantato al "Boeuf sur le toit", per quindici giorni. Jean Wiener era al piano. Poi all'Antipoli di Juan-Les-Pins, con Claude Luter. E infine alla Rose Rouge. Dopo la Rose Rouge ho cantato in giro per il mondo. Sono andata in Brasile. Sono rimasta sconvolta dalla musica brasiliana. Lo sono ancora. Ho lavorato in teatro, "Victor ou les enfants au pouvoir". Un ruolo di comparsiana: una donna di trenta anni. Era il primo spettacolo di Michel De Ré nel teatro d'Agnes Capri. E poi "Annalisa" di Marcelle Maurette e poi "Bonheur impair et passe", di Françoise Sagan, con Daniel Gelin, Jean Louis Trintignant, Michel De Ré, Alice Cocea miei amici. Ho fatto anche cinema. Esperienza tecnica, strana, profonda. Il mio primo film era firmato da Alexandre Astruc. L'avevo scritto in 16 minuti. E' rimasto dentro una cassaforte, quella di Annette Badet, allora proprietaria del Vieux Colombier. Poi ho interpretato la regina delle Baccanti nell'«Orfeo» di Cocteau. E per Jean Pierre Melville, ho lavorato in "Quand tu liras cette lettre", con Philippe Lemaire, che è divenuto il padre di mia figlia, Laurence Marie. Ho partecipato a molti altri film, che sarebbe fastidioso enumerare. Ma mi piace ricordarmi che certi furono realizzati da John Huston e Richard Fleischer, e che i miei compilci si chiamavano Orson Welles, Trevord Howard, Tyrone Power, Errol Flynn».*

«*Ho più volte fatto il giro del mondo, e ogni volta ho incontrato persone che valevano il viaggio. Oggi mi ritrovo ricca di vita, d'amore e di memoria. Continuo a fare ciò che posso nel mio campo, arrampicandomi lungo i miei sentieri di capra, ma fioriti*».

5° FESTIVAL INTERNAZIONALE CINEMA GIOVANI

OGGI

Cinema OLIMPIA 1

CONCORSO

Ore 17,30 RIMEDIO CASALINGO di Maggie Greenwald (USA)
Ore 22 FIGLIA DEL NILO di Hou Xiaoxian (Taiwan)

FUORI CONCORSO

Ore 15,30 L'INCIDENTE DEL CANNONE NERO di Huang Jianxin (Cina)
Ore 24 UN GIORNO TUTTO NUOVO [illegible] di Gaspard di Anne Gira (Francia-URSS)

Cinema CHARLIE CHAPLIN 2

DALLE 9 ALLE 24

IL CINEMA SOVIETICO DEGLI ANNI 60

Cinema CENTRALE - Hotel LIGURE

DALLE 10 ALLE 24

SPAZIO APERTO

Tessera giornaliera L. 5.000 Informazioni [illegible]

DOMANI all' ARISTON

O.K. club
Piazza Ostia 147 - Tel. 61.61.60
ore 21 INGRESSO LIBERO
LISCIO [illegible] TI LASCIO
ergh. [illegible]

MUSIC AMERICA
v. Fréjus 27 - tel. 447 71 71
L'AMERICA TI MANDA IN AMERICA
GLI STARTER

programmi tv

Dove andiamo stasera in città

DEPECHE MODE

Dove trovare i biglietti

a cura di Clara Caroli

Concerti

New-Wave elettronica. Il Good Music presenta il gruppo britannico dei Depeche Mode, idoli dei giovani seguaci della «nuova onda» di sapore tecno. Il concerto avrà luogo al Palasport di giorno 29 ottobre alle 21,15. I biglietti (20 mila lire esclusi i diritti di prevendita) sono disponibili nei seguenti negozi di Torino: Hot Point, Maschio, Ricordi, Rock & Top Camera, Dischitanto, Disc Shopping, Discolò, Fan's Shop, Hot Point II, il Disco Lingotto, Master Sound New My Music, Porta, Top Music, Tom Tam e Cinema Ambra Outlet le prevendite in Piemonte Astori di Rivoli, King Music di Settimo, Boutique di Venaria, Magic di Moncrotto, A-Z Disco di Carmagnola, Walt Record di Alessandria, Elvis Tutta Musica Volpiano, Disco International di Ivrea, Musica di Nichelino, Murak, di Cuneo, Disco Star di Grugliasco, Orizzonte Musica di Asti, Music Shop Parena di Moncalieri.

Auditorium. La stagione sinfonica del coro dell'orchestra della Rai presenta stasera (ore 21) un concerto interamente dedicato a Berlioz che avrà come protagonista il direttore Sergio Baudo. Il soprano Ann Pichaure ed il violinista Gérard Caussé. L'appuntamento con il compositore francese si replica venerdì 23 ottobre alla stessa ora.

Carlo. Carlo, il più amato salotto torinese si apre alla musica questa sera (come giovedì fino a Natale) con il concerto del pianista Sintero che eseguirà musiche di Bach, Brahms e Schubert.

Teatro

Dopo il sogno. Nell'ambito della rassegna promossa dal Gruppo Artisti Associati è stato di lavori teatrali di un compagnia torinese, da stasera a domenica 25 ottobre va in scena lo spettacolo Anna Viarelli «R.S.V.P.», allestito l'Associazione Camerattica Luigi La regia è di Tosco, ne e costumi Eugenio Comenicini e musiche di Gianni Monasterolo. Tra gli interpreti Andreina Valentini, Bruno Fantano e Pietro Di Legami. Lo spettacolo s'inizia alle ore 21,15 al Teatro Filippo, Maria Vittoria 5.

Cinema

Cinema Giovani. Penultima giornata del 5° Festival Internazionale Cinema Giovani. Il programma odierno offre una pellicola, in concorso, che piacerà ai fans di Kevin Costner, l'attore americano attualmente protagonista al fianco di Roberto Du Pont ne «Gli intoccabili». Il film è intitolato «Bad Days» e firmato dal regista statunitense Modi. Si tratta di un'inedita parodia del genere western all'epoca del cinema muto Costner, l'ex cow boy di «Silverado», recita la parte di un rubacuore da saloon «Bad Days» sarà proiettato oggi pomeriggio alle 16,30 nella Sala Mazzegni dell'Hotel Jolly Ligure. Si segnala inoltre che alle ore 18,30 nella Sala Rossini saranno presentati, per la sezione Spazio Aperto, i sette video realizzati dagli allievi del corso di «Apprendimento ed uso linguaggio video '86-'87», durato dalla Cardinal Films e dalla 4ª Circoscrizione per l'Assessorato alla Gioventù del Comune di Torino. I video abbracciano un arco di generi ed argomenti che vanno dalla fiction, alla documentazione, alla pubblicità.

Cinema

Cinema Giovani. Penultima giornata del 5° Festival Internazionale Cinema Giovani. Il programma odierno offre una pellicola, in concorso, che piacerà ai fans di Kevin Costner, l'attore americano attualmente protagonista al fianco di Roberto Du Pont ne «Gli intoccabili». Il film è intitolato «Bad Days» e firmato dal regista statunitense Modi. Si tratta di un'inedita parodia del genere western all'epoca del cinema muto Costner, l'ex cow boy di «Silverado», recita la parte di un rubacuore da saloon «Bad Days» sarà proiettato oggi pomeriggio alle 16,30 nella Sala Mazzegni dell'Hotel Jolly Ligure. Si segnala inoltre che alle ore 18,30 nella Sala Rossini saranno presentati, per la sezione Spazio Aperto, i sette video realizzati dagli allievi del corso di «Apprendimento ed uso linguaggio video '86-'87», durato dalla Cardinal Films e dalla 4ª Circoscrizione per l'Assessorato alla Gioventù del Comune di Torino. I video abbracciano un arco di generi ed argomenti che vanno dalla fiction, alla documentazione, alla pubblicità.

Discoteche

Accade

Nuova luce in città. Per inaugurare il nuovo punto vendita di corso Stati Uniti 11, la Targhetti (ditta produce fonti di illuminazione) organizza per oggi. A partire dalle 18,30, un happening con rinfreschi e gadgets allietato dal chitarrista Pino Russo e dal cantante country americano Wanne Tocker.

Mostre

Vintage-chitarre d'annata. Il Triumph Club di Brunico (via Torino 4) presenta una mostra di chitarre, bassi ed altri strumenti annata appartengono a tre collezionisti torinesi: Paolo Sturiale, Umberto Maru e Giulio Camatica. La collezione sarà a disposizione del pubblico (tutte le sere, dalle ore 21 in poi, fino al 24 ottobre) per prove e ascolti musicali.

In poltrona davanti alla TV

NELL'ANTICO EGITTO

Ecco il mondo di Quark

Raiuno

Ore 14,15: Il mondo di Quark. Un viaggio nell'antico Egitto due lezioni in quattro puntate e quella proposta comincierà con il secondo tema «Le tombe dei re». Piero Angela nella sua rubrica «Il mondo di Quark», realizzata da Renata Mezzanti in collaborazione con Giovanna Montanari i quattro documentari prodotti dalla Clemal Televisione, sono stati girati dal Peter Sign Lawrence su testi dello scrittore John Romer. La serie comincerà con la descrizione Day Of Medinet, un villaggio dell'antichità nascosto tra le colline Tebe, distante circa 6 chilometri dalla capitale imperiale. I suoi abitanti sono stati impegnati, generazione dopo generazione, in vari e professioni tutti bel ad un unica grande avventura: la costruzione delle tombe reali della valle dei re e delle tombe di Tebe dedicate agli antichi dei.

Saranno raccontati numerosi episodi vita tanti del villaggio (generazioni di scribi, scultori, sacerdoti, pittori, decoratori) e saranno mostrate le loro Conosceremo le loro condizioni di vita, le loro tradizioni e i loro usi e costumi. Si parlerà dell'anno della fame, il terribile periodo di piaga che fu conseguenza della siccità e dell'avanzata del deserto. In quell'anno ebbe inizio il inesorabile declino della civiltà di quel mirabile artigiani.

Alcuni di essi, ridotti alla fame, si trovarono costretti, per sopravvivere, a saccheggiare le case dei loro Alla fine gli artigiani del villaggio abbandonarono definitivamente la loro antica attività e si dedicarono all'agricoltura. Molte antiche tombe e la loro esatta collocazione andrà oggi scomparsa. Gli egittologi alla dei luoghi in cui furono sepolti i personaggi illustri che dopo l'anno della fame, periodo in cui fu necessario costruire le tombe in luoghi remoti e segreti per scongiurarne il saccheggio e la devastazione.

Ore 22,05: Immagina. Nella quarta puntata di «Immagina», in onda nella seconda di «Serata fantasia», subito dopo il film di Disney «L'isola del tesoro» di Byron Haskyn e prima del telegiornale, Branco Gundani e Paolo Giaccio presentano, dopo averne affidato la presentazione all'avvenente Edwige Fenech, il ritratto provocatorio di un noto creatore francese di forme vistose, Jean-Paul Goude, «inventore» di Grace Jones.

Altro servizio previsto a quello realizzato sul gruppo Krisma. I componenti del quale sono stati invitati a comporre la una partita di tennis su vedranno così Adriano Panatta e Paolo Bendoglio «in musica».

Poi, promessa una ogni ha i suoi modelli di bellezza, verranno mostrati quelli cinesi.

Come ogni settimana, eccezionale l'impegnativa rubrica di Mario Convertino e originali le videosculture, anche per la loro sistemazione, di Fabrizio Plessi. Regia di Romolo Siodi.

Raitre

Ore il '77, polare C'erano volta gli indiani metropolitani «Sono solo dieci anni, eppure sembra un'epoca lontana». La considerazione è del giornalista Giuliano Zincone, editorialista «Corriere della sera» e dell'«Europeo», che su quel periodo ha realizzato un programma va in onda alle 20.30 su Raitre. La trasmissione intervalla al tema parlato (commenti e interviste) immagini d'epoca, fotografie e spezzoni di pellicola. Il programma si intitola «Il 77, potere drammatico».

«Abbiamo escluso dalla trasmissione — ha detto Zincone — quegli avvenimenti di carattere più specificatamente politico di cui si interesserà in un'altro momento sempre Raitre, Domenico Campana. Io, mi sono occupato delle tendenze culturali, comportamentali e artistiche, cioè del lato creativo del movimento del 77».

«Mi interessa in particolare, ha proseguito Zincone, «gli indiani metropolitani» alla radio coloratelle libere (Radio Città Futura, Onda Rossa, Radio Popolare) che coagularono interessi e tendenze e diedero anche una certa omogeneità di servizio. Fu l'epoca del neo-femminismo, della richiesta di nuovi spazi socio-culturali, del teatro politico». Ospiti in studio Dario Fo, Marcella Ciarnaglia, Domenico Di Bito di Radio Alice di Bologna, e Roberto D'Agostino.

21,30: Fiore di Se nostalgia di Ingrid Bergman e desiderio di vederla in un ruolo insolito, potrete sintonizzarvi su Raitre per vedere (o rivedere) «Fiore di cactus». Il film commedia girato nel 1969 da in cui Ingrid Bergman, affiancata da straordinario Walter Matthau «interpreta un ruolo davvero insolito. E' la giovane amante un dentista scapolo, ovviamente Matthau. Il quale per sottrarsi alla forca caudina del matrimonio, fa la credere di avere moglie e, fa non bastasse, figli. E' necessario che la ragazza compia un tentativo di suicidio perché l'inaffabile dentista, dottor Winston, cambi idea. Il secondo tempo viene trasmesso 22.25 perché nell'intervallo, come è solito, c'è il Tg3. Paragonabile a una commedia degli equivoci, con un certo «humour» inglese, più che americano, «Fiore di cactus» si basa soprattutto sul mestiere e sulla capacità degli interpreti. La proposta da Gene Saks non è altro se non un pretesto per consentire sviluppi, talvolta imprevedibili, a volte no, sempre aderenti al limite del buon gusto e mai privi del senso del Comunque assicurata ai telespettatori qualche curiosità, che puntualmente viene soddisfatta, e più di una risata. Ma anche momenti di lieve «suspense».

Raiuno

13,30 **Telegiornale**
13,55 **Tg1 tre minuti di...**, attualità
14 — **a Ad7**, giochi a premi Simona Marchini e Giancarlo Magalli
14,15 **Il mondo di Quark**, selezione documentari scelti e presentati da Piero Angela
15 — **Primissima**, attualità
15,30 **Cronache** — **motori**, attualità
16 — **Biskitts**, cartoni animati
17,05 **L'amico Gipsy**, telefilm
17,35 **Spazio libero**
17,55 **Oggi al Parlamento**
18 — **Tg1 flash**
18,05 **Ieri, Oggi, domani**, varietà Loretta
19,40 **Almanacco** giorno dopo
— **Che tempo fa**
20 — **Telegiornale**
FILM 20,30 **Fantasia — Prima parte. Walt Disney presenta: L'isola del tesoro**, di Byron Haskyn, Bobby Robert Newton, Basil Sydney, W. Fitzgerald. Usa avventuroso 1950 — *La versione cinematografica della Disney Production celebre romanzo di Robert Louis Stevenson. Un piccolo classico per ragazzi*
22,05 **Fantasia — Seconda parte. Varietà: Immagina - Segni e sogni del nostro tempo**, Edwige Fenech
22,40 **Telegiornale**
22,50 **Più grandi insieme**, anteprime cinema di Raiuno. **L'ultimo imperatore**, di Bernardo

Edwige Fenech alle 22,05

23,10 **Grandi mostre**, documenti
23,45 **Tg1 notte**
24 — **Ginnastica**, campionato mondo

Raidue

13 — **Tg2-Ore undici**
13,25 **Tg2 Lo sport**
13,30 **Mezzogiorno è...**, varietà con Gianfranco Funari
14,30 **Tg 2 flash**
14,35 **Miss Marple**, telefilm
FILM 16,25 **Donne sole**, Vittoria Selo, Eleonora Rossi Drago, Gianna Maria Canale, Italia commedia 1956 — *Tre indossatrici: Luisa, Mara e Nico. Luisa s'innamora di un principe che alla lunga si rivela un poco di Mara cerca la protezione di un produttore che vuole farne un'attrice Nico decide di accettare le corte di un uomo più semplice, meno attraente, ma più premuroso e sincero*
18,55 **Dal Parlamento**

Karl Malden alle 18,45

17 — **Tg2 flash**
17,05 **Orient Express**, con Ludmila Mikael, telefilm
18,10 **Appuntamento al cinema**, i film che vedremo sul grande schermo
18,15 **Tg2 sportsera**
18,45 **Le strade di San Francisco** con Karl Malden, telefilm
19,45 **Tg2 Telegiornale**
20,15 **Tg2 lo sport**
20,30 **La clinica della Foresta Nera**, tv ideata da Herbert Lichtenfeld. **Ritorno a** di A. Vohrer, K. Wussow, G. Dohm, Nehn
22,05 **Tribuna referendum: Confronto sull'energia**, partecipazione pci, pri, dp, verdi e del comitato promotore
23,10 **Eurogol**
23,25 **Investigatori d'Italia**, film per la tv con Andy Luotto, Marisa Laurito, Renzo Montagnani
Tg3 notte flash
— 2
FILM 0,40 **Pazzo per la musica**, Christian Jacque, con Fernandel, Josette Fernandel, Francia commedia 1936 — *Avventure di un cantante girovago che guadagna (poco) vivere girovagando - assieme ad una bambina (con madre malata) e per la strada. Un giorno i due soccorrono un poveraccio scambiandolo per mendicante. Poi scoprono che il miliardario che mostra anche conoscere la gratitudine*

Raitre

14 — **Sopravvivenza oggi**, documentario
16 — **Fuoricampo**, più bello
17,30 **Derby**, sport
17,45 **Geo**, documentario
18,30 **La famiglia Brady**, telefilm
19 — **Telegiornale**
19,35 **Tv 3 regioni**, attualità
20,05 **Colloqui sulla prevenzione**, come difendere il cuore. Programma di Francesca De Vita
20,30 **Il '77 - Potere Dromedario**, di Giuliano Zincone
FILM 21,30 **Fiore di cactus**, di Gene Saks, con Walter Matthau, Ingrid Bergman, Goldie Hawn. Usa commedia 1969 — *Il dentista Julian ha quarant'anni ed è uno scapolo felice e gelosissimo della propria libertà. Alla giovane amichetta fa credere di essere sposato e avere anche dei figli, ma perché il gioco non venga scoperto è costretto ad obbligare la segretaria a impersonare il ruolo della consorte. Naturalmente dalla finzione i due passano presto ad un autentico rapporto effettivo*
23,15 **Appuntamento al cinema**, i film che vedremo sul grande schermo
23,20 **La macchina del tempo**, videoclip
0,05 **Tg3 notte**

Odeon Tv

Canali 24, 36, 65

13,30 **Jenny 20-21**, musicale Con Pergolani
14 — **Il segreto di Jolanda**, telenovela
15 — **Pagine della vita**, telenovela
16,30 **Slurpi**, varietà
— **Il piccolo guerriero**, cartoni animati
— **Lamù**, cartoni animati
— **Transformers**, cartoni animati
— **Ghostbusters**, cartoni animati
— **Voltron**, cartoni animati
19,30 **M'ama non m'ama**, gioco a premi
20 — **La ruota della fortuna**, gioco condotto da Casti
FILM **Black-out: Inferno nella città**, di Eddy Matalon, con Jim Mitchum, Robert Carradine, June Allison. Canada-Francia 1978 — *Drammone tenente al filone «catastrofico». New York, rimasta senza illuminazione in seguito a uno spaventoso nubifragio, piomba nel caos: stupri, rapine, disagi di ogni genere. Solo la polizia mantiene la calma e affronta con abnegazione la situazione*
Réclame, gli spot più belli
23 — **Storie**, documenti

Italia 1

Canali 49, 70, 58, 23

12,30 **Charlie's Angels**, telefilm
13,25 **Emilio**, con Gerry Scotti
13,35 **Arnold**, telefilm
14,20 **Deejay Television**, musicale
15,05 **Le famiglie Addams**, telefilm
15,30 **Bim Bum Bam**, per i ragazzi
— **Memole, dolce Memole**, cartoni animati
— **Pollyanna**, cartoni animati
— **Holly e Benji, i due fuoriclasse**, cartoni animati
— **Mila e Shiro**, cartoni animati
18 — **Star Trek**, telefilm
19 — **Starsky e Hutch**, telefilm
20 — **Piccola bianca Sibert**, cartoni animati
20,30 **Visitors**, telefilm, con Marc Singer, Jane Badler. Seconda serie, prima puntata — *Diana, la regina dei Visitors, catturata da Donovan e successivamente liberata, ordina l'attacco contro la Terra*
22,20 **Hardcastle e McCormick**, telefilm
23,20 **Fish Eye — Obiettivo pesce**
23,50 **La coppia**, telefilm
0,20 **Signori e signore buonasera**, telefilm
0,50 **Cari professori**, telefilm
1,20 **Ai confini della realtà**, telefilm

Canale 5

Canali 69, 43, 50, 61

13,30 **Santieri**, soap
14,30 **Fantasia**, quiz
FILM 15 — **Foglie d'autunno**, Robert Aldrich, con Joan Crawford, Cliff Robertson, Vera Miles. Usa drammatico — *Donna matura, ancora molto bella, si innamora di più giovane. La loro unione viene incrinata dalla scoperta che il marito molto malato a causa passato turbolento. Alla fine tutto andrà per il giusto*
17 — **Alice**, documenti
17,30 **Doppio slalom**, quiz
18 — **Ciao Enrica**, attualità. Con Enrica Bonaccorti
18,10 **Supervicky**, telefilm
18,40 **Ciao Enrica**
20 — **Tre mogli e marito**, gioco a premi con Mario Columbro
20,30 **TeleMike**, gioco a premi presentato da Mike Bongiorno
23,15 **Maurizio Costanzo Show**, attualità
0,30 **Premiere**, settimanale di cinema
0,40 **Intoccabili**, telefilm
1,40 **Bonanza**, telefilm

Retequattro

Canali 32, 15, 45

13 — **Ciao Ciao**, per i ragazzi
14,30 **La valle dei pini**, soap
15,30 **Così gira il mondo**, soap
15,15 **Aspettando il domani**, soap
17,15 **Febbre d'amore**, soap
18,15 **C'est la vie**, gioco a premi
18,45 **Il gioco coppie**, gioco a premi
19,30 **Quincy**, telefilm
FILM 20,30 **Sulle Pantera**, Blake Edwards, Peter David Niven, Capucine. Usa media — *Omaggio al grande attore Peter e personaggio dell'ispettore Clouseau, lui portato varie volte sullo schermo. La pellicola stata realizzata mettendo insieme sequenze eliminate dalle versioni definitive tutti i film della serie*
FILM 22,20 **La sposa in nero**, di François Truffaut, con Jeanne Moreau, Michel Buquet, Jean-Claude Brialy, Francia — *Julia, subito dopo nozze si è vista, uccidere il marito. Si vendicherà, in modo spietato e cruento*
0,20 **Premiata Agenzia Whitney**, telefilm
1,10 **Il Santo**, telefilm

alla radio

UNO (FM 92,1)

19,45 La diligenza
14,03 [illegible] ieri e [illegible], musicale
15,03 Megabit, settimanale scientifico
15 — Il pagliione, attualità
17,30 Dizzy Gillespie e il be-bop
18,08 Musica per voi
18,38 Microsolco che [illegible] sionei
19,15 Ascolta, si fa sera
19,25 Audiobox
20 — Spettacolo. Incontri e attualità
21,03 Stanotte la tua voce, attualità
22,05 Da Nizza: Muddy Waters Blues Band
23,05 La telefonata

RAISTEREOUNO

15 — Stereobig
16,32 Stereobig parade
21 — Stereodrome

DUE (FM 95,6)

12,45 [illegible] parli? attualità
14 — Programmi regionali
[illegible] — Quattro romanzi di Cesare Pavese, letti [illegible] integrale a più voci
15,30 Qr2 economia
16,32 Il [illegible]
19,50 Il Medioevo, docu[illegible]
20,10 Fari eccesi, per [illegible] guida
21 — Radiodue Sera Jazz
21,30 Radiodue 3131 notte

RAISTEREODUE

15 — Studiodue. [illegible] diretta notizie, [illegible]naggi a musica ad alta qualità
16,05 I magnifici [illegible] schi [illegible] cerca della hit Parade
19,50 [illegible] Due Classic, classica hi-fi e [illegible] pasi
[illegible] F. M. Musica. Notizie e dischi [illegible] successo

TRE (FM 96,2)

15,15 Succede in Europa
15,23 I fatti della cultura
15,28 Il libro di cui si parla
15,30 Un certo discorso, a cura di P. Santoli
17 — Leggiamo insieme: L'Inferno di Dante, raccontato [illegible] [illegible] Sermonti
17,30 Terza pagina, musica e attualità. Musiche di Smetana, Mozart, Bizet
19 — Europa '87, attualità
19,15 Terza pagina (il parlato)
21 — Dal Teatro comunale di Firenze: Benvenuto Cellini. Musica [illegible] Hector Berlioz Orchestra e Coro del Maggio Musicale Fiorentino

RAISTEREONOTTE

— Musica e notizie [illegible] chi vive e lavora di notte
24 — Il giornale [illegible] mezzanotte — Ondaverde notte
[illegible] Il giornale dell'Italia — Ondaverde notte

Montecarlo

13,45 [illegible]
14 — Natura amica, documentario
14,30 Segni particolari: il genio, telefilm
15 — Al [illegible] dell'Arizona, telefilm
FILM 16 — [illegible] giostre di fuoco, [illegible] W. [illegible] Mike Connors, M. Landau. Usa drammatico [illegible]
18 — Sale, pepe e fantasia. Telemenù
18,10 Adamo contro Eva, telenovela
19 — Get Smart, telefilm
19,30 Tmc News
19,50 Tmc Sport
FILM [illegible],20 L'ultima frontiera, di Simon Wincer, [illegible] Linda Evans, Jason Robards. Australia [illegible] 1985 — [illegible] parte
22,05 Notte [illegible]
22,20 Il [illegible] di [illegible] Bradbury, telefilm
FILM 23,10 Oltre il muro, di Michael Mann, con Peter Strauss, Richard Lawson. [illegible] drammatico 1979

Svizzera R1 tv

16,05 Rue Carnot, telefilm
16,30 [illegible] Insieme, documentario
17,50 Natura amica, documentario
20 — Telegiornale
FILM 20,00 Roma, di Federico Fellini, con Anna Magnani, Marcello Mastroianni, Alberto Sordi. Italia commedia 1972
22,30 [illegible] bianca, attualità

Capodistria

15 — Il conte [illegible] [illegible]to, sceneggiato
16,05 Programma [illegible] ragazzi
18 — Vite rubate, telenovela
19 — Tg notizie
19,30 La [illegible] della settimana, promozionale
20 — Mary Hartman, telefilm
FILM 20,30 Cronache [illegible] '22, di [illegible] Guidi, Moraldo Rossi, Beppe Orlandini. Italia drammatico a episodi 1962
22,45 Eurogol
23,15 Sentimento, sceneggiato

Telecupole

12,30 Panorama Piemonte, attualità
13 — Apocalisse degli animali, documentario
15 — [illegible] gitano, telenovela
16,30 Submariner, cartoni [illegible] mati
17 — Superbook, cartoni [illegible]
17,30 [illegible] Paradiso, telenovela
18 — Videocar, promozionale
18,20 Sceneggiato
19,30 TG4
20 — Amor gitano, telenovela
21 — Racconti italiani, sceneggiato
22 — Tg 4
22,30 Trentatré, [illegible]
24 — [illegible], promozionale
0,30 Dadaumpa, antologia [illegible] varietà televisivo

G.R.P. (Ant. 3) Can. 66, 42, 28

FILM 13,30 Il bacio [illegible] nome, [illegible] Joseph Leo Mankiewicz, [illegible] John Hodiak, Nancy Guild, Lloyd Nolan. [illegible] poliziesco 1948
15,30 [illegible] tua, telenovela
16 — Fuga disperata, [illegible]
16,30 Boys and girls, telefilm
17 — Tom Sawyer, tel[illegible]
19 — Grp monitor
FILM 20,30 Allarme nucleare, con Curd Jurgens, Karin Schubert. Italia spionaggio 1980 — *Sotto pazzo megalomane vuole conquistare il mondo. [illegible] usa bandendo l'energia atomica*
24 — Grp monitor
FILM 0,30 Colpo [illegible] ma non troppo, di [illegible] Oury, [illegible] Bourvil, Louis de Funès, Venantino Venantini. Francia comico 1965 — *[illegible] modesto rappresentante, mentre sta partendo per [illegible] ferie, viene investito da una lussuosa berlina. Il proprietario dell'auto [illegible]me risarcimento gli propone di partire per l'Italia, rilevare una Cadillac e riportarla in Francia*

Primantenna Canali 21, 37

17 — Momento magico, a cura di [illegible] Bizzotto
18 — La [illegible] [illegible] settimana, promozionale
19,30 Cronache del Piemonte
20 — Flash Cinema
22,30 Speciale Piemonte, attualità
24 — Il sicuro, [illegible] Franco Amino, [illegible] Tony Raccosta, Barbara Berni. Italia drammatico 1975
1,30 La [illegible] [illegible] settimana, promozionale

Tele Subalpina Canale 46

FILM [illegible] Il leone di [illegible] [illegible], [illegible] Luigi Capuano, con Gordon Scott, Gianna Maria Canale. Italia avventuroso 1963
18,30 Cartoni animati
19 — [illegible] anziani, attualità
19,30 Il regionale, attualità
20 — Cartoni animati
FILM 20,30 La prima avventura, di Tul[illegible] [illegible] Michell, [illegible] Pepe Calvo, Emanuele Alejan[illegible]. Spagna avventura
22,30 Documentario

Rete Canavese Can. 21, 56, 68

FILM 16 — I figli di nessuno, di Raffaele Matarazzo
17 — La auto della settimana, promozionale
17,45 Cartoni animati
18,50 Il pericolo è il mio mestiere, telefilm
19,30 Canavese [illegible]
[illegible] 20,15 Porca naja, di Claude Di Givray, con Jacques Balutin, Christine De Tillière. Francia drammatico
22,30 Canavese oggi
23,45 Chi telefona vince

Videouno Canali 53, 39, 26

15 — I cocci di Montecristo, sceneggiato
16,05 Programma [illegible] ragazzi
18 — [illegible] [illegible], telenovela
19 — Tg notizie
19,30 La auto della settimana, promozionale
20 — Mary Hartman, telefilm
FILM 20,30 Cronache [illegible] '22, di G. Guidi, Moraldo Rossi, Bep[illegible] Orlandini. Italia drammatico a episodi 1962
22,45 Eurogol
23,15 Sentimento, sceneggiato

Videogruppo Can. 52, 54, 57

13 — [illegible] telenovela
14 — Una [illegible] [illegible] l'onorevole, telenovela
15 — [illegible] auto della settimana, promozionale
16 — Rosa de Lejos, telenovela. Con Leonor Benedetto
17 — Super Robot, cartoni animati
18,05 Una modella per l'onorevole, telefilm
18,30 Si è giovani solo due volte, telefilm
19 — Videonotizie
19,30 Ispettore Maggio, telefilm
20,30 Rosa de Lejos, telenovela. Con Leonor [illegible]
21,30 Maria, telenovela
[illegible] [illegible] [illegible] rigore, sport
23 — [illegible] auto della settimana, promozionale
23,30 Videonotizie
24 — Ispettore Maggio, telefilm
1 — La auto della settimana, promozionale

Pan Tv Canali 31, 62, 33

19,30 Redazionale
14 — Povera Clara, telenovela
15 — Redazionale
16 — Cartoni animati
18,15 Notizie oggi
18,40 Figli miei, vita mia, telenovela
20 — Povera Clara, telenovela
FILM 21 — La fuga
22,45 Rubrica
FILM 0,30 Giungla umana, di Joseph M. Newman, con Gary Merrill, Jean Sterling. Usa poliziesco 1953 — *Un poliziotto arresta alcuni indi[illegible] dell'omicidio di una ballerina. Uno di questi riesce a salvarsi grazie alla complicità di una cantante che viene [illegible] arrestata. Questa, temendo che parli, [illegible] di ucciderla*

Rete Manila Canale 37

19,15 Telenovela
FILM 14,15 Otello moro di Venezia
18,35 La volpe dall'abito d'oro, telefilm
17,05 La [illegible] del bosco, telefilm
18,20 I grandi registi, telefilm
19,15 [illegible] Torino con moglie, di Marisa Di Bartolo
20,45 Telenovela
22,30 Tribuna [illegible]
23,05 I grandi registi, telefilm
FILM [illegible] Film della notte

Rete 7 Piemonte Can. 32, 60, 25

16 — Calendarman, cartoni
16,30 Tigerman, [illegible]
15 — Muleking, cartoni
17 — Baby Show, cartoni
18 — Cartoni [illegible] non stop
19,30 Appuntamento [illegible] Krishna, cartomanzia
20,30 Baby Show
21,30 Beirut Beat, [illegible]
22,30 Informa 7
FILM 23 — Un [illegible] chiamato uomo, drammatico
1 — La rosa d'Inghilterra, [illegible] reggiato

Telecity Canali 63, 38, 36

14,16 Ai confini della notte, sceneggiato
15,30 Leonela, telenovela
16,30 Fita Patrick, telefilm
17,30 I ragazzi del [illegible] [illegible] telefilm
18,30 Robotech, cartoni
19,30 Baretta, telefilm
FILM 20,30 Sette note [illegible] nero, di Lucio Fulci, con Jennifer O'Neill, Marc Porel. Italia [illegible] tico 1977 — *Spossata da [illegible] mesi, [illegible] donna intravede con l'aiuto di un medium un imminente [illegible] nella villa del marito. Assie[illegible] al chiaroveggente sar[illegible] di evitare che venga [illegible] il crimine. Giallo-orrorifico all'italiana, con sangue e tutto il contorno del caso*
22,30 Gioco di coppia, sceneggiato
23 — Boxe, sport
24 — Ispettore [illegible], [illegible]
1 — Baretta, telefilm

Quartarete Canali 22, 35, 23

14 — La ricetta
14,30 Donna oggi, attualità
15,15 [illegible]
16,15 Nido [illegible] serpenti, [illegible]
17 — Jeronimo, telenovela
18 — Señorita Andrea, telenovela
19,10 Tg4
20 — Tg4 speciale
20,30 Penalty, sport
FILM 21,30 Per un corpo di donna, di [illegible] Winston, con Robert Wagner, Mary Tyler Moore. Usa giallo 1968 — *Un editore è in crisi perché la sua migliore scrittrice si rifiuta di consegnargli un manoscritto [illegible] ha promesso. Indaga un po' e scopre che la donna è invischiata in un intrigo internazionale*
23,30 Automarket Tv, promozionale
0,30 Tg4
1 — Okaymotori, automobilismo
FILM 1,30 Dan il terribile, [illegible] Burt Boetticher, con Robert Ryan, Julie Adams. Usa [illegible] venturoso 1952

Quinta Rete Canale 47

16 — Mitsides, [illegible]
17 — Devilman, cartoni animati
17,30 La principessa Zaffiro, cartoni animati
18 — Super Robot, [illegible]
18,30 Freeble & Bean, telefilm
20 — Sugar Time, talkshow
FILM 20,30 Cercasi Gesù, di Luigi Comencini, con Beppe Grillo, Maria Schneider, Fernando Rey, Memè Perlini, Alexandra Stewart. Italia commedia 1982 — *Il buonissimo [illegible]vanni esce da una clinica per malattie mentali ed è immediatamente pre[illegible] nell'ingranaggio pubblicitario montato [illegible] alcuni preti che vogliono reclamizzare col [illegible] volto una pubblicazione a disposizione. Il suo [illegible] della carità [illegible] manifesta aiutando una tossicodipendente, [illegible] drogata e [illegible] ragazzino paralitico che lo chiama Gesù e riesce a camminare. Sul film che ebbe pochissimo [illegible]*
22,30 Boomerang, attualità
FILM 23,30 [illegible] Carter [illegible] perdono, di H. Decoin, con Eddie Constantine. Italia-Francia giallo 1954
2 — Quattro [illegible] telefilm

Peanuts

© by Charles M. Schulz

Oroscopo di domani

[illegible] AstrOlga

ARIETE (21 marzo - 20 aprile)
La poca meditazione, l'incuranza irresponsabile o gli atti incoscienti nascono da un caos di pensieri e di sentimenti che nasce perano e provocare voglia malessere difficilmente diagnosticabili. Eppure il successo è pronto per voi!

TORO (21 aprile - 21 maggio)
Contrarietà [illegible] lavoro, promesse non mantenute dagli amici, gelosia ossessiva provocata da un innocente comportamento invece del partner suscitano il vostro giusto per il drammatico e rammarico una giornata che potrebbe essere positiva

GEMELLI (22 maggio-21 giugno)
Vantaggi da importanti relazioni, energie impiegate con impegno, intraprendenza e tempestività. Ma rinunciate all'improvvisazione, siate razionali e soprattutto concentratevi per ottenere bene i mezzi per raggiungere la mete.

CANCRO (22 giugno - 22 luglio)
Una influenza nebulosa e cagione potrebbe causare un [illegible] [illegible] comportamento [illegible]one avere le idee chiare e rinunciare a[illegible] [illegible] [illegible] così riuscirete ad essere pratici e versatili [illegible] amore, cambiamenti in meglio che galvanizzano

LEONE (23 luglio - 22 agosto)
Imparate a spendere di meno e fate attenzione alla perdita di denaro o di [illegible] Altre piccole contrarietà potrebbero causare malumori, mentre la situazione [illegible] in linea generale, è [illegible] Soltanto in amore, la crisi è seria

VERGINE (23 agosto - 22 [illegible])
Favoriti gli affari, la creatività i lavori intellettuali e lo studio per i più giovani. Mai occorre egualmente valutare prima di agire e non abbandonarsi al pessimismo se la meta appare ancora lontana. La fortuna vi assiste più avanti

[illegible] (23 sett. - 22 ott.)
Confusione di idee, poca meditazione e superficialità dannosa. L'incostanza di scopi o di interessi può essere causa di errori, mentre la razionalità e la perseveranza possono [illegible] ottimi frutti se la mete sono ben definite

SCORPIONE (23 ott. - 22 nov.)
Difficile immaginare una giornata più fortunata di così. Anche se vi piace lottare per ottenere le cose, concedetevi il riposo del guerriero e godetevi la vostra bellissima storia d'amore, le prove di amicizia e il successo su tutta la linea

SAGITTARIO (23 nov. - 21 dic.)
Lo spirito di iniziativa e la baldanza dominatica bloccata anche nel superamento di eventuali ostacoli garantiscono un meritato successo. Promozioni in vista e vantaggi durevoli scaturiranno da importanti relazioni

CAPRICORNO (22 dic. - 20 genn.)
Errori da rimediare, senza rassegnarsi né rinunciare. Non sprecate le energie al solo scopo di non riconoscere una sbaglio e dominate le decisioni. Mettete in chiaro i vostri intenti e ascoltate i consigli del partner e degli amici

ACQUARIO (21 [illegible] - 18 [illegible])
Accettate un compromesso, [illegible] ottenere un successo in seguito e godete le piccole fortune della giornata. Ma prima, [illegible] [illegible] appianare i malintesi con il partner e con [illegible] amici, riconoscendo di essere stati vaghi e [illegible] ti

PESCI (19 febbraio - 20 marzo)
Favoriti gli amori e [illegible] amicizie, l'intuito e la creatività. La giornata sarà così positiva, da farvi dimenticare [illegible] situazione [illegible] po' pesante e una [illegible] seccante che sulla prima vi daranno pensiero. Economia in espansione

Temperatura a Torino
ore 7 +12 TEMPO PREVISTO: cielo molto nuvoloso con precipitazioni sparse. Venti: deboli. Visibilità: discreta. Temperatura: stazionaria. Tendenza del tempo senza notevoli variazioni.

Regioni ore 8

Aosta	+10
Alessandria	+12
Asti	+10
Cuneo	+11
Novara	+12
Vercelli	+12
Genova	+17
Imperia	+18
Savona	+18

STAMPA SERA
spettacoli

In Italia ore 6

Venezia	+15
Milano	+14
Bologna	+14
Ancona	+14
Roma	+18
Napoli	+11
Bari	+14
Reggio C.	+20
Palermo	+20
Cagliari	+18

All'estero ieri

Atene	+14	+24
Berlino	+ 8	+15
Bruxelles	+ 6	+15
Buenos Aires	np	np
Ginevra	+ 7	+13
Lisbona	+12	+17
Londra	+12	+16
Mosca	— 1	+ 1
New York	+11	+19
Parigi	+12	+18
Tokyo	np	np

Una scena di «L'uomo capovolto» in programma al Cabaret Voltaire

DE BERARDINIS
è «L'uomo capovolto»

Con Leo De Berardinis percorriamo vertiginosamente a ritroso la strada del teatro. Presentandosi in scena come un esultante fantasma in lino bianco, con i capelli lunghi che fanno corona agli occhi febbrili e alla bocca serrata, pronto a recitare ispirato per un'ora di fila, l'attore ci dimostra che il teatro è niente e tutto.

Via i supporti tecnologici, il microfono, le quinte, i sipari, le scene stesse. Leo si trova solitario nella francescana sala del Cabaret Voltaire, fieramente determinato a mostrare il suo teatro particolare che annulli il tradizionale rapporto tra la ribalta di chi agisce e la platea di chi subisce.

Lo vedremo seduto in mezzo al pubblico pronto a maneggiare con bacchette ovattate un tamburo che scandirà il ritmo della tragedia umana. E poi lo seguiremo con lo sguardo mentre percorre un balzano itinerario segnato da candelline (dev'essere un ritorno alla caverna di Platone dove le ombre disegnavano e [illegible] il teatro sia il cinema) finché nel viavai lo contempleremo da ogni angolazione perché il teatro, quando è teatro autentico, non si nega a esperienze diverse, pertanto l'attore viene inquadrato come da un mutevole [illegible] che guardi dalla cinepresa.

Più volte Leo De Berardinis ha scritto, e talora praticato, un discorso che vede la luce d'un semaforo o il raggio del [illegible] fortissimi supporti della rappresentazione. Qui il bagliore delle candele che segnalano e al tempo stesso eludono il contatto con la platea, gli vale a modulare secondo un dolore antico i passi più diversi.

Il titolo *L'uomo capovolto* questo spettacolo e allude a una condizione universale di disagio che significhi magari anche un netto rovesciamento di prospettiva. Lo stesso non ha paura di alturia se, dopo avere [illegible] nel dopo [illegible] il [illegible] ridotto a mera [illegible] conclude la serata con la dolce esclamazione di Eleonora Duse: *«Una sola, infinita, unica parola: l'arte!»*.

Non saremo noi a stupirci della volubilità dell'artista, che nella puntata torinese appare in forma smagliante. Avvicina due finali di Sofocle, l'*Edipo Re* e l'*Edipo a Colono*, raccontando l'accecamento e la scomparsa di Edipo concepite come un castigo degli dei. Si aggrappa alle prime battute del *Manifesto del Partito Comunista* permettendo un inaudito aggiornamento del pensiero [illegible]. Trova in una lettera di Rosa Luxemburg dal carcere la conferma d'un destino che per tutti sarà di scarnificata solitudine.

Naturalmente il teatro rappresenta la smentita non detta ma rivissuta d'un tale momento di disperazione. Ripetiamo: un teatro senza impresari e senza tecnici, [illegible] della parola e la prestanza del fisico.

Così com'è il verbo di Leo piace tuttora moltissimo. Lo confermano i primi applausi e le prime prenotazioni al Cabaret Voltaire.

p. per.

La retrospettiva Anni 60 del Festival Giovani

IL CINEMA RUSSO
TRA SATIRA PUNGENTE E NOSTALGIA CONTENUTA

A nessuno uno sguardo alla retrospettiva sovietica degli Anni Sessanta prima che il Festival Cinema Giovani inchiodi tutti sulle poltrone per le ultime 48 [illegible] dei film in conc[illegible].

Un dato di cronaca ci riporta con il dovuto sarcasmo all'aria dei tempi. Dicono che un cosmonauta riferisse in televisione che prima del volo lui e i compagni chiedevano di vedere i loro film preferiti: *Il sole bianco* [illegible] *deserto* e *Trentatré*. La dichiarazione [illegible] censurata e «i» film si riducevano a uno solo.

Trentatré, girato [illegible] [illegible] Georgij Danelija, [illegible] visto poco nell'Unione Sovietica. Affidava a un attore brutto ed espressivo, il calvo eternamente sorpreso Evgenij Leonov, [illegible] satira [illegible] alla Majakovskij. Se dunque un uomo senza storia si accorge di avere un dente in più della norma, ne nasce un caso singolare ma con crudeltà pari alla sorpresa il [illegible] risulta soffocato nell'anonimo.

Leonov, nelle mani di gior[illegible] e [illegible] fa un [illegible] a buon mercato. Una volta che compare in pubblico, c'è una ressa terribile per strappargli un autografo. Qui il regista piazza la battuta più amara del film detta da [illegible] ragazzo felice con il suo [illegible] di carta firmato: a un passante infervorato che vorrebbe capacitarsi nell'eccitazione generale, non riesce neppure a dire di chi è tratta. Ma si tratta di un diverso, conviene tenerselo [illegible].

Il tempo stesso li conforma[illegible] perdona. Le autorità si comportano né più [illegible] meno [illegible] come il taxista credulone quando insinua a Leonov senza riconoscerlo che il fenomeno a 33 denti è un pericoloso [illegible] nevi. Anzi un marziano e come tale da spedire in eter[illegible] nello spazio. Leonov parte in astronave con il solito campionissimo imbarazzo e nemmeno un finale volutamente ottimistico dove si dimostra che tutto è stato un sogno, riuscirà a cancellare l'obbrobrio del momento sto[illegible] attraversato [illegible] povero[illegible].

Dalla satira pungente alla nostalgia contenuta. Con *Ali* Larisa Scepitko, [illegible] scomparsa in un incidente, parla di una donna degnissima, che costretta a essere giovane quando le circostanze non [illegible] consentivano. Si capisce la sua tensione e la sua gioia [illegible] liberarsi al di sopra [illegible] cose che non sente più completamente sue.

Infine *E se fosse amore?*, dove la propensione oratoria del cinema sovietico viene lietamente messa a tacere. Che Ksenija e Boris, giovanissimi studenti, siano attratti l'una dall'altro si direb[illegible] innegabile. Ma le convenzioni soltanto ne fanno un Romeo e una Giulietta, perseguitati dal dileggio dei compagni e [illegible] malizia [illegible] adulti. Molte sono le com[illegible] della vicenda — una bambina che li vede avviarsi [illegible] il bosco, il miste[illegible] su una lettera sequestrata in classe — ma il guaio è, secondo la sceneggiatura di Oksanskij, Rudneva e Rajzman, che le combinazioni creano attraverso il comportamento degl'ignoranti una serie [illegible] assurde costruzioni.

Un giorno con tragica [illegible] tesi [illegible] sulla lavagna la scritta *«Ksenija è avvelenata»*. Certo si salverà, tornerà alla scuola, non avrà bisogno di matrimoni riparatori. Però incontrando [illegible] giorno Boris che ora segue studi affasci[illegible] capaci di entusiasmarlo, [illegible] la sconcertante impressione di comportarsi da donna vissuta e [illegible] da adolescente.

Di qui [illegible] rudi, molteplici domande del regista esemplificate nel titolo. E se tra i due fosse nato [illegible] amore? La risposta è sconsolante perché la macchia della colpa si allarga.

Oggi un appuntamento da non perdere con il più controverso e ardito dei [illegible] decennio: *L'ombra degli avi dimenticati* dell'ucraino Sergej Paradzanov.

Piero Perona

I protagonisti di «E se fosse amore?» di Rajzman

al cinema

***** ECCEZIONALE **** SUCCESSO *** CONSENSI ** DISCRETO * SCARSO

PRIME VISIONI

ADUA 200
corso G. Cesare 67 Tel. 858.621
Full metal jacket, di Stanley Kubrick, [illegible] Matthew Modine, Adam Baldwin, Vincent D'Onofrio (Usa-Colori) — Diciassette giovani e il loro calvario: dai campi di addestramento all'orrore interno del Vietnam. Edizione originale con sottotitoli in italiano. Vist. 18 Ore 16.30, 17.30, 20, 22.30 ★★★★/*** Drammatico

ADUA 400
corso G. Cesare 67 Tel. 858.581
Vedi inizi

AMBASCIATORI
corso V. Emanuele 52 Tel. 547.007
007 Zona pericolo, di Jean Dien, con Timothy Dalton, Maryam d'Abo, Joe Don Baker, Art Malik (Gran Bretagna-Colori) — Il nuovo James Bond alla prova con un killer deciso a un diabolico piano del KGB
Ore 15.10, 17.40, 20, 22.30 Avventuroso ★★/***

AMBASCIATORI PICCOLO
corso V. Emanuele 52 Tel. 547.007
Arma letale di Richard Donner, con Mel Gibson, Danny Glover (Usa-Colori) — Due poliziotti così inseparabili, l'ultimo nervoso e dalla pistola facilissima insieme formano una coppia di lotta. Vietato 14
Ore 15.30, 17.50, 20.10, 22.30 Poliziesco ★★/***

ARLECCHINO
corso Semonitel 32 Tel. 537.100
Accadde in Paradiso, di Alan Rudolph, con Timothy Hutton, Kelly McGillis (Usa-Colori) — Due anime s'incontrano in Paradiso e s'innamorano, ma quella di lei deve ancor nascere. Quando nasce, lui torna sulla Terra.
Ore 16.30, 18.40, 20.35, 22.30 Fantastico ★★/***

CAPITOL
via San Dalmazzo 74 Tel. 540.403
Ultima minaccia, di Pupi Avati, con Ugo Tognazzi, Nick Novecento
Ore 15.45, 18, 20.15, 22.30 Oggi la prima

CENTRALE
via C. Alberto 37 Tel. 540.119
5° Festival Internazionale Cinema Giovani: «Spazio aperto».

CHARLIE CHAPLIN 1
via Garibaldi 32/E Tel. 548.545
Soldati - 365 all'[illegible], di Marco Risi, con Massimo Dapporto, Alessandro Benvenuti, Agostina Belli (Italia-Colori) — Un anno di vita in caserma. Psicologie che si scontrano, solitudine, situazioni tristi e grottesche.
Ore 15.55, 18.10, 20.25, 22.40 Vist. 14 Drammatico ★★/****

CHARLIE CHAPLIN 2
via Garibaldi 32/E Tel. 543.305
5° Festival Internazionale Cinema Giovani: «Cinema sovietico degli Anni 60».

CRISTALLO
via Carlo 8 Tel. 650.31.60
Quarto protocollo, di John Mackenzie, con Michael Caine, Pierce Brosnan (G. B.-Colori) — Agente segreto britannico cerca di contrastare il piano di alcuni guerrafondai russi che vogliono il conflitto nucleare. Dal romanzo di Forsyth.
Ore 15.50, 18.10, 20.15, 22.30 Spionaggio ★/***

DORIA
via Cristoforo 9 Tel. 540.423
Sei Ciarnie (Dodici nani), di Nikita Michalkov, con Marcello Mastroianni, [illegible] Solonovic, Si[illegible] Mangano (Italia-Colori) — Romano sposa una donna nana. Perde tutto, diventa cameriere, s'innamora di una nuova.
Ore 15.40, 17.50, 20, 22.25 Drammatico ★★★★/****

[illegible] GRANDE
piazza Statuto Tel. 447.6341
Full metal jacket, di Stanley Kubrick, con Matthew Modine, Adam Baldwin, Vincent D'Onofrio (Usa-Colori) — Diciassette giovani e il loro calvario: dai campi di addestramento all'orrore interno del Vietnam. Vist. 18
Ore 15; 17.30; 20; 22.30 Drammatico ★★★★/***

[illegible] BLU
piazza Statuto Tel. 647.9341
[illegible] bottega degli orrori, di Frank [illegible], con Rick Moranis, Vincent Gardenia, Ellen Greene (Usa-Colori) — Avventura di un fiorista, del suo bimbo al[illegible] una pianta-carnivora, parlante e affamata. Dolby stereo.
Ore 15.10, 17, 18.50, 20.40, 22.30 Commedia ★★★★/***

ELISEO ROSSO
piazza Statuto Tel. 447.8341
L'intervista, di Federico Fellini, con Marcello Mastroianni, Anita Ekberg, Eva Grimaldi (Italia-Colori) — Autobiografia (in buona parte immaginaria) [illegible] regista e della sua vita nel cinema, dai primi contatti a oggi
Ore 15; 16.10, 20.20, 22.30 Commedia ★★★/***

FIAMMA
corso Trieste 57 Tel. 332.357
Appuntamento al buio, di Blake Edwards, con Kim Basinger, Bruce Willis (Usa-Colori) — Giovane dirigente alle prese con una ragazza che non deve assolutamente bere. Lei beve e ne combina di tutti i colori
Ore 16.45; 18.40, 20.35, 22.30 Commedia ★★/***

GIOIELLO
via C. Colombo 31 Tel. 606.768
[illegible] girl, di James Foley, con [illegible] Griffin Dunne (Usa-Colori) — Yuppie prossimo al matrimonio deve [illegible] per poche ore una ragazza uscita di galera. Lei però vuole vendicarsi di chi l'ha fatta condannare
Ore 16.45; 18.35, 20.35; 22.30 Commedia ★★/***

IDEAL
corso Cincinna 4 Tel. 521.43.16
Scuola di ladri 3, di Neri Parenti, con Paolo Villaggio, Massimo Boldi, Florence Guerin, Enrico Maria Salerno (Italia-Colori) — Tornano i ladri pasticcioni. Stavolta si tratta di organizzare un furto su una nave da crociera
Ore 16.30, 18.30, 20.30, 22.30 Comico ★/***

KING [illegible] CINESTUDIO
via Po 21 Tel. 835.75.07
Quelcosa di travolgente, di Jonathan Demme, con Jeff [illegible], [illegible] Griffith, Su Tissue (Usa-Colori) — Yuppie viene conquistato da una donna ambigua sexy che cambia identità ed è rincorsa da qualcuno...
Ore 16.20, 18.25; [illegible] Avventuroso ★★★/***

LILLIPUT
via XX Settembre 15-bis Tel. 537.100
Appuntamento al [illegible], di [illegible] Edwards, con Kim Basinger, Bruce Willis (Usa-Colori) — Giovane dirigente alle prese con una ragazza che non deve assolutamente bere. Lei beve e ne combina di tutti i colori
Ore 15.10, 17, 18.50, 20.40, 22.[illegible] Commedia ★★/***

LUX
Roberto S. Federico Tel. 541.383
Beverly Hills Cop. II, di Tony Scott, con Eddie Murphy, Judge Reynhold (Usa-Colori) — Ritorna in California da Detroit lo spaccone piedipiatti di colore che non ha certo paura d'affrontare la 'criminale' ex signora Stallone
Ore 15.55, 18.10, 20.20; 22.30 Poliziesco ★★/***

[illegible]
via Pavese 7 Tel. 518.858
Chiuso per ristrutturazione locali

OLIMPIA 1
via Ancona 31 Tel. 832.448
5° Festival Internazionale Cinema Giovani: «Concorso, fuori concorso»

OLIMPIA 2
via Ancona 31 Tel. 832.448
Who's that girl, di James Foley, con Madonna, Griffin Dunne (Usa-Colori) — Yuppie prossimo al matrimonio deve scortare per poche ore una ragazza uscita di prigione. Lei però vuole vendicarsi di chi l'ha fatta condannare
Ore 15.40; 18.45; 18.35; 20.35, 22.30 Commedia ★★/***

REPOSI
via XX Settembre 15 Tel. 521.400
Gli intoccabili, di Brian De Palma, con Robert De Niro, Sean Connery, Kevin Costner (Usa-Colori) — Nell'America del proibizionismo quattro incorruttibili poliziotti debbono incastrare il gangster Al Capone.
Ore 15.30; 17.50; 20.10; 22.30 Drammatico ★★★/*****

ROMANO
Galleria Subalpina Tel. 519.143
Full metal jacket, di Stanley Kubrick, con Matthew Modine, Adam Baldwin, Vincent D'Onofrio (Usa-Colori) — Diciassette giovani e il loro calvario: dai campi di addestramento all'orrore interno del Vietnam. Vist. 18
Ore 15, 17.30; 20; 22.30. Drammatico ★★★★/*****

STUDIO RITZ
via Assisi 2 Tel. 596.321
Gli occhiali d'oro, di Giuliano Montaldo, con Philippe Noiret, Valeria Golino, Stefania Sandrelli (Italia-Colori) — Due diversità: un medico omosessuale e uno studente ebreo nella Ferrara [illegible] dal '38.
Ore 16.30; 18.30, 20.30; 22.30 Drammatico ★★/***

VITTORIA
via Roma 356 Tel. 511.789
Ricercati: ufficialmente morti, di W. Hill, con N. Nolte, P. Boothe, M. C. Alonso. Non visto.
Ore 15.45; [illegible] 20.15; 22.30 Oggi la prima

ZETA D'ESSAI
via Cottolengo 18 Tel. 745.2807
Giulia e Giulio, di Peter Del Monte, con Kathleen Turner, Sting (Italia-Colori) — Una donna vive due personalità: vedova angosciata e moglie insoddisfatta. Ucciderà l'amante del tempo reale. Vist. 14
Ore 20,30, 22.30 Drammatico ★★/***

PROSEGUIMENTI

AMBRA
via C. Battisti 17 Tel. 267.197
Cavalli di razza, di Frank [illegible], con [illegible] Keith, Robert Prosky, C. C. Spradlyn (Usa-Colori) — Un allievo in una durissima accademia militare americana cerca di diventare un ufficiale completo
Ore 20,30, 22,30. Ultimo giorno Drammatico ★★/***

FARO
via Po 30 Tel. 832.314
Predator, di John McTiernan, con Arnold Schwarzenegger, Elpidia Carrillo (Usa-Colori) — Squadra speciale di mercenari pronti a tutto cade nella giungla per vendicarsi [illegible] un nemico che ha molto poco di umano. Non vietato.
Ore 20,30, 22,30 Avventuroso ★★/***

FORTINO
via Cigna 47 Tel. 466.868
Morte a 33 giri, di Charlie Mann Smith, con Mary Price, Tony Fields, Lisa Orgolini (Usa - Colori) — Fan[illegible] un cantante tragicamente morto ascolta all'inverso un suo disco e in questo modo lo rivede
Ore 20,40; [illegible] Horror ★★/***

MASSAUA
piazza Massaua 8 Tel. 795.883
Vedi inizi

NUOVO [illegible]
via Venaria 1 Tel. 748.2583
Arizona Junior, di Joel Coen, con Nicholas Cage, Holly Hunter (Usa-Colori) — Poliziotta ed ex galeotto, freschi sposi, nell'impossibilità di diventare genitori, [illegible] un [illegible] Ma vari crimanzi hanno la stessa idea.
Ore 20,20, 22,30 Commedia ★★★★/***

[illegible] D'ESSAI
corso Belgio 55 Tel. 674.171
L'amico [illegible] mia amica di Eric Rohmer, con Emmanuelle Chaulet, Eric Viellard (Francia-Colori) — Da Venezia il sesto episodio della serie «Commedia e proverbi» dove sono di scena amicizia, dubbi e infedeltà, trattati con ironia
Ore 20,30; 22,30 Commedia ★★★★/***

ALTRE VISIONI

CLUB
via Nizza 38 Tel. 687.0587
Blade Runner, con Harrison Ford, Sean Young. [illegible] 19,30 22,15

LUCI ROSSE

[illegible]
via Sacchi 16 tel. 511.293
Blue Jeans (Femmine superpoteri) con Annette Haven (Usa 1987). Ore 14,05; 15,25; 16,45; 18,10; 19,35; 21, 22,35.

[illegible]
c. P. Oddone 31, tel. 460.627
Di giorno di notte davanti dietro — Erotici pudori parigini, con Amber Lynn, Tamara Longes. 1° visione. Ore 15 ult. ore 22,30

CINECLUB
c. Fr. Calandra 15
Jet Set. Dalle 14,30 alle 23. Novità esclusiva. Ingresso riservato ai soci.

HOLLYWOOD
c. Regina Margherita 194, t. 857 5440
Desideri bagnati di Samantha — Pissing passion. Non stop dalle 10 alle 2 ult. 24

MAFFEI
via P. Tommaso 6, tel. 655 334
Bocca bianca bocca nera, con Ayla Wilson, Marina Lotar, Gabriel Pontello. Colori. Ap. 14,30, ultimo 22,30

MANON
largo Giulio Cesare 100, tel. 267 974
Femmine scatenate. Colori. Ap. 15; ult. 22,30

[illegible]POLI
via Principe Tommaso 6, tel. 650.54.70
A grande richiesta (Hard Beat 87), con Lia Sou, Solange Dumont. Colori. Ap. 14,30, ult. 22,30

COLOSSEO
FINALMENTE!!!
«CIAO PINOCCHIO»
Una fiaba per i giovani
Un musical per tutti
dal [illegible] ottobre, ore 21
matinée scontate per le scuole
riduzioni per soci ed associazioni
Prenotazioni [illegible] ore 15-18 - t. [illegible]

[illegible] STADIO
Piazza Massaua 9 - Tel. 795.803
PIU' DI 10.000 SPETTATORI HANNO APPLAUDITO
GIPO
in
TURIN BEL CHEUR
Stasera ore 21,15
ULTIME [illegible]

TEATRO TOUR gruppo
ABBONAMENTI 1987-1988
Presso:
Teatro Adua
Salone La Stampa
Alce
Celid
(Palazzo Nuovo, Architettura, Politecnico)
Libreria Campus
Tel. 274.9278/287.871

MILANO RAY OU SEXE
(via Milano 9, tel. 530.255)
Quinquies Festival: Café the... one New production '87 (4 grandissime novità) Dino Shock Marie Novità Non stop dalle 9 alle 1. Ult. ore 23.30

PRINCIPE
(v. Pr. d'Acaja 45, t. 749.6951)
Marina corpo da possedere, con Marina Frajese. (Sensualità erotic lover). Colori. Ap. 15, ult. 22,30

REGINA
(c. Reg. Margh. 123, t. 530.285)
Poker di donne, con Karin Schubert, Marina Lotar, Debbert Holland, con Marilyn Lamour. Colori. Ap. ore 10, ult. 22,30 Continuato

ROMA BLUE
(v. G. Donizetti 40, t. 457.785)
Coppe erotiche di champagne, con Dorian O'Brien, Jessie Adams (super hard core). Colori. Ap. ore 15; ult. 22,30 (ingresso L. [illegible])

SPEZIA
(via Nizza 170, tel. 090.3617)
Marina umida d'amore, con Marina Frajese (novità). Ap. ore 15, ult. 22,30

TORINO
(v. Cernaia 8, tel. 530.353)
Supermacchio per mogli vicine, con Karin [illegible], John Holmes, Amber Lynn, Marina Lotar [illegible] 10; ult. [illegible] Non stop.

VITTORIO VENETO
(piazza Vittorio Veneto 5, tel. 871 842)
Sonal bestiali (Animali story) Non stop dalle 14 alle 24

MUSEO DELL'AUTOMOBILE
(C. Unità d'Italia 40 - Tel. [illegible]
Mostra del Modellismo Storico
Fino a domenica 25 ottobre

[illegible]
NUOVO PROGETTO [illegible]
STAGIONE TEATRALE [illegible]
[illegible] 17 SPETTACOLI
a scelta su 11 L. 90.000
ridotto giovani L. 33.000
speciale studenti e regole scolastiche
in vendita presso
Teatro Nuovo, c. D'Azeglio 17
Celid, Palazzo Nuovo v. S. Ottavio 20
Libreria La Stampa, via Roma 80

[illegible]
Sabato ore 20,30
e domenica ore 10 e ore 15
INCONTRI ITALO-FRANCESI DI DANZA
220 [illegible] Concorso
Organizzazione C.N.I.D. - T.N.T.

DAVID BOWIE VIOLENTATORE?

NEW YORK — [illegible] Bowie corre il rischio d'essere [illegible]topodio a processo a Dallas (Texas) a seguito della denuncia di una donna che afferma [illegible] dal noto cantante-attore britannico nella [illegible]za d'albergo da questi occupata dopo il [illegible] concerto dello [illegible] 6 ottobre.

Il portavoce della squadra investigativa di Dallas ha tenuto a precisare che sarà un gran giurì a decidere se incriminare Bowie o annullare il [illegible] a conclusione [illegible] una relativa inchiesta. «*Per il momento nessuna [illegible] causa è stata mossa nei confronti del signor Bowie*».

Da parte sua il portavoce di Bowie a New York, Joe Gara, ha dichiarato che il cantante è in viaggio alla volta [illegible] e che [illegible] *intende rispondere a queste false e as-*[illegible]. Secondo l'ispettore [illegible] donna, che vive a Dallas, telefonò alla polizia lo scorso 12 ottobre affermando d'essere stata violentata da Bowie nella camera del [illegible] in cui questi alloggiava du-[illegible] il suo recente tour concertistico «*Glass Spider*».

Nonostante la denuncia, [illegible] veniva arrestato e ancora oggi [illegible] è chiaro se la polizia di Dal[illegible] lo [illegible]a mai interrogato. Il cantante, che ha 40 anni ed il cui vero [illegible] è David Jones, rientrerà in Usa a novembre.

NOBEL AL POETA BRODSKY

STOCCOLMA — Il premio Nobel '87 per la Letteratura è [illegible] al poeta sovietico Joseph Brodsky, che vive in esilio negli [illegible] Uniti: lo ha [illegible]nunciato oggi il comitato per il Nobel. Nella motivazione del premio l'Accademia svedese di Stoccolma fa riferimento all'«*ampio respiro di tempo e di spazio*» che caratterizza le opere del poeta e all'aspetto «*al tempo stesso intellettuale* [illegible] *emotivo della sua produzione, ricca e intensamente vitale*». Brodsky, che ha 47 anni, è uno dei più giovani scrittori insigniti [illegible] prestigioso riconoscimento; fu costretto a la-[illegible] l'Urss nel '72, e da allora [illegible] negli Stati Uniti.

Joseph Brodsky

[illegible] gli altri candidati esclusi [illegible] Nobel c'erano anche Carlos Fuentes, Gunter Grass, Graham Green e Marguerite Yourcenar.

STAMPA SERA

L. [illegible] ANNO [illegible] - Numero 265

BORSA [illegible]

QUOTIDIANO D'INFORMAZIONI - TORINO, VIA MARENCO 32 - TEL. (011) 65.681 - C.A.P. 10126
NUMERI ARRETRATI E DOPPIO - SPEDIZIONE IN ABBONAMENTO POSTALE (GRUPPO 1/70)

Giovedì 22 Ottobre 1987

Centrato da [illegible] silkworm iraniano

KUWAIT, TERMINALE COLPITO DA MISSILE

KUWAIT — Il terminale petrolifero [illegible] *Sea Island*, nelle acque territoriali kuwaitia-[illegible], è da stamane in fiamme, dopo esser stato centrato da un missile, probabilmente un *Silkworm* di fabbricazione cinese. Nell'attacco tre tecnici che lavoravano sul terminale sono rimasti feriti.

Il complesso, che dista 35 chilometri dal porto petrolifero [illegible] Mina-Al-Ahmadi, al quale è collegato [illegible] un oleodotto, avrebbe riportato danni piuttosto ingenti.

Secondo [illegible] fonte dei servizi di sicurezza locali, a lanciare il missile *Silkworm* sarebbero stati gli iraniani. Il fragore dell'esplosione, provocata dall'impatto [illegible] *Silkworm* contro le strutture [illegible]talliche, è stato avvertito anche nella capitale del Kuwait [illegible] [illegible]ue chilometri dalla zona dell'attacco. Un cronista che si trovava nei pressi del terminale petrolifero di *Alastaal* ha riferito di aver [illegible] colonne di fumo levarsi dal terminale raggiunto [illegible] dal [illegible].

L'attacco iraniano di ve-[illegible] contro la *Sea Isle City* aveva [illegible] 18 feriti, tra i quali il comandante americano [illegible] petroliera e un ufficiale italiano che [illegible] avuto il comando fino al momento in cui il *tanker* [illegible] passato sotto bandiera [illegible].

I missili [illegible] scorsa settimana — e presumibilmente anche quello odierno — furo-[illegible] [illegible] iraniani dal-[illegible] peninsola di [illegible], strappata lo scorso anno all'Iraq, che si trova [illegible] un'ottantina di chilometri [illegible] grande complesso kuwaitiano formato da terminal, raffinerie, oleodotti e impianti di vario tipo legati all'estrazione e all'esportazione [illegible] greggio.

Né Radio Teheran, né l'agenzia di stampa iraniana *Irna* hanno fatto parola del missile, come del resto era avvenuto in occasione degli altri attacchi. Soltanto venerdì scorso, quando un *Silkworm* si abbatté [illegible] superpetroliera battente bandiera [illegible]. Il presidente iraniano, Ali Khamenei, disse di [illegible] a conoscenza [illegible] fatto e aggiunse: «*Soltanto [illegible] può sapere da dove viene quel missile*». L'Iran [illegible] ha mai rivendicato questi attacchi.

Il Kuwait — che tra i [illegible] arabi del Golfo è il più esposto agli attacchi iraniani — ha protestato la settimana [illegible] presso le Nazioni Uni-[illegible] e presso la Lega Araba.

Armi, gioielli e pellicce

DUE BLITZ A TORINO DELLA FINANZA

TORINO — Due blitz [illegible] Finanza in città e [illegible] Piemon-[illegible]. A Torino le Fiamme gialle hanno lanciato una grossa operazione contro presunti evasori fiscali, proprio [illegible] tre si concludeva un controllo a tappeto di armerie e laboratori in tutta la regione.

Cento uomini del nucleo regionale di polizia tributaria si sono presentati, questa [illegible]tina [illegible] sette, in una cinquantina di negozi ufficî commerciali e studi profes-[illegible], con gli ordini di perquisizione firmati dal [illegible]to procuratore della Repubblica. [illegible].

Dopo operazioni analoghe, compiute l'anno [illegible] l'ope-[illegible] di moralizzazione fiscale avviata [illegible] Procura della Repubblica torinese, in collaborazione [illegible] la Guardia di Finanza, aveva proceduto in maniera stringente, con quello che [illegible] stato soprannominato: «soft-blitz». Di [illegible] in settimana i finanzieri hanno verificato due a tre presunti evasori in-[illegible] dividuati [illegible] base della mo-[illegible] delle rispettive dichiarazioni dei redditi.

Con l'operazione di questa mattina si [illegible] tornati [illegible] operazioni [illegible] grande stile. Questa volta [illegible] stati presi di mira quei cittadini che hanno più di un'attività commerciale e, nonostante ciò, dichiarano modesti guadagni, inferiori a quelli di [illegible] impiegato. Gli agenti, [illegible] esempio, stanno [illegible] gioiellie-[illegible] che dichiarano redditi di sette-otto milioni all'anno. Salvo rare eccezioni, i gioiellieri torinesi denunciano redditi superiori ai venti milioni.

Nella lista delle persone [illegible]-[illegible] sotto il torchio ci sono pellicciai, medici, ingegneri e imprenditori. Tutti, come abbiamo già detto, titolari o partecipi di altre attività [illegible] hanno reinvestito i guadagni accumulati con la prima. Questi cinquanta nominativi sono stati selezionati

Cosimo Mancini

(Continua a pagina [illegible]

TORINO/ Lunedì si festeggia con un pranzo di lusso la linea 3

S'INAUGURA IL METRO? BENE, SCIOPERIAMO

I «Cobas» per protesta fermano i [illegible] per 24 [illegible]

TORINO — «*Lunedì [illegible] ottobre inaugurano la linea 3 del [illegible] Niente di meglio* come ouverture che un pran-[illegible] [illegible] lusso a 60 mila lire e passa a coperto "più i vini", *per cento, centocinquanta invitati al ristorante San Giorgio del Valentino*». E [illegible] contorno, un po' indigesto, sempre nello stesso giorno, uno sciopero organizzato dai Cobas [illegible] tranvieri. «*Ciliegina sulla torta, la nuova pubblicità dei Trasporti Torinesi che su tanto di sfottò (non si sa se voluto o meno): [illegible]profetevi [illegible]i apporti sostegni, da ottant'anni al resto pensiamo noi*". *Per la cronaca il costo di questo slogan, che sembra solo una versione un po' più raffinata del conosciutissimo "Attaccati al tram", è di 200 milioni*». Questo quanto [illegible] tiziano i Comitati di Base dei Tranvieri che per lo stesso giorno hanno indetto [illegible] ore di fermata e una contromanifestazione.

Motivo [illegible] questa protesta?

«*Spendono miliardi per [illegible] metropolitana e ci danno [illegible] linea tranviaria! Ci fanno lavorare su mezzi [illegible] cui piove, [illegible] di caldo, freddo, rumore, vibrazioni. Ci negano da sempre [illegible] cesso ai capolinea. Ed ora, "fra tradizione e innovazione", organizzano pure un bel programma per festeggiare che sembra addirittura il compleanno di uno [illegible] loro! E chi paga?*».

[illegible] chi paga? I Trasporti Torinesi, che [illegible] avvalgono [illegible] contributi comunali che versano i cittadini. Polemiche a parte — il 20, [illegible] alla gran-[illegible] *bouffe*, ci [illegible] [illegible] il tempo per inaugurare una mostra fotografica e fare un giro [illegible] un nuovo bilotto sui Fs capace di 60 posti — il presidente dei «T.T.», dottor Giorgio Perinetti, conferma che «*dal giorno dopo la linea 3 funzionerà senza intoppi*».

Qualche dato?

«*Dalle Vallette al largo Regina Margherita, sette chilometri. Al largo Regina le vetture percorranno un anello tornando indietro*».

[illegible] ne manca [illegible] pezzo?

«*Solo [illegible] giorni fa il Comune ha licenziato il progetto del capolinea Hermada*».

Un po' tardi?

«*C'è stato più [illegible] una modifica. Hanno spostato [illegible] cabine della Sip in piazza Hermada. Inoltre [illegible] il progetto precedente si doveva abbattere degli alberi in corso Gabelli. Tutto fermo quindi. [illegible] la crisi [illegible] Comune, l'estate è via discorrendo. Tra quattro mesi e finiremo*».

Bene! E i tempi?

«*Nelle ore di punta 35 minuti, nelle ore [illegible] morbida mezz'ora*». Cinque minuti nelle[illegible] di punta l'intervallo [illegible] passaggi fra un veicolo e l'altro; 6 minuti in quelle [illegible] morbida. «*Velocità commerciale: 16,33 chilometri all'ora rispetto agli attuali autobus che fanno 13,5 chilometri*».

Pochino no?

«*E' una media provvisoria, anche perché i semafori [illegible] sti non funzionano*». Senza contare inoltre che passeranno anni per stabilire [illegible] i *marcia*[illegible] oppure le [illegible] debbano passare [illegible] galleria a Porta [illegible]. «*Però — spiega ancora Perinetti — in questo "nodo incasinato", se mi per-*[illegible] *il termine, anche per noi è difficile metterci mano. Tutto ricade sotto uno studio ordinato dal Comune*».

E le fermate?

«*Saranno 25, ogni trecento, quattrocento metri. Occorreranno 15 motrici nelle ore [illegible] punta; da tre a cinque le vetture pronte di riserva*».

Costo complessivo?

«*Dall'aprile '80 a tutto il settembre '87, briciole a parte, 68,9 miliardi di lire*».

E le motrici?

«*Già, [illegible] unità. Fanno 27,7 miliardi di lire. Quindi siamo nell'ordine di 100 miliardi per tutta la linea in esercizio*».

A proposito, [illegible] c'è il ri-[illegible] che le due vetture destinate per il 26 ottobre [illegible] viaggio inaugurale per [illegible] autorità rimangano in rimessa. [illegible] lo sciopero dei Cobas...

«*Che possiamo fare? Lo subiremo anche noi. Speriamo di esserci lo stesso la linea*».

Ivano Barbiero

Dopo l'intervento per l'asportazione di [illegible] tumore al seno

RAISSA MANDA FIORI A NANCY

La first lady Usa sta bene, forse domani torna a casa

[illegible] YORK — Raissa Gorbaciov, moglie del leader sovietico [illegible] Gorbaciov, ha fatto pervenire un cesto [illegible] fiori a Nancy Reagan, ancora ricoverata all'ospedale navale [illegible] Be-[illegible] nel Maryland, dopo l'intervento nel quale gli è [illegible] asportata la mammella sinistra.

Le due «first lady» si sono in[illegible]te per la prima volta a Ginevra, due anni fa, [illegible] del primo vertice tra Reagan e Gorbaciov. Nancy [illegible] ricevuto fiori anche dalla «first lady» del Portogallo, Maria Soares, dal cardinale di [illegible] York, John [illegible]Connor, dalla figlia dell'ex-presidente americano Richard Nixon, dall'attore Jimmy Stewart e dall'attrice italiana Gina Lollobrigida.

Nancy Reagan

Secondo quanto ha dichiarato la segretaria personale, Elaine Crispen, Nancy si sente bene e potrebbe già tornare domani alla [illegible] [illegible] Tutte le fanciulle — ha aggiunto — sono state tolte ed è in condizione di alzare il braccio sinistro fin sopra la testa.

BORSE IN PENDITA

A Milano indice –1,3 alle 13,30

Male Londra e Francoforte

MILANO — Ancora una giornata «no» per le Borse [illegible] (a Milano [illegible] ore 13,30 l'indice Mib era —1,3%, il tendenziale —1,6%). Ma, questa volta, non [illegible] tratta di effetto-trascino da parte delle piazze di [illegible] Street e di Tokyo, com'era s[illegible] [illegible] inizio settimana.

[illegible] osservatori più attenti sostengono che [illegible] causa [illegible] ricercata nella speculazione interna [illegible] chi [illegible] comprato quando i titoli [illegible] a terra ed ora rivende per puro realizzo.

I dati sono significativi. A fronte di un +10,1 per cento segnato a New York e ad un +2,3 per cento a Tokyo, le piazze europee hanno registrato [illegible] [illegible] pesanti: a Francoforte, dopo la ripresa del 6,6 per cento di ieri, i titoli di primo piano hanno perso oggi, mediamente, dal 2 al 5 per cento. Situazione analoga a Londra. Dopo aver ridotto le perdite iniziali [illegible] [illegible] a 3 punti, lo *stock exchange* [illegible] nuovamente imboccato la [illegible] ribasso con decisione.

Anche se nelle ultime [illegible] [illegible] tendenza appare più ferma, nelle prime ore la City ha perso intorno ai cinque punti. Pure in questo caso, la causa della flessione sarebbe costitui-[illegible] [illegible] una ripresa delle vendite dopo il rialzo di ieri per una scelta puramente speculativa.

[illegible] Milano la situazione non è dissimile: già [illegible] 10,45 l'indice Mib [illegible] segnato —1,2 per cento (sul [illegible] per cento del listino), alle 11 [illegible] flessione [illegible] stata [illegible] contenuta (—0,9 per cento sul 27 per cento del listino); alle 11,30 meno 0,7 per cento (sul 35%).

Stessa quota alle 12, per ritornare a meno 1,1 per cento (sul 63 per [illegible] del listino) alle 12,30, pari a [illegible] 1,9 per cento tendenziale e a meno 1,3 per cento alle [illegible] (sul 74 per cento del listino).

Il mercato ha avuto un inizio prevalentemente migliore. [illegible] è andato man mano indebolendosi.

Sulla [illegible] italiana, c'è comunque una previsione ottimistica a medio termine, è convinzione dei broker e degli analisti che la Borsa di Mila-[illegible] dovrebbe [illegible] [illegible] rialzo [illegible] quest'ultimo scorcio d'anno e riuscire a recuperare quanto perso negli ultimi 17 mesi. Lo scrive l'agenzia di infor-[illegible] finanziaria Ap-Dow Jones.

■ DOLLARO. La moneta americana [illegible] [illegible] fissata oggi a 1310,10 lire, contro le 1303 lire del fi-xing precedente.

FERROVIE SCIOPERO IL 20

ROMA — I comitati [illegible] [illegible] del personale viaggiante delle Ferrovie [illegible] [illegible] [illegible] hanno indetto una giornata di sciopero [illegible] della categoria dalle [illegible] del [illegible] alle [illegible] [illegible] giorno dopo. Nel compartimento [illegible] Palermo l'agitazione [illegible] svolgerà invece dalle 22,00 sempre del 28 ottobre alla stessa [illegible] [illegible] giornata successivo. I comitati di base non [illegible] l'accordo raggiunto per il rinnovo del contratto di [illegible] [illegible] ferrovieri in quanto «*rigettano [illegible] logica delle quattro [illegible] firmanti sindacali maggiormente rappresentative*». Nuovi contrasti dunque fra i Cobas e i sindacati.

Sempre in tema di scioperi [illegible] previsti disagi a fine mese per chi vorrà viaggiare in vagone letto: [illegible] organizzazioni sindacali hanno infatti proclamato uno sciopero dalle 24 del 30 alla [illegible] [illegible] [illegible] 31 ottobre. Inoltre, come informano [illegible] Ferrovie, lo sciopero potrà avere ripercussioni sulla regolarità dei servizi anche per i giorni immediatamente successivi.

Possibili disservizi si verificheranno già da oggi e nei prossimi giorni, a causa di [illegible] [illegible] di assemblee del personale indette senza preavviso [illegible] organizzazioni [illegible] durante l'orario [illegible] lavoro.

COPPE, CHE VERGOGNA! IL MASSACRO DI FORTE ITALIA

Coppe amare! Un pari e quattro sconfitte, [illegible] disastro matteso, che trova molte spiega-[illegible] e poche attenuanti, e che traumatizza, [illegible] che il [illegible] campionato (che è il più ricco del mondo) [illegible] [illegible] autodefinisce il più bello dei cinque continenti. L'impresa negativa meraviglia se si pensa che [illegible] riapertura agli stranieri, oltre che per obbedire alle legittime richieste mercantili imposte dal Mec, è [illegible] auspicato per rispondere alle esigenze internazionali con argomenti efficaci.

La giornata assume aspetti catastrofici soprattutto per le sconfitte casalinghe subite [illegible] club meneghini. Il [illegible] perde in forma irreparabile, pagando le conseguenze di [illegible]», che richiede intelligenza ed [illegible] ne estrema. Sbalordisce [illegible] sconfitta dell'Inter contro i modesti finlandesi, capaci di denunciare [illegible] [illegible] del nostro calcio, che atleticamente [illegible] [illegible] sta al passo con i progressi del Nord Europa. Lo è a 1 mortifica i nerazzurri, che [illegible] però rovesciare la situazione nel viaggio nel paese delle renne.

La Juventus torna da Atene a testa alt[illegible] sublace nei primi 45', durante i quali [illegible] più di un rischio, ma si [illegible]a [illegible] secondo e non va in [illegible] [illegible] per sfortuna (traversa [illegible] Brio) [illegible] per errori dell'arbitro Bridges (Rush potrebbe dire «*dagli amici mi guardi Iddio...*», visto che il compatriota non lo tutela mai, gli nega [illegible] rigore, annulla a Magrin una rete per fuori gioco inflluente di Mauro e non vede un *penalty* [illegible] [illegible] com-[illegible] su Laudrup). Anche questo è un risultato che la Juventus può ribaltare.

[illegible] Verona salva l'onore italiano pareggiando molto bene [illegible] Utrecht, mentre l'Atalanta incassa dal [illegible] [illegible] passivo minimo e, dunque, rimediabile. In complesso, una brutta figura. Il Forte Italiano, a volte speculativo fino all'esasperazione, denuncia nella circo-[illegible] gravi perdite.

Angelo Caroli

(A pagina 21 e 23)

SIAMO NELLE MANI DEL GRAN COMPUTER

[illegible] grande paura è pas-[illegible]. Quella d'essere più poveri tutti, per qualcosa [illegible] simile al disastro del [illegible] ha fatto [illegible] i brividi del terrore [illegible] tutto il mondo. I ricchi hanno tremato allo [illegible] modo dei poveri. Solo un archimiliar-[illegible] americano, che ci ha [illegible] in poche [illegible] centinaia [illegible] miliardi [illegible] [illegible]ri, ha detto che il [illegible] non lo avrebbe affatto rovinato. Infatti a quest'ora può [illegible] averli recuperati tutti.

Quello che mette un certo disagio, [illegible] [illegible] giudizio sulle persone, anzi sperando che guarisc[illegible] e vivano serene, è il fatto che quel crollo del dollaro (tinto anche quello, a quanto pare, come ormai la politica di clan, la cultura servile e la scienza da teatro) fosse in parte dovuto al naso del presidente Reagan e al seno di sua moglie Nancy. Se fosse vero ce ne sarebbe d'avanzo per sapere qual è il vero asse su cui poggiano le nostre sicurezze magnifiche e progressive. Basta il timore d'un potente per far crollare il potere del denaro, e viceversa. Sì è detto poi che quel naso e quel seno non c'entrano più di tanto, e si è insistito nel dire che l'errore è sta-

Nazzareno Fabretti

(Segue a [illegible]

Ribasso

MILANO

La paura non passa

MILANO — Borsa ancora in giù. Dopo la corsa al recupero di ieri la Borsa segna oggi il passo e la prudenza è uscita fuori frenando la ripresa, in attesa forse di condizioni migliori disposizioni ed un ritorno completo alla tranquillità per operare sul mercato azionario. La riunione ha avuto avvio calmo e molto prudente: a poco a poco i prezzi hanno dovuto arretrare su posizioni più calme. Infatti nella mezz'ora l'indice ha segnato — 0,9%. Più calme le Fiat e riflessive le Montedison a , le Gemina hanno ripiegato , . Mediobanca aperto a 238.500, calme le Olivetti a 10.150. apertura Toro 26.100, le

sintesi la grande paura è è subentrata prudenza e ha lasciato così i suoi stracchi in un mercato ancora insicuro. A metà seduta il mercato azionario ha registrato nuovo mento dell'indice che to — 0,7% sul

tendenza continua calma movimenti di rilievo alla chiusura che avviene notevole ritardo anche oggi. L'offerta ha continuato a premere sui a alle 12 l'indice generale è rimasto a — 0,7% sul 52 per cento listino. Dopo irregolare, poi più calmo specialmente su Montedi- Reddito fisso oggi con intonazione calma.

I prezzi: Generali 100.675, dopoborsa 100.600, 100.500; Fiat 10.210, dopoborsa 10.730, 10.740; Fiat privilegiata 6350, dopoborsa 6350, 6830; Montedison 1990, dopoborsa 1980, 1955; Viacoga 3470, dopoborsa 3520; Olivetti prezzo fatto 10.150, manca la chiusura; Toro 25.650, privilegiata 17.700; Sai 22.562, risparmio 14.490; Ifi 24.010, dopoborsa 23.500; Burgo 12.450.

TORINO — Al deciso registrato azionario oggi contrapposto una seduta piuttosto trascurata. L'inizio venuto che ricalcavano le chiusure di ieri. Il fondo resistente e i compratori avevano impo- delle iniziative però state ben presto annullate in quanto mole dell'offerta è apparsa talmente ampia che l'indice ha dovuto poi registrare a fine seduta una perdita che si aggira attorno allo 0,60%. Tuttavia per alcuni comparti la tendenza positiva è stata ancora presente nella mattinata. alimentari infatti registrano miglioramento dell'1,14%. Il settore delle comunicazioni migliora dello 0,48%, gli immobiliari dello i finanziari non registrano variazioni medie apprezzabili rispetto alle chiusure di ieri. Perdo- terreno anche le pri- vilegiate. In questo comparto negativo anche l'andamento delle Olivetti che registrano sia per il titolo ordinario che per il titolo di risparmio una flessione del 3,50% mentre più pesante è la perdita del titolo privilegiato, — 4,53%. Nel settore dei bancari alcuni titoli hanno ancora proseguito sul rialzo di ieri e questo si nota per l'Interbanca che in progresso dell'1,47%, per la BNA priv. che migliora del 6,31%, e per il Credito Italiano di risp. che recupera 3,39%.

L'andamento negativo ha coinvolto anche Montedison chimici e le Snia nei tessili. I valori locali presentano variazioni molto consistenti ma sono quasi tutti segno negativo. Il reddito fisso registrato una attività con prezzi migliori. Calmo l'attività convertibili.

unico di chiusura delle Borse collegate: Fidis 9350; Attività 6480; Snia 3480, risp. 3440, risp. n.c. 1665, Sip 2950, risp. 2150; Stet 2650, warrant 900, p. 2380; Fiat 10.725, priv. risp. Generali 98.300.

Lo sostiene l'Unione consumatori in un convegno a Fiuggi

«I COMMERCIANTI HANNO AVERE LA LIBERTA' DI FARE LO SCONTO»

FIUGGI (FROSINONE) — La facoltà concedere sconto al cliente non può essere negata negoziante e ogni pratica commerciale delle so- tendente ad imporre prezzi rigidi di vendita sarà denunciata Corte di giustizia europea perché è contraria alle comunitarie.

E' quanto ha annunciato l'Unione nazionale consumatori, nel del convegno sul «pr- imposti», per mettolineare l'illiceità contratti di vendita nei quali i produttori, specie negli ultimi tempi, impegnano i negozianti a non concedere sconti sui prezzi di listino dei prodotti forniti in concessione esclusiva.

Tale condizione, sostiene l'organizzazione dei consumatori, è in contrasto solo l'articolo 85 del trattato istitutivo della Comunità viola imposizione diretta e indiretta prezzi di vendita, ma anche con il regolamento Cee numero 83/1983 che non ammette limitazioni alla «libertà del concessionario esclusivo determinare i propri prezzi».

«Abbiamo la fortuna — ha sottolineato il segretario generale dell'Unione Consumatori, Vincenzo Dona — *per effetto del nostro stesso ritardo, poter approfittare delle esperienze altrui e poter confrontare testi legislativi ben fatti, come ad esempio quello Germania Federale. Potremmo fare legge più avanzata e moderna di quelle esistenti negli altri paesi e delle stesse comunitarie cui la commissione Cee avverte l'inadeguatezza, una legge consapevole degli effetti della internazionale vari settori, ma anche degli effetti derivanti dalle concentrazioni nazionali gi da capitali esteri e forme di vendita beni e servizi che impediscono da un lato libera concorrenza e dall'altro il benché minimo controllo dei consumatori».*

e posizioni e segretario generale dell'Unione Consumatori anche Franco D'Amico, consigliere della «Forme-industria»

FIAT IN ANTEPRIMA

MADRID — Nel Museo di contemporanea di Madrid la Fiat inaugura oggi (presente Umberto Agnelli) una mostra tema «Le forme dell'industria», una grande manifestazione culturale con cui la casa automobilistica torinese intende rafforzare i suoi rapporti con la Spagna, che risalgono al 1919. Si tratta di un'anteprima mondiale che, come ha detto ieri il sottosegretario alla Cultura, Miguel Satrustegui presentando l'iniziativa con alcuni dirigenti Fiat, ha tiere «singolare, pionieristico, eccezionale».

REDDITO FISSO A TORINO

Titoli	22/10	21/10
OBBLIGAZIONI		
Enel 81/88 indicizzato	100 75	100 70
Enel 82/89 indicizzato	104 30	104 30
Enel 82/89 II	104 30	104 30
Enel 83/90 III indicizzato	105 40	105 40
Enel 87/89 IV indicizzati	104 70	104 60
Enel 83/90 I indicizzato	105 90	105 60
Enel 83/90 II indicizzato	105 90	104 35
III indicizzato	104 90	104 30
Enel 84/92 I indicizzato	105	105 90
Enel 84/93 II indicizzato	104 90	104 60
Enel 84/93 III indicizzato	105 80	105 20
Autostrade 8% 83/98 I	98	98
Autopiana 7% 82/92	93 20	93 20
Autopiana 7% 77/92	96 90	96 50
C.C. OO. PP. 8%	97 90	98
C.C. OO. PP. 8,5%	99	98
C.C. OO. PP. 8%	78 95	77 70
C.C. OO. PP. 7%	78 95	77 80
C.C. OO. PP. 6% 78	78 45	78 45
C.C. Int. St. 6% 88 III	98	98
C.C. Int. St. 6% 88 IV	94 20	94 20
C.C. Int. St. 6% 89 V	94 50	94 50
C.C. Ind. St. 7% 78 I	93 40	93 45
C.C. Ind. St. 7% 71 II	93 40	93 40
C.C. Ind. 7% 79 I	81 10	80
C.C. Ind. 7% 72 II	77 90	78 60
FF.SS. 6% 78	89	89
FF.SS. 7% 72 I	87 20	87 85
FF.SS. 7% 72 II	86	82
Ammi. FF.SS. 7% 78	84 80	82 70
Ammi. FF.SS. 78/90 7%	84 80	86 50
Ammi. FF.SS. 83/90 I indicizz.	103 85	103 85
Ammi. FF.SS. 83/90 II ind.	103 80	102 80
Ammi. FF.SS. 84/92	105 30	103 30
Ammi. FF.SS. 86/92 indicizz.	101	101
ICIPU ind. 6%	96 80	96 50
ICIPU 7% 71 I	90 50	90 60
IMI 82/89 XXVII	97	97
IMI 70/85 25° 7%	97	97
IMI 81/88 indicizzato	114	114
IMI 82/90 VII opz. indicizz.	107 90	107 80
IMI-CN 73/91 IV 7%	93	93
IMI-CN 78/90 V 10%	100	100
IMI-Aut. 86/98 I	82	82
IMI-Aut. 73/93 II 86	82	82
Montedison 13,5% 78	171	171
Gim 73/88 ex 6%	84	84
Pacchetti 6%	86	86
Metalli 73/88 6%	95	95
Mittel 82/89 13%	104	104
Ist. S. Paolo To 6%	98	98
Ist. S. Paolo To 6%		79 80
Ist. S. Paolo s. conv. 6%		93
Ist. S. Paolo To 7%	92 30	
S. Paolo OO. PP. 6% ex 6%		75 90
S. Paolo OO. PP. 6%	74 90	74 20
S. Paolo OO. PP. ECU 9%	127 30	127 30
S. Paolo OO. PP. 18° Indic.	102	102
S. Paolo OO. PP. 81 21° Indic.	101 30	
S. Paolo OO. PP. 81 23° Indic.		
S. Paolo OO. PP. Indic.		102
S. Paolo OO. PP. 81 24° Indic.	101 90	101 50
S. Paolo OO. PP. 82 25° Indic.	100	100
Fond. Piemonte V.A. 6%	87 70	87 70
Fond. Piemonte V.A. 7% 74		80
Fond. P. V.A. OO.PP. 7% 74	87 95	87 95
CONVERTIBILI e con		
Ass. Gen. 12% 81/93	1190	1190
Benetton 6,50%	98	99
Calcestruzzi 13,5% 83/91		
Cir 10% 85/92	98	95
Eridania 10,75%		102
Fiat	340	340
Mediobanca 14%		

Titoli	22/10	21/10
Medio Retando 7% 82/89	80	80
Medio Sip 8% 86/91	91	90
Mira Lanza 14% 82/97	370	370
Pirelli 13% 81/91		
Snia 10% 85/93	171	175
Stet 15,50% 82/94	110	
TITOLI DI STATO		
C. Cr. Tes. ECU 13% 82/89	107	107
C. Cr. Tes. ECU 14% 82/89	108	108
C.C.T. ECU 11½% 83/90	108	107 50
C.C.T. ECU 11,25% 84/91	105	
C.C.T. 1-11-87	100	100
C.C.T. 1-12-87	99 85	99 85
C.C.T. 1-1-88	100	100
C.C.T. 1-2-88	99 90	99 90
C.C.T. 1-3-88	100 85	100
C.C.T. 1-4-88	100 25	
C.C.T. 1-5-88	100 20	100 20
C.C.T. 1-6-88	100	
C.C.T. 1-8-88	100 45	100 45
C.C.T. 1-9-88	101	101
C.C.T. 1-10-88	101 20	101 20
C.C.T. 1-11-88	102 60	102 60
C.C.T. 1-11-88 II	98 30	98 30
C.C.T. 1-12-88	103 45	103 45
C.C.T. 15-12-90	98 40	98 40
C.C.T. 1-1-91	102 20	102 30
C.C.T. 17-1-91 II	98 20	
C.C.T. 1-3-91	101 80	101 80
C.C.T. 15-3-91 II	99 35	98 35
C.C.T. 1-3-91	100 55	100 55
C.C.T. 15-3-91 II	96 50	
C.C.T. 1-4-91	101 50	101 50
C.C.T. 1-5-91	100 75	100 75
C.C.T. 1-6-91	101	101
C.C.T. 1-7-91	100	
C.C.T. 1-8-91	100	
C.C.T. 1-10-91	100 80	100 50
C.C.T. 1-11-91	100 80	100 50
C.C.T. 15-12-91	99 80	100
C.C.T. 1-1-92	97 30	97 30
C.C.T. 1-2-92	95 70	95 70
C.C.T. 1-3-92	96 80	96 50
C.C.T. 1-4-92	92 80	92 50
C.C.T. 1-5-92	92	92 50
C.C.T. 1-6-92	92	92 50
C.C.T. 1-7-92	92 15	92 20
C.C.T. 1-8-92	94	94
C.C.T. 1-9-92	94	
C.C.T. 1-9-92	94	94
C.C.T. 1-10-92	95	
C.C.T. 1-11-92	94 90	
C.C.T.	94 95	
B.T.N. 12% 1-10-87	—	—
B.T.P. 1-3	100 40	100 40
B.T.P. 12,50%	100 80	
B.T.P. 1-10-88	101 65	101 60
B.T.P. 1-11-88	101 80	

Cambi bancari

quotazioni informative banconote - Milano

	1206,00-1209,50
Sterlina	2161,00-2167,00
Marco tedesco	721,90-721,85
Franco svizzero	
	215,95-216,10
Franco belga	34,845-34,880
Fiorino olandese	641,25-641,30
Scellino	102,85-102,86
Dracma	9,375-9,385
Peseta	11,150-11,158
Escudo	8,125-8,130
Yen	8,080
Ecu	1484,23

LE AZIONI A TORINO

Titoli	22/10	21/10
ALIMENTARI		
Alivar	6300	6700
Eridania	4000	3980
Eridania risp	2400	2420
ASSICURATIVI		
Milano Ass.	31000	31500
Milano Ass. r. n.c.	16700	16500
C. Latina	14000	13000
C. Latina r. n.c.	5850	5700
Lloyd Adriatico	24500	24000
Lloyd Adriatico r.	12200	12300
Generali	98300	101950
Ras	45300	44500
Ras r.	23300	22900
Sai	23300	22500
Sai r.	14700	13800
Toro	26000	25500
Toro p.	18200	18000
Toro r.	14500	14000
BANCARI		
Banco Comm. Ital.	2850	2850
Banco C. Ital. r. n.c.		
B. Naz. Agr.		5700
B. Naz. Agr. p.	2300	2300
B. Naz. Agr. r.	2100	2050
Banco di Roma		8600
Credito Italiano	1600	1590
Credito Italiano r.		1500
Interbanca	20000	21000
Interbanca p.		12000
Mediobanca	239000	238000
N. Banco Ambr.	3700	3710
N. Banco Ambr. r.	1550	1520
CARTARI - EDITORIALI		
Burgo	12980	12300
Burgo p.	9000	8800
Burgo r.		
Gruppo ed. Fabbri p.	1900	1900
CEMENTI - CERAMICHE		
Cement. di Augusta	4850	4800
Unicem	24700	24200
Unicem r. n.c.	15300	15300
CHIMICI - GOMMA		
Montedison	1980	2040
Montedison r. n.c.	985	1029
Pirelli	1810	1850
Pirelli r. n.c.	850	850
Saffa	8500	8500
Saffa r.	8300	8200
Saffa r. n.c.	5300	5530
Saiag	2340	2350
Saiag r.	1290	1290
Snia Bpd	3460	3520
Snia Bpd r.	3340	3610
Snia Bpd r. n.c.	1845	1850
Sorin		
COMMERCIO		
Rinascente	5060	5000
Rinascente p.		2980
Rinascente r.	3480	3550
	1155	1160
Standa r. n.c.		
COMUNICAZIONI		
Alitalia	836	900
Alitalia p.	845	850
Autostrade To-Mi	12500	12400
Italcable		
Italcable r. n.c.	13000	13000
Sip	2630	2170
Sip r. n.c.	2150	2140
FINANZIARI		
Bastogi rnc	395	395

Titoli	22/10	21/10
Cir	4650	4550
Cir r.	4350	4450
Cir r. n.c.		2430
Cofide	4200	4200
Cofide r. n.c.		1580
Cremi Finanziaria		3350
Cremi w.		
Fiduprop Calc	30500	30000
Fidis	9350	9800
Pezzi-Ginori		
Pezzi-Ginori r.	1200	1130
Fiscambi		9000
Fiscambi r.	9900	
Gim	7100	7000
Gim r. n.c.	2700	2700
Ifi p.	24500	24300
Ifil	4950	4700
Ifil r. n.c.	2480	
Ifint	1980	1900
Mittel		3350
Pirelli & C.	5480	5400
Pirelli & C. r.	3900	3900
Pirelli	4300	4300
Pirelli r.	4400	4400
Pirelli r. n.c.		2650
Saiseda	1450	1450
Saiseda r. n.c.	1050	1030
Sasa		2250
Sasa r.	1230	1260
Serfi	5200	5100
Schiapparelli		

Titoli	22/10	21/10
	1950	1960
Snia	2100	2100
Snia r.	2030	2030
Segesti	3580	3600
Stet	2154	3100
Stet risp.	2980	2980
Stet warrant	905	940
IMMOBILIARI		
Attività Immobiliari	4480	4500
I.p.i.	3000	3090
Risanamento	14000	14000
Risanamento r. n.c.	10600	10600
Sifa	3300	3400
Sifa r.	2100	2250
MECCANICI - AUTOMOBILISTICI		
Beni Lavagl	6730	6700
Castelgarelli	4810	4910
Fiat	10725	11000
Fiat p.	6363	6520
Fiat r.	6300	6440
Gilardini	17750	17900
Gilardini r. n.c.	12900	13500
Magneti Marelli	4000	4000
Magneti Marelli r.	3950	4395
Ipaco Galileo p.	5030	5150
Tecnosi	2410	2450
	10500	10300

Titoli	22/10	21/10
Olivetti p.	6400	6950
Olivetti r. n.c.	5500	5500
Pininfarina	17000	17500
Pininfarina r.	17300	17500
Saatb	4600	4500
Saatb p.	4600	4500
Saatb r. n.c.	2000	2000
Westinghouse	21000	21900
METALLURGICI		
Dalmine	248	228
Falck Centro	33000	
Techint	1830	
Techint r.	1100	1130
Valsi	7350	7400
TESSILI		
Benetton	16500	
Benetton w.	120	120
Cantoni	7800	7800
Cantoni r.	7500	
Fisac	4500	4500
Fisac r.	4300	
DIVERSI		
Acque Potabili	9900	
Cga	4300	
Cga r. n.c.	1820	1940
Pacchetti	170	170

LE AZIONI A MILANO

Titoli	22/10	21/10
ALIMENTARI		
Alivar	6250	5170
Bonifiche Ferr.	32250	32200
Buitoni	6280	6020
Buitoni r. n.c.	2500	2661
Eridania	4000	4000
Eridania r. n.c.	3395	2448
Perugina	4101	4000
Perugina r. n.c.	1450	1375
Zignago	5080	5100
ASSICURATIVI		
Alleanza Ass.	62750	63050
Ademara r.	63900	64500
Assitalia	22943	23560
Ausonia	3430	2568
Milano Ass.	29000	31000
Milano Ass. r. n.c.	16250	16780
C. Latina	13650	14130
C. Latina r. n.c.	5530	5675
Generali	100675	101950
Italia Assicurazioni	16750	19505
L'Abeille	128000	126950
La Fondiaria	65850	67950
La Previdente	25750	26530
Lloyd Adriatico	24610	24000
Lloyd Adriatico r.	12150	12200
Ras	45300	45300
Ras r. n.c.	21800	22300
Sai	22550	23000
Sai r.	14450	14800
Toro	25450	25410
Toro p.	17700	18001
Toro r.	14000	14470
Unipol p.	22750	23440
BANCARI		
Banco Catt. Veneto	4680	4545
Banco C. Ven. r. n.c.	3050	3140
Banco Comm. Ital.	2770	2850
Banco C. Ital. r. n.c.	2450	2730
B. Agr. Milanese	9150	9200
Mediocredi	1395	1351
B. Mercantile	6680	6710
Sna	6899	7000
Snia p.	3080	2220
Snia r. n.c.	2120	2130
Sni r. n.c.	16380	16000
B. Chiavari	4440	4450
Banca Toscana	5300	5410
Banco Roma	9125	9550
Banco Lariano	3581	3450
Banco Napoli r.	16750	16500
B. Sardegna r.	10750	10600

Titoli	22/10	21/10
Credito Comm.	3655	3691
Cr. Fondiario	—	4130
Credito Italiano	1785	1805
Credito Ital. r. n.c.	1750	1711
Cred Varesino	3900	3680
Cr. Varesino r. n.c.	2349	2251
Interbanca	21005	20700
Interbanca p.	11400	12001
Mediobanca	239000	239000
Nba	2650	2620
Nba r. n.c.	1460	1570
CARTARI - EDITORIALI		
Burda	3425	3450
Burgo	12450	12440
Burgo p.	9040	8950
Burgo r.	13000	12170
Ed. Espresso	53750	54000
Fabbri p.	1888	1900
Mondadori	19350	19600
Mondadori p.	11370	11600
Mondadori r. n.c.	6922	6100
Poligrafici Ed.	6130	5940
CEMENTI - CERAMICHE		
Calp	2900	2920
C. Augusta	4660	4750
C. Marone	2950	2950
C. Sardegna	7210	7220
C. Siciliana	10715	10711
Cementir	3430	3500
Italcementi	113500	113200
Italcementi r. p.c.	63500	63200
Unicem	24750	24000
Unicem r. n.c.	13300	13410
CHIMICI - GOMMA		
Enimont	4875	5400
Caffaro	940	960
Caffaro r.	940	945
F.B.C.	3150	3145
Fernitalia-Erba	10875	10050
Fernit-Erba r. n.c.	7300	7310
Fidenza Vet.	6680	6770
Isagro	2480	2500
Manuli Cavi	3320	3300
Manuli Cavi r. n.c.	1640	1640
Mira Lanza	35850	35990
Montedison	1990	2029
Montedison r. n.c.	1000	1019
Montefibre	2189	2220
Montefibre r. n.c.	1270	1345
Perlier	1641	1650
Pierrel	1804	1870

Titoli	22/10	21/10
Pierrel r. n.c.	662	680
Pirelli Spa	4300	4250
Pirelli Spa r.	4288	4450
Pirelli Spa r. n.c.	2705	2680
Recordati	9960	9910
Recordati r. n.c.	4200	4230
Sai	—	2110
Sai r. n.c.	—	1620
Safta	8300	8300
Safta r.	6050	6000
Safta r. n.c.	5380	5200
Saiag	—	2300
Saiag r. n.c.	—	1899
Sicaligeno	—	27900
Sicaligeno r.	—	23250
Snia	3478	3540
Snia r.	3360	3489
Snia r. n.c.	1615	1740
Snia Fibre	2080	2110
Snia Tecnop.	5400	5450
Snia Bpd	—	10510
Uca	—	1885
Uca r. n.c.	—	1329
Vetreria Ital.	4510	4510
COMMERCIO		
La Rinascente	4800	5010
La Rinascente p.	3081	3170
La Rinascente r. n.c.	3200	3480
Sibe Generali	1120	1130
Sibe r. n.c.	805	820
Standa	12850	12500
Standa r. n.c.	7330	7510
COMUNICAZ. - ELETTROTECNICI		
Alitalia	832	901
Alitalia p.	645	649
Ansaldo Tr.	6500	6505
Autostrade	6021	6800
Autostrade To-Mi	12300	12500
Autostrade p.	1218	1291
Italcable	15750	16000
Italcable r. n.c.	13000	13600
Selm	—	2180
Selm r.	—	2170
Sip	2070	2100
Sip r. n.c.	2203	2205
Sirti	9952	10251
Stet	—	750
Telemeccanica	—	1870
FINANZIARI		
Acque Marcie	781	782
Acque Marcie r. n.c.	385	390
Arca Fin.	11250	11300
Bastogi	388	387,50
Bonif. Siele	—	28900
Bonif. Siele r. n.c.	—	19400

Titoli	22/10	21/10
Brioschi	720	755
Buton		2750
Cem. Fin.	2330	2440
Cir	4660	4650
Cir r.		4450
Cir r. n.c.	2350	2430
Cofide	4150	4260
Cofide r. n.c.	—	1578
Cremi	3450	3320
Cremi w.	58	61
Editoriale	3140	3061
Eurogest	756	750
Eurogest r.	881	881
Eurogest r. n.c.		
Euromobiliare	—	
Euromobiliare r. n.c.	—	3690
F. C. Nord		
Ferfinsi Ag. P.		
Ferfinsi Ag. risp.		
Fidis		
Fimpar	1640	
Finarte	2710	2750
Fin Breda		
Fiduprop Calc	30800	30800
Finrex	1250	1360
Finrex r. n.c.	750	775
Fiscambi	9080	
Fiscambi r. n.c.	2210	
Gemina	1923	1885
Gemina r.	1851	1890
Gerolimich	124	121
Gerolimich r. n.c.	107	100
Gim	—	7100
Gim r. n.c.	—	2701
Ifi p.	24010	24610
Ifil	4887	4850
Ifil r. n.c.	2430	2480
Ind. Me'Te	11200	11500
Ind. Me'Te r. n.c.		5400
Ifint	1660	1910
Immobiliare	125000	126500
Immobiliare r. n.c.	66000	66000
	3220	3350
	335	570
Partec. Finanz.	3000	
P. Fin. r. n.c. ex w.	1400	
Pirelli & C.	5470	5410
Pirelli & C. r.	3700	3600
Pozzi	1000	1050
Pozzi r. n.c.		
	3005	3460
Raggio Sole r. n.c.	2750	2701
	16000	17000
Rejna r. n.c.	19000	19000
Sips Finanz.	10300	10360
	—	1450
Saiseda r. n.c.	—	1040
	2230	2251
Sasa r.	1320	1275
Sasa gall. p.	—	5010

Titoli	22/10	21/10
Schiapparelli	—	674
Serfi	—	5200
Setemer	10250	10100
Sifa	3355	3280
Sifa r. n.c.	2110	2100
Sme	1870	1950
Smi	—	2101
Smi r.	—	3050
Segesti	—	3551
Sopaf	2765	2800
Sopaf r. n.c.	1535	1551
Stet	3157	3000
Stet risp.	2573	2855
Stet warrant	905	915
Stet warrant risp	522	522
Terme Acqui	2550	2590
Tripcovich	6350	6300
Tripcovich r. n.c.	4500	4580
IMMOBILIARI - EDILIZIA		
Aedes	9070	9080
Aedes r.	6150	6100
Attività Immobiliari	4500	4505
Caboverdiani	9150	9200
Cogeiar	5751	5650
Cogeiar r.	2662	2665
Dal Favero	4800	5050
Grassetto	15720	15990
Imm. Imm. I.	2300	2245
Imm. Imm. I. r.	2362	2400
Risanamento	13830	13850
Risanamento r. n.c.	10400	10550
Vianini	3410	3510
Vianini r. n.c.	3000	3480
Vianini Ind.	1446	1448
Vianini Lav.	3670	3730
MECCANICI - AUTOMOBILISTICI		
	—	3372
Aturia	—	1040
Aturia r. n.c.	—	1000
Danieli & C.	6600	6320
Danieli & C. r. n.c.	3395	3460
Detenomegni	4000	3980
	—	2812
Iar	14750	14001
Fiat	10710	10858
Fiat p.	6360	6440
Fiat r.		
Focni Filippo	—	1960
Franco Tosi	18500	18100
Gilardini	17300	17700
Gilardini r. n.c.	13225	12900
Ind. Bonzo	—	1400
Magneti M.	3630	3680
Magneti M. r.	3000	3850
Marioni	1450	1439
Necchi	2500	2550
Necchi r.	2360	2390

Titoli	22/10	21/10
Nuovo Pignone	4650	4725
Olivetti	10080	
Olivetti p.	6110	
Olivetti r. n.c.	5300	
Pininfarina	17000	17500
Pininfarina r.	17350	17520
Safilo	—	9010
Safilo r.	—	
Saipem	—	3751
Saipem r.	—	3170
Saipem r. w.	—	
Saatb	4450	4550
Saatb p.	4490	4490
Saatb r. n.c.	2690	2910
Tecnost	3490	3465
Telecomp	1601	1635
Telecomp r. n.c.	1190	1100
Triplerie	—	—
Valsi	7365	7360
Westinghouse	31650	31950
Worthington	—	
MINERARI - METALLURGICI		
Cartier. Metall. Ital.	—	3830
Dalmine	—	245
Falck	—	
Falck r.	—	
La Metalli Ind.	—	
Maffei	3480	3440
Le Magona	—	8310
TESSILI		
Benetton		16700
Benetton w.	121	119
Cantoni	—	7560
Cantoni r.	—	7540
Cucirini	—	1801
Eliplona	2220	2378
Fisac		4500
Fisac r.		4500
Linifolo	—	2001
Linifolo r. n.c.	—	1700
Marzotto	5346	5280
Marzotto r.		5255
Marzotto r. n.c.	4270	4230
Ottavio Veneziano	3645	3589
Rotondi	21000	21000
S. M. Manifatti	12100	12250
Zucchi		
DIVERSI		
Acq. De Ferrari	4501	4400
A. De Ferrari r. n.c.	3648	3400
Acque Potabili	9020	
Cga	4150	4235
Cga r. n.c.	1915	
Jolly Hotel	12700	12520
Jolly Hotel r.	13010	
Pacchetti	170	170

A 24 ore dall'accordo di governo, dc e psi prendono strade diverse

RIFORMA SENATO, MARCIA INDIETRO

«NON POSSIAMO NON COINVOLGERE ANCHE I COMUNISTI»

ROMA — «*Non c'è alcuna preclusione nei confronti di altri gruppi parlamentari: anzi, la riflessione avviata nella maggioranza va confrontata con tutti, per realizzare modifiche imparziali ed equilibrate*», dice Mancino, presidente dei senatori dc. Ma Fabbri, pari grado socialista, ribatte: «*La decisione ufficializzata ieri è la necessaria base preventiva per dialogare poi non l'opposizione; e quel che importa, è che la maggioranza non rinunci alla sostanza delle sue proposte e abbia la volontà di andare avanti anche quando non si verifichino le auspicate convergenze con le opposizioni*».

Ecco, a meno di ventiquattr'ore dall'annunciato accordo tra i cinque, per riformare il regolamento di Palazzo Madama, la forbice tra democristiani e socialisti si riapre alla grande, pronta a dare il via a nuove polemiche: Fabbri parla di «*decisione*», punta a bruciare i tempi

Nicola Mancino

affinché questo sia il primo passo della «Grande Riforma istituzionale» nata e varata in seno alla maggioranza governativa; Mancino invece ingrana la marcia indietro, parla di «*riflessione*», appare visibilmente intenzionato a ricostruire i ponti del dialogo con il pci. Ma anche i repubblicani mettono mano al freno dell'entusiasmo: Quaglieri (anch'egli capogruppo dei senatori) tiene a precisare che il pacchetto di riforme delineato «*non è chiuso agli spunti di riflessione dell'opposizione*», e se Spadolini si è rifiutato di ufficializzare con un comunicato l'avvenuto colloquio coi cinque capigruppo nel suo ufficio di presidente del Senato.

Perché questo improvviso acquazzone sul fuoco degli entusiasmi? Diciamo subito che le ragioni «politiche» sono partite da piazza del Gesù, quelle «concrete» dalle Botteghe oscure. E' stato lo stesso De Mita a consigliare maggior cautela ai suoi senatori, dopo aver visto i giornali di questa mattina, in particolare l'Avanti che in prima pagina plaudiva all'accordo affermando che «*si è finalmente raggiunta l'intesa mancata nella IX legislatura*», e che ora la maggioranza deve insistere «*con risolutezza*» su questi obiettivi anche alla Camera, dove la riforma del regolamento è «*più urgente che non a Palazzo Madama*». Insomma, il segretario dc non può accettare una sconfessione così brutale della nuova linea appena varata a Chianciano e riconosciuta così l'ennesima vittoria di Craxi.

Ma ancor più pesante è il fuoco di sbarramento messo in atto dal pci, una reazione così massicciamente negativa che ha colto di sorpresa gli stessi socialisti. E poiché nessuna riforma, nemmeno quella del semplice regolamento di Palazzo Madama, è possibile contro la volontà delle opposizioni, questo scoglio molto concreto e pratico ha smorzato l'enfasi delle grida di vittoria. Occhetto ricorda che la Costituzione «*porta anche il marchio comunista*», Natta che sulle riforme istituzionali «*si debbi seguire per forza la nostra proposta o i nostri suggerimenti* — avverte il segretario del pci — *noi escluderci preliminarmente è un «aut aut» inaccettabile*». E tanto per avvertire tutti a nemmeno tentare un uguale passo alla Camera, il vicepresidente dei deputati comunisti, Minucci, ribadisce calmo: «*La cosa più corretta da fare, quando si vogliono affrontare questioni che non riguardano il governo ma l'assetto costituzionale, è quella di discutere con tutte le forze che hanno fatto la Costituzione, senza creare artificiose divisioni tra maggioranza e opposizione*».

Sì, perché è facile parlare di cambiar le regole al Senato, dove già il diritto di parola è limitato, non esiste il doppio voto (prima palese e poi segreto) per le leggi su cui il governo pone la fiducia, e funzionano già le sessioni speciali. Alla Camera bisognerebbe partire da molto più lontano, franchi tiratori permettendo.

Gianni Pennacchi

Proposta di legge cattolica

LO STATO FINANZI LE SCUOLE PRIVATE

Roberto Formigoni, leader del Movimento Popolare

ROMA — Lo Stato deve pagare anche le scuole private. Lo esigono 65 mila cittadini, uniti in una proposta di legge presentata al Presidente della Camera, Nilde Jotti, dal Movimento Popolare, il braccio politico di Comunione e Liberazione.

Il ragionamento dei promotori dell'iniziativa è semplice: lo Stato deve garantire a tutti i cittadini la libertà di scelta dei servizi, anche di quelli d'istruzione, in un sistema scolastico composto da istituti statali e privati, che devono avere tutti la possibilità di operare con la più ampia autonomia didattica, giuridica ed economica.

Così, dopo una premessa che chiarisce questi contenuti e che raccomanda la necessità di cambiare una scuola sempre più legata ai mutamenti sociali, la proposta di legge, articolata in 19 articoli, spiega come verrebbe ridisegnare la scuola italiana.

Il Movimento Popolare propone un ordinamento degli studi ripartito in cinque anni di scuola elementare, tre di insegnamento medio e due di successiva formazione. La prima rilevante novità consiste nei criteri di valutazione del profitto degli allievi.

Il grado di formazione degli studenti viene accertato da un Istituto Nazionale di Valutazione, istituito per verificare se la preparazione degli alunni è adeguata agli obiettivi fissati dai programmi. Invece la scuola conserva il compito di definire l'apprendimento, il grado di sviluppo e la personalità dello studente.

Non è tutto: per attuare questo sistema di valutazione bisogna che i protagonisti del percorso formativo, insegnanti, studenti e famiglie, possano avere la necessaria autonomia.

Inoltre, per favorire il continuo miglioramento dell'insegnamento impartito, la proposta di legge suggerisce un piano ministeriale di innovazione scolastica, che tenga conto dei pareri e dei solleciti delle scuole sia statali che private. Ad esse lo Stato dovrebbe assicurare senza discriminazioni i finanziamenti necessari per realizzare gli obiettivi definiti nel piano concordato.

r. i.

«ESTREMISTI», «CANI DA GUARDIA DI REAGAN» ANCORA "COMPLIMENTI" FRA SOCIALISTI E IL PCI

Ugo Intini

Pietro Folena

ROMA — La direzione comunista è riunita. Si discute della campagna per i referendum, ma in realtà è la situazione politica generale a preoccupare seriamente il vertice del pci. Il partito attraversa una crisi seria: dimissioni di dirigenti, malessere fra la base, una polemica sempre più dura con i socialisti. Anche nelle ultime ore pci e psi si sono scambiati accuse gravi. Il portavoce della segreteria socialista, Ugo Intini, in un corsivo sull'«Avanti!», giudica «*molto grave*» che la Fgci, la federazione giovanile comunista, abbia attribuito «*alla presenza di alcuni delinquenti prezzolati*» la responsabilità degli incidenti avvenuti sabato scorso a Roma durante la manifestazione della pace, e inquadra questa valutazione nella «*involuzione e confusione nel pci*». «*Questa affermazione è molto grave non soltanto perché è chiaramente falsa, ma per la mancata volontà di approfondimento che sottintende... All'inizio degli Anni Settanta, quando il fanatismo ideologico e l'estremismo stavano determinando l'incubazione del terrorismo, i comunisti attribuirono le prime violenze a "fascisti", oppure a "criminali e basta". La mancata analisi delle origini politiche culturali del terrorismo rosso contribuì certo al suo mancato isolamento iniziale e al ritardo nella sua sconfitta. Adesso, la Fgci parla addirittura di "delinquenti prezzolati". La mistificazione scoperta viene preferita alla scelta di affrontare per quello che è l'estremismo, con le sue radici politiche e culturali, che costituiscono il retroterra delle azioni criminali*».

Immediata la replica della Fgci. Il leader Pietro Folena dice tra l'altro che «*al psi ed al "partito del Golfo" gli incidenti sono serviti politicamente... Intini è oramai passato armi e bagagli a fare il cane da guardia all'interventismo e del reaganismo "made in Italy". Non accetto lezioni di democrazia da chi negli Anni 70 ha flirtato con il terrorismo rosso, dai giorni del rapimento Moro ai rapporti con autonomia operaia, perché questo serviva per colpire il pci. Quanto all'estremismo oggi in Italia non mi sembra che goda di grande salute. A meno che non vi sia qualcuno che vuole risvegliarlo per tagliare le gambe all'opposizione*».

TRAFFICO D'ARMI E APPALTI PER LE CARCERI D'ORO IN GROSSI GUAI IL MINISTRO DEI LAVORI PUBBLICI

ROMA — Le «carceri d'oro» di Nicolazzi e l'accusa di essere un trafficante d'armi rischiano di compromettere la carriera di Emilio De Rose, ministro ai Lavori Pubblici, già capo della segreteria politica di Franco Nicolazzi.

De Rose cerca di sdrammatizzare con una battuta: «*Per certi ambienti lo vendevo missili come nocciolino*». Poi, cambiando tono aggiunge: «*Si tratta di dicerie da paese, che si raccontano fra un'osteria e l'altra. Comunque, nelle voci che l'altro ieri hanno messo a soqquadro Montecitorio c'è una di congiura*».

De Rose allude ai fatti di giovedì scorso, quando si era sparsa la notizia, poi rivelatasi infondata, dell'arresto di due alti funzionari del ministero dei Lavori pubblici, presunti responsabili dell'affare delle «carceri d'oro».

De Rose insiste a dire che sia lui che il suo partito hanno le mani pulite in tutte le faccende. Si difende dalla presunta calunnia di essere un trafficante di armi in un processo intentato a Verona dallo stesso De Rose contro due giornalisti padovani, accusati di aver dato credito alle diffamazioni diffuse da alcuni ambienti politici. Nel corso di un'udienza un testimone, definito «*eccellente*», ha deposto che, secondo una voce che circolava con insistenza fra i notabili della città veneta, «*dal deputato padi Emilio De Rose si potevano acquistare armi, dalle pistole ai missili*».

Mentre avveniva il processo De Rose è stato investito anche dall'affare delle «carceri d'oro», una faccenda da 780 miliardi impugnata da una ditta che ritiene di essere stata esclusa dagli appalti di una serie di 12 istituti carcerari, a causa di irregolarità che l'azienda accusatrice imputa alla gestione del ministero ai Lavori pubblici, retto all'epoca da Franco Nicolazzi.

Su tutte le vicende ha preso netta posizione la segreteria del padi, che si ritiene offesa ed indignata dalle accuse che vengono rivolte. Con una nota sostiene che il partito «è da diverso tempo obiettivo di una squallida campagna di disinformazione che, attraverso la monotona ripetizione di calunniose affermazioni, tenta di gettare discredito sui dirigenti socialdemocratici, colpendo così l'immagine della socialdemocrazia e ritardando quindi l'opera di rinnovamento politico iniziatasi col ventunesimo congresso».

Emilio De Rose

Franco Nicolazzi

La richiesta viene da comunisti e missini

«DE ROSE DEVE LASCIARE SUBITO IL SUO INCARICO»

ROMA — Pci e msi chiedono le immediate dimissioni del ministro De Rose. La presidenza del gruppo comunista della Camera ha preso in esame «*la grave situazione in cui* — si afferma in un comunicato — *viene a trovarsi il ministro dei Lavori Pubblici a causa delle numerose accuse che gli sono state rivolte. Il giudizio sulla fondatezza deve essere affidato immediatamente alla magistratura.*

«*Perciò la presidenza del gruppo dei deputati comunisti ritiene opportuno che il ministro rassegni le dimissioni dall'incarico governativo*».

Anche i direttivi dei gruppi parlamentari del msi-dn hanno espresso l'opinione che il ministro De Rose debba «*immediatamente lasciare l'incarico ed essere allontanato dallo stesso*».

Missino un comunicato dell'ufficio stampa missino deputati e senatori del msi-dn «*hanno deciso di assumere, oltre a quelle già intraprese, tutte le iniziative necessarie all'allontanamento di De Rose dal governo*».

Arpino: bruttissimi anche inno e stellone

NON SOLO LA BANDIERA...

«Certe cose meglio non toccarle, si puo' far peggio»

TORINO — Il tricolore italiano, che gli stilisti Testa, Giugiaro e l'artista Ugo Nespolo vorrebbero cambiare, perché lo giudicano «*poco originale e banale, tutto il profilo grafico*», non piace proprio nemmeno allo scrittore Giovanni Arpino: «*La bandiera italiana non è bella. Ma tre colori che stanno insieme così... Anche l'inno italiano è bruttissimo, come lo stellone e il sigillo della Repubblica*».

Vale dunque la pena cambiarli? Arpino è netto e caustico: «*Ridisegnare la bandiera è rischioso. Certe cose non vanno toccate. C'è il pericolo che se ne inventino di peggiori*». Quanto all'inno nazionale Arpino ha un dubbio: «*Chissà se ne sta componendo uno Adriano Celentano?*». In questo caso Arpino ha già in mente un bel titolo: «*Perché non chiamarlo cafoni d'Italia?*».

Lo scrittore rivela poi un altro segreto «*quello che ormai pare trasparire dalla filigrana di tanti stemboli. Dal nostro stellone sembra che appaia sempre con maggiore frequenza la parola lotteria. Di tutto si fa concorso. L'Italia diventa un grande contenitore di soldi per spargere quanto il sigillo della Repubblica paghi già abbastanza. C'è il rischio che gli elaborati che andremo ad esaminare servano solo come primo sondaggio. Sarà poi forse necessario approfondire il lavoro*».

Giovanni Arpino

Così qualcuno incomincia a rendersi conto del costo totale di una simile impresa, che dovrebbe mutare tutti i simboli repubblicani sparsi su targhe, documenti, bolli, franchigie, carte intestate. Si parla di miliardi e gli ambienti di Palazzo Chigi ora sembrano molto imbarazzati a commentare l'impresa. La segreteria particolare di Giuliano Amato, ministro del Tesoro e vicepresidente del Consiglio, «*ritiene opportuna non pronunciarsi*».

Nessun ministro vuole parlare per primo su una faccenda che è comunque in alto. Panfani, responsabile dell'Interno e appassionato artista, è inavvicinabile. I suoi segretari dicono: «*Anche su questioni d'arte il ministro non desidera da tempo rilasciare interviste*».

In via del Corso, a Roma, qualcuno spera in una battuta di Ohino di Tacco. Dicono che abbia già osservato in silenzio i bozzetti di Testa e di Giugiaro.

m. lup.

Si chiude stasera

ARMI, OGGI DIBATTITO ALLA CAMERA

ROMA — E' in corso alla Camera la discussione sulle mozioni concernenti il commercio delle armi. Il dibattito si conclude in giornata con la replica del ministro per il Commercio estero, Renato Ruggiero, e il successivo voto dei documenti. I presentatori delle mozioni hanno avviato la discussione: l'on. Sergio Andreis del gruppo Verde ha chiesto conto al ministro Ruggiero delle discrepanze che riguardano le cifre relative alle esportazioni autorizzate di materiale bellico. Andreis ha anche chiesto chiarimenti sull'embargo verso i Paesi in guerra visto che, ha sottolineato, il ministro Andreotti ne ha affermato l'esistenza dal giugno '84 mentre Ruggiero lo fa decorrere dal novembre '86.

Andreis ha deplorato il fatto che non esistano norme penali specifiche che possano colpire l'esportazione abusiva di armi. Per il gruppo Verde è intervenuto anche l'on. Gianni Mattioli che ha messo in guardia dall'uso, anche civile, dell'energia nucleare. Il demoproletario Edo Ronchi ha sottolineato i pericoli insiti nei trasferimenti ai Paesi islamici di materiale nucleare.

Aperta la crisi alla Regione, prime mosse

PSDI, GUAI ANCHE IN SICILIA LO VOGLIONO FUORI GIUNTA

PALERMO — «Adesso la prima mossa tocca al pri» commenta il ministro dei Trasporti e segretario regionale della dc Calogero Mannino subito dopo l'apertura della crisi in Sicilia con le dimissioni del fragile monocolore democristiano minoritario in carica dal 6 agosto. Le dimissioni sono state annunciate in aula poco prima dell'una di notte dal presidente Rino Nicolosi, che conta adesso di varare il suo quarto governo. Ma quale? Ogni ipotesi è buona e c'è l'impressione che sia lì per incominciare un gioco a tutto campo che allungherà inevitabilmente almeno sino alla fine di novembre i tempi della crisi.

Il riferimento del ministro Mannino ai socialisti è pertinente. Sono stati infatti i socialisti ieri l'altro a provocare lo scossone che ha spinto Nicolosi a lasciare la spugna. Il psi infatti ha annunciato che non avrebbe più concesso l'astensione che, con quelle di padi, pri e pli, avrebbe dovuto garantire al monocolore democristiano una sia pur breve sopravvivenza fino all'approvazione del bilancio. E con l'anno nuovo — c'era chi diceva specie fra i democristiani — chissà si sarebbe anche potuti giungere alla primavera.

I tempi invece sono stati abbreviati. Nei giorni scorsi anche i liberali avevano lanciato segnali tutt'altro che rassicuranti per la sorte del governo Nicolosi. Il sottosegretario alle Finanze e segretario regionale del pli Stefano De Luca aveva lasciato chiaramente intendere che i tre deputati regionali del suo partito avrebbero iniziato a votare contro il monocolore. La funzione del terzo governo Nicolosi — in ogni caso — era stata indicata come «esaurita» da psi e laici già il mese scorso. Si erano allora accesi i primi fuochi dell'ennesima crisi in Regione, la 42ª dell'autonomia speciale siciliana.

Domani peraltro avrebbe dovuto esser posta in discussione una mozione di sfiducia presentata tre giorni fa dai comunisti, ma l'onorevole Nicolosi vuole che le dimissioni siano state presentate per questo. «Quando varammo il monocolore — ha affermato tra l'altro Nicolosi — ci proponemmo di abbandonare solo a due condizioni: se si fosse determinata una maggioranza schierata apertamente contro di noi e se si fosse interrotta la possibilità di tornare alla vecchia alleanza tra i cinque partiti. Ed è proprio questa seconda prospettiva che ho creduto di individuare».

Non tutto sembra facile. I socialisti ad esempio sono irremovibili sul «caso Palermo» e vogliono le dimissioni della giunta comunale di Leoluca Orlando eletta il 13 agosto con padi, sinistra indipendente, verdi e «città per l'uomo», un locale movimento autonomo di cattolici. A questo riguardo non manca chi fa osservare che si potrebbe arrivare all'esclusione dei socialdemocratici dal governo regionale e questa sarebbe un po' una vendetta dei socialisti nei confronti del ministro dei Beni culturali Carlo Vizzini, il leader siciliano del padi fautore della giunta pentacolore di Leoluca Orlando.

Antonio Ravidà

Il procuratore della Repubblica di Como spiega i suoi dubbi

«IO HO AVVERTITO I COSTRUTTORI DELL'ATR-42 ADESSO TOCCA A LORO DECIDERE COSA FARE...»

COMO — Stamane malgrado il maltempo, in quanto su tutto il Comasco piove, quasi come una settimana fa, i periti della commissione nominata dalla magistratura di Como hanno raggiunto la conca di Cretzo, per confrontare le prime risultanze emerse, soprattutto dalla decodificazione delle due scatole nere, non i resti dei Colibrì ATR 42 dell'Ati, che in servizio sulla rotta Milano-Colonia giovedì scorso si è schiantato sui monti di Barni, provocando 37 vittime.

Gli stessi commissari ieri sera si sono a lungo intrattenuti nell'ufficio del procuratore della Repubblica di Como dottor Mario Del Franco. Solo poco prima delle 24 i periti hanno lasciato il tribunale, dandosi appuntamento per questa mattina. Quando il magistrato ieri sera è salito sull'Alfetta blindata per essere accompagnato a casa, non ha aggiunto altre dichiarazioni rispetto a quelle che aveva fatto un paio d'ore prima davanti a un nutrito gruppo di giornalisti che lo avevano atteso per ore.

La riunione era iniziata poco dopo le 17.30, quando i tre periti di ritorno da Londra — Salvatore Sciacchitano, pilota dell'Alitalia, Rodolfo Galli, direttore del Registro aeronautico italiano e Stefano Rusconi, pilota — hanno varcato l'ingresso del tribunale di Como per inifilarsi nell'ascensore che li ha portati al quinto piano dove ad attenderli c'erano, oltre al magistrato, anche gli altri due esperti Franco Panzeri, presidente dell'Aeroclub di Como e Antonio Giacomino, responsabile dei vigili del fuoco di Como. Esperti, questi ultimi due, che non erano stati a Londra.

La zona della sciagura è sempre presidiata e gli inquirenti sono tornati per nuove indagini

La riunione è andata avanti per oltre sei ore. Attorno alle 22 il magistrato è uscito dal suo ufficio per rilasciare alcune dichiarazioni. Per la verità il dottor Del Franco si è più volte trincerato dietro il segreto istruttorio, considerato che questa fase dell'inchiesta sembra essere molto delicata. «*Mi rendo conto che l'opinione pubblica deve essere informata, ma ritengo che per essa sia molto più importante sentirsi garantita con un'inchiesta che vuole essere completa e capillare*» ha detto il magistrato.

Durante la lunga riunione il giudice e i periti hanno più volte ascoltato le registrazioni degli ultimi istanti di volo dei Colibrì dell'Ati, impresse su nastro magnetico e quindi riprese tramite un normale registratore portato in fretta e furia da un sottufficiale dei carabinieri. Niente è stato detto su quanto i periti hanno ascoltato. Il magistrato anche a questo proposito si è trincerato dietro un «no comment».

Pare tuttavia che dalla registrazione emergano scambi di parole concitate dei piloti.

Il magistrato ha comunque voluto precisare che «*sono stati informati tutti gli enti interessati e quindi messi in condizione di intraprendere eventuali iniziative. Con questo intendo dire* — ha puntualizzato il dottor Del Franco — *che dai risultati della decodificazione delle scatole nere sono al corrente i costruttori, i gestori, i proprietari di questo tipo di velivolo i quali, se lo riterranno opportuno, potranno prendere eventuali provvedimenti*».

Per quanto riguarda la compagnia di bandiera italiana si sa che manterrà a terra ancora per un paio di mesi i Colibrì. Questo sinché l'inchiesta non sarà terminata. Al magistrato è pure stato chiesto se dalle risultanze della decodificazione sono stati interessate anche le altre compagnie straniere che possiedono Atr-42. Il magistrato a questo proposito ha affermato che non è, almeno per ora, suo compito informare anche le compagnie straniere. Verosimilmente però lo ha fatto il ministero degli Esteri.

Al magistrato è stato domandato se sono state accertate anomalie agli impianti antighiaccio, che tutto lascia supporre siano la causa del disastro. Del Franco anche in quest'occasione si è trincerato dietro un «no comment». Gli è anche stato chiesto se salirebbe su un Atr-42. «*Volare? Ho paura...*», la risposta del procuratore della Repubblica di Como. Non ha poi voluto confermare, e neppure smentire, l'indiscrezione secondo cui sarebbero state trovate anomalie all'impianto per liberare dal ghiaccio le ali, i piani di coda, le eliche, le prese d'aria dei motori dell'Atr-42.

Ieri con insistenza a Como, ma anche a Roma e a Milano, circolava la voce secondo la quale dalla decodificazione delle scatole nere sarebbero emersi dei limiti nella progettazione dei Colibrì. Alla precisa domanda, il magistrato ha preferito non rispondere. Tuttavia si conferma che da un paio di giorni a Pomigliano d'Arco, vicino a Napoli, all'Aeritalia, l'azienda che insieme alla francese Aerospatial costruisce gli Atr-42, c'è un ufficiale dei carabinieri di Como. A far cosa? A sequestrare i piani di costruzione dei Colibrì. Del Franco ha tuttavia tenuto a precisare che ha fatto acquisire agli atti tutta una serie di documentazioni sull'aereo.

Marco Marelli

Cucinava uccelli «protetti»

PARMA — Spennava nel proprio ristorante, prima di metterli in padella, pettirossi, capinere, usignoli ed altri volatili di specie protette ma i carabinieri se ne sono accorti, denunziando la donna per ricettazione e risalendo ai bracconieri, a loro volta denunciati per furto aggravato ai danni dello Stato.

Protagonisti della vicenda, Orsola Pettolini, proprietaria di un ristorante di Origgaghe (Brescia), nel cui capiente frigorifero sono stati rinvenuti sei chilogrammi dei minuscoli uccelli, e Francesco e Domenico Frassi, titolari di licenza di caccia. Nel dare notizia del fatto, la Lipu di Parma (le sezioni della Lega del Piemonte e della Lombardia hanno collaborato ai blitz dei carabinieri) aggiunge che nella malga dei Frassi in val Camonica sono stati sequestrati un centinaio di uccelli protetti che stavano per essere consegnati a ristoranti.

Morta la nigeriana aggredita

LIVORNO — Una donna nigeriana, Rose Omoregie, di 31 anni, nativa di Benincity, è morta ieri sera dopo cinque mesi di coma nel Centro di rianimazione dell'ospedale di Livorno dove era stata ricoverata la sera del 15 maggio scorso dopo essere stata trovata in gravi condizioni nella pineta di Migliarino. La donna, secondo le indagini della polizia, era stata colpita alla testa con un corpo contundente da una persona con la quale si era appartata. Gli accertamenti degli investigatori non hanno portato finora alla identificazione del responsabile dell'aggressione.

Traffico armi: lunedì il processo

SAVONA — Sarà celebrato lunedì prossimo il processo a carico di John Scallan di 48 anni, il comandante del mercantile «Fauthulkair» fermo a Savona dopo il sequestro di 14 tonnellate di armi.

Il comandante Scallan è stato interrogato ieri pomeriggio, nel carcere di Marassi, a Genova, dal sostituto procuratore Tiziana Parenti. Secondo quanto sarebbe emerso nel corso dell'interrogatorio il comandante avrebbe ribadito di avere ignorato che trasportava armi e soprattutto di non essere stato a sapere quale tipo di materiale contenevano i containers. Il processo secondo i giudici savonesi rappresenterebbe un autentico precedente poichè non esisterebbero sentenze o casi simili su questa materia.

Un isolotto tutto per nudisti

BELGRADO — L'isolotto di Goli Otok nella costa dalmata in Jugoslavia (4,6 chilometri quadrati di superficie) che dal 1949 ospita un penitenziario diventerà il paradiso dei nudisti. La decisione di chiudere il penitenziario e di restituire l'isolotto al comune di Arbe sull'omonima vicina isola, è maturata dalla difficoltà e dai costi crescenti per rifornire via mare il luogo di pena delle derrate alimentari, dell'acqua e degli altri generi di consumo. Il penitenziario ospita attualmente dai 300 ai 400 detenuti che saranno via via trasferiti fino al completo abbandono delle strutture. L'isola sarà consegnata il 31 dicembre del prossimo anno al comune di Arbe, che ha già esaminato una serie di progetti per la realizzazione di infrastrutture turistiche.

Omicidio nel Casertano

CASERTA — Un uomo, Enrico Rapetti, di 53 anni, è stato ucciso in circostanze non ancora chiarite nella tarda serata in via Porta Napoli, a Capua. L'uomo sarebbe stato avvicinato da uno sconosciuto che gli ha sparato contro un colpo di pistola al torace. L'uomo è stato soccorso da alcuni passanti e trasportato nell'ospedale di Capua dove è morto poco dopo il ricovero. Rapetti non aveva precedenti penali. Gli investigatori non escludono che l'ucciso sia rimasto vittima di un malvivente durante un tentativo di rapina.

LECCE: VENDE FIGLIO NEONATO ARRESTATI MADRE E 2 CONIUGI

LECCE — *Una giovane donna che aveva ceduto suo figlio, di pochi giorni, la coppia di coniugi che lo ha «comperato» ed il «mediatore» della compravendita sono stati arrestati ieri ad Alessano, piccolo centro agricolo in provincia di Lecce. I quattro arresti sono stati compiuti dai carabinieri nell'ambito di indagini avviate nel giugno '86, quando nello stesso paese era stato scoperto un «traffico» analogo, per il quale furono arrestate un'altra giovane donna ed un'altra coppia di coniugi.*

Gli arrestati sono la madre del neonato, Rosanna Marciano, 23 anni, i coniugi Rocco Manni e Luigia Viva, entrambi di 33 anni, di Surano — a venti chilometri da Alessano — e Teodoro De Nuccio, 30 anni, con precedenti penali per vari reati. I mandati provvisori di arresto contro di loro, per concorso in alterazione di stato civile, sono stati firmati dal pretore di Alessano, Ferruccio De Salvatore. Le indagini sono state svolte dai carabinieri della tenenza di Tricase (Lecce), in collaborazione con quelli di Nociglia ed Alessano.

Le due donne sono rimaste nelle rispettive abitazioni, avendo il pretore disposto per ora gli arresti domiciliari: Rosanna Marciano deve riprendersi dallo stress del parto, avvenuto undici giorni fa, mentre a Luigia Viva è stato temporaneamente affidato in custodia il bimbo.

Manni — che svolge l'attività di macellaio — è stato rinchiuso nel carcere di Lecce e De Nuccio a Maglie (Lecce). Fino a questo momento non si sono appresi particolari sulla comprensibile ed Alessano.

Secondo voci raccolte in paese, però, i coniugi potrebbero aver pagato una somma che si aggirerebbe sui dieci milioni di lire. Si è saputo, inoltre, che gli inquirenti ritengono di aver individuato una precisa organizzazione che potrebbe aver condotto numerose altre trattative per la vendita di neonati.

Nel giugno '86 i carabinieri arrestarono Donatella Cazzato, 20 anni, pure di Alessano, che aveva «venduto» il proprio bambino appena nato ai coniugi Vito Papa e Maria Belfini.

Un mercato nero per le scorie dell'«Italsider»

GENOVA, RACKET DELLA «LOPPA» DICIANNOVE RINVIATI A GIUDIZIO

GENOVA — Il sostituto procuratore della Repubblica di Genova Mario Morisani ha chiesto al giudice istruttore Roberto Fucigna il rinvio a giudizio di 19 persone coinvolte nella cosiddetta vicenda della «loppa» (residuo di lavorazione dell'acciaio) volta all'acquisizione del controllo dell'autotrasporto nello specifico settore dell'Italsider.

Per 18 di essi (tutti autotrasportatori il pubblico ministero ha chiesto che si proceda con l'accusa di associazione per delinquere di stampo mafioso. Sono: Gabriele Arata, Nino Bonaccorso, Demetrico Cascio, Luciano Cherchi, Luigi Delle Noci, Carmelo Drago, Nicola Fiaschi, Raimondo Fiaschi, Pasquale Galluccl, Mauro Garofalo, Francesco Cercali, Fausto Loi, Giuseppe Mascaro, Luigi Mirto, Antonino Nucera, Antonio Rocca, Nicola Sciaioja, Rosario Vitelli. Per Concetta Vitelli, la pubblica accusa ha invece chiesto il proscioglimento per insufficienza di prove dal reato associativo di stampo mafioso ed il rinvio a giudizio per lesioni nei confronti di un altro trasportatore.

Gli imputati, secondo il p.m., si sono avvalsi della forza di intimidazione derivante dal vincolo associativo e della condizione di assoggettamento e omertà che ne deriva per commettere reati di estorsione, violenza privata, minacce ai danni di altri autotrasportatori ed acquisire, così, tramite i consorzi «Cotal» e «Coat», il controllo di trasporto della «loppa» per conto delle varie ditte che acquistavano il prodotto dell'Italsider.

Per quanto riguarda Fausto Loi, sindacalista degli autotrasportatori, avrebbe promosso e organizzato l'associazione. Secondo l'accusa quando fu costituito il «Cotal» nel 1983, nell'acquisizione delle commesse, sarebbero stati usati, da parte dei soci, metodi scorretti. Nel corso degli episodi accaduti tra il 1982 e l'84 furono anche organizzati apparenti scioperi solo al fine di impedire che altri autotrasportatori caricassero il materiale. Nel 1984, tra l'altro, alcuni soci dimissionari del «Cotal» costituirono il «Coat» e i due consorzi si sarebbero divisi il lavoro escludendo, di comune accordo, gli altri autotrasportatori. Fausto Loi e gli altri imputati durante gli interrogatori hanno sostenuto che le loro azioni sono state sempre rivolte al rispetto della norma e della consuetudine sindacale e che non hanno mai usato violenza contro gli altri autotrasportatori.

SIAMO TUTTI NELLE MANI DEL «GRAN COMPUTER»

(Segue dalla 1ª pagina)

to del computer. Peggio che mai. Un seno e un naso segnati da una malattia sono per sempre parti di creature umane, e il discorso, anche se drammatico, resta un discorso umano. E' invece già disumano affidare, con tanto orgoglio e con incoscienza, sempre e comunque questo discorso umano, di vita, di salute, di sopravvivenza o agiatezza per miliardi di uomini, di miseria, di morte e di malattia per altri miliardi di uomini, definitivamente ad un computer, dimenticando che da un computer può uscire solo quello che l'uomo ci mette, per quanto elaborati e stupefacenti fino ad un certo punto possano essere i risultati. In ambedue i casi — del naso e del seno o del computer — mi pare che si stia giocando sempre più irresponsabilmente, con grande ipocrisia, e con menzogna ormai codificata e pressoché onnipresente: che tutto ciò che ormai sembra avviato addirittura alla creazione del «pensiero artificiale» dipenda sempre e soltanto dall'uomo più potente, più ricco, più colto. Che peso ha il povero in una società del genere? Che farne dei poveri? In nome del progresso scientifico (per due terzi applicato da sempre alla guerra) l'uomo, i Paesi, spendono capitali che sarebbero stati già sufficienti a trovare il rimedio contro il tumore, oggi l'Aids, e tutti gli altri disastri ormai irreversibili; e per lo sviluppo dell'alfabetizzazione, per la fame e la sopravvivenza di tutti gli emarginati.

John Galbraith, storico dell'economia, anche di recente ha tolto molte illusioni al proprio Paese. Ha detto che gli Stati Uniti, già prima e oggi soprattutto con la presidenza Reagan, hanno arricchito ulteriormente i ricchi e impoverito i già più poveri, tutte le minoranze, e non solo quelle degli Stati Uniti. Il discorso sull'austerità, prefazione e condizione indispensabile a ogni discorso sulla giustizia, è stato già teorizzato milioni di volte nella storia moderna, ma non è stato ancora realizzato. E' per questo che un seno, un naso, un computer possono far morire di crepacuore tanto i poveri che, in parte, i ricchi. E il Gran Computer può continuare, tranquillo, a sbagliare, a terrorizzarci o ad illuderci.

Nazareno Fabbretti

Il celebre attore è alla sua prima regia cinematografica

E KINSKI RESUSCITA PAGANINI

IL VOLTO DI KLAUS, LE MANI DI SALVATORE ACCARDO

ROMA — L'esordio nella regia di Klaus Kinski sta avvenendo con «Kinski-Paganini», un film particolarmente impegnativo in quanto egli è anche autore del soggetto e della sceneggiatura e protagonista.

Il noto attore tedesco è talmente convinto dell'operazione che sta realizzando (l'aveva in progetto da 12 anni) che ha voluto addirittura legare il suo nome a quello di Paganini nel titolo del film. Proprio per questa ragione il neo-regista ha chiesto di non essere «distratto» con incontri-stampa e interviste. Ricerca, infatti, non sono apparsi servizi od interviste in Italia o all'estero.

Da quando il produttore Augusto Caminito ha deciso di realizzare il film (per la Scena Film e Rete Italia) Kinski si è immedesimato immediatamente nel personaggio e ha iniziato ricerche in tutto il mondo per raccogliere il maggior numero di notizie. Ha racimolato libri, stampe, lettere, partiture, ha studiato i costumi e le mode dell'epoca, ha fotografato tutto il materiale e ingrandito particolari per cogliere il dettaglio significativo.

Si è tinto i capelli di nero alcuni mesi fa, si è circondato di gigantografie di Paganini ed ha ascoltato per ore le sue musiche e quelle eseguite da Salvatore Accardo appositamente per il film.

Così Kinski è diventato Paganini. Kinski passa dalla scena alla macchina da presa, controllata con il monitor, si sistema il costume e i capelli davanti ad uno specchio che il suo truccatore sposta sempre seguendolo, cambia camicie, mantelli, cappelli e baffetti fino a trovare quello giusto.

Nella sua opera prima il regista ha voluto far esordire il figlio Nastassja, che impersona il figlio di Paganini, Achille, all'età di dieci anni. Il rapporto tra padre e figlio è intenso, di contatto continuo, di piena fiducia. Sembra che il bambino abbia sempre recitato e si dimostra completamente a suo agio. Ma la sorpresa, per tutti i tecnici della «troupe», è rappresentata dall'attore-regista Kinski che non sta fermo un solo attimo: sale e scende le scale, si toglie le scarpe perché il tacco alto non gli permette di correre, chiama le comparse, sposta i vasi di fiori, si fa una splendida vestaglia.

Infaticabile e sempre presente, vede, controlla, gira, fotografa, sposta le macchine da presa, dà il via alle carrozze, è ovunque, vede tutto, capta tutto. Di particolare cura sono le scene girate nel Teatro Regio di Parma. Sono stati ricreati concerti tenuti da Paganini nei teatri di tutta Europa, con la presenza di centinaia di comparse e di alcuni violinisti dell'accademia. Kinski non ha mai voluto utilizzare luci artificiali ed ha richiesto alla direzione del teatro un permesso speciale per accendere le candele, esattamente come nell'800.

L'atmosfera è apparsa straordinaria, con la luce dorata sembrava veramente di vivere in un'altra epoca. Per i primi piani, quando si sono girate le reazioni del pubblico alla musica, egli ha avvicinato al viso un candelabro per ottenere così quella luce magica che solo le candele possono dare. In scena vi è stata anche Dalila Di Lazzaro che impersona la baronessa Helene Von Feurbach, la quale si innamorò pazzamente di Paganini e volle assistere a tutti i concerti dello straordinario violinista. E' intervenuto anche il maestro Salvatore Accardo, indossando un costume identico a quello di Kinski, e sul palcoscenico ha eseguito i concerti con uno dei suoi preziosissimi Stradivari.

Nel film, quindi, le mani di Paganini saranno quelle di Salvatore Accardo. Gli altri interpreti di «Kinski-Paganini» sono Debora Caprioglio, Eva Grimaldi, Donatella Rettore, Werner Bitter, Michel Piccoli, Marcel Marceau.

Direttore della fotografia è Pier Luigi Santi.

MULLOVA

Meglio su disco

Ascoltata qualche tempo fa su un disco la giovane violinista sovietica Viktoria Mullova era parsa, nel Concerto di Sibelius, una concertista portentosa. Con comprensibile curiosità siamo andati ieri sera all'Auditorium per ascoltare il Concerto che la medesima violinista teneva col pianista Charles Abramovic per l'*Unione Musicale*. Una volta di più dobbiamo riconoscere che le incisioni discografiche fanno delle promesse che non sempre la realtà mantiene. La Mullova è, bene inteso, una concertista di razza e le grandi affermazioni ai concorsi internazionali che l'hanno imposta qualche anno fa sono pienamente meritate.

Le manca tuttavia, almeno per ora, quella porzione di charme che per la perfetta riuscita di un violinista è indispensabile. Ciò dipende probabilmente dal fatto che il suo è un personaggio un poco austero.

Per iniziare il suo concerto ha scelto una Sonata di Mozart, quella in fa maggiore K. 378 nella quale si aveva la percezione di un vago disagio sonoro, come a dire che la cavata del suo violino risultava un po' troppo densa, priva pertanto di quella levità e di quella trasparenza che Mozart richiede. Tali qualità ci sono invece parse presenti nell'esecuzione del pianista Abramovic ed in maniera notevole. Rimasto il bravo pianista dietro le quinte la Mullova ha proseguito da sola con la Sonata di Bartok per violino solo, quell'estremo capolavoro che il musicista ungherese compose nel 1944, durante l'esilio americano, dedicandolo a Menuhuin.

Qui il talento della giovane violinista sovietica ha colto la sua affermazione migliore per agilità ritmica, tecnica impeccabile e capacità di immedesimazione nella complessa trama compositiva. Anche la Fantasia in do maggiore di Schubert sul tema del Lied «Sei mir gegrüsst» ha avuto momenti di alta poesia ed è servita a far nuovamente risplendere anche le qualità del bravo pianista accompagnatore. A conclusione del concerto *La Campanella* di Paganini: il virtuosismo della Mullova è impeccabile ma in una pagina simile occorrerebbero quelle qualità di leggerezza, quasi di ironia, delle quali abbiamo notato la mancanza.

Non proprio affascinato ma pieno di ammirazione il pubblico ha reagito con applausi calorosi inducendo i due musicisti ad eseguire fuori programma una pagina di Prokofiev. Alle prese con quei ritmi scalpitanti e con quella sonorità un po' acidule la Mullova è tornata a dare il meglio di sé lasciandoci con l'impressione che si tratta di una personalità alquanto complessa ed ancora in evoluzione e quindi con il desiderio di riascoltarla, magari in un diverso repertorio.

Enzo Restagno

MORTO GABOR

il regista di «Angi Vera»

ROMA — E' morto ieri sera in seguito ad un infarto il regista ungherese Pal Gabor; aveva 55 anni. Era noto al pubblico italiano per numerosi film di qualità e di successo fra cui «*Angi Vera*», premiato a Cannes nel '79 e trasmesso anche dalla televisione italiana. L'anno scorso aveva girato «*La sposa era bellissima*», un film di coproduzione italo-ungherese.

Si trovava nella palazzina dell'accademia di Ungheria, di cui era ospite, quando aveva accusato un malore. Chiamata d'urgenza un'ambulanza, il personale medico non poteva far altro che constatare il decesso del regista. La salma sarà riportata in patria a cura dell'accademia d'Ungheria.

Laureato in lettere a 24 anni, Gabor, dopo un'esperienza inedita in una scuola di provincia, si iscrisse alla facoltà di Cinema, diventando regista a 30 anni.

Dopo una lunga gavetta (è stato tra l'altro assistente di Zoltan Fabri e Maria Meszaros) «sfondò» con «*Angi Vera*», che ottenne il premio Fipresci a Cannes nel '79, la Conchiglia d'argento a San Sebastiano, altri premi a Chicago, Oslo, Londra, Budapest e San Paolo. Analisi amara dell'Ungheria Anni 50 attraverso la ricerca sentimentale e politica di una ragazza che sacrifica l'amore per la carriera, «*Angi Vera*» è stato un grandissimo successo di critica e di pubblico, anche grazie all'interpretazione dell'eccellente Veronica Papp.

Gabor apparteneva, con Szabo e Gaal, alla cosiddetta «*scuola ungherese*», quella che agli inizi degli Anni 80, approfittando di una più democratica situazione politica, fondò il gruppo Bela Balazs.

Recentemente Gabor aveva realizzato altri buoni film, ma senza più raggiungere il successo di «*Angi Vera*». Tra questi «*Vite sciupate*» e «*La sposa era bellissima*» con Angela Molina, girato in Italia.

Nel nostro Paese il regista aveva lavorato recentemente a «*I giorni della vendemmia*», dal romanzo di Enzo Lauretta, ambientato nel periodo del primo dopoguerra. Si apprestava a ritornare in Ungheria per dar vita ad un progetto cinematografico che riguardava «*Il generale*», sulla figura di Laszlo Rajk, ministro degli Esteri ungherese accusato di essere una spia degli americani.

Diceva Gabor del suo lavoro «*Il mio è anche un cinema didattico: l'importante è trovare un equilibrio tra il versante educativo e quello spettacolare, che non va mai tralasciato. Io mi concentro soprattutto sulla scelta del soggetto. E' fondamentale avere dei personaggi che esprimano sentimenti veri, in cui il pubblico possa identificarsi*».

Prende il via dopodomani la terza serie del programma

UN SABATO SERENO, MA ANCHE VARIABILE

Con Giovanna Elmi, Osvaldo Bevilacqua e la posta di Max Catalano

SANTA MARGHERITA DI PULA (Cagliari) — Il 24 ottobre comincia la nuova serie di «*Sereno Variabile*», il programma condotto da Maria Giovanna Elmi e Osvaldo Bevilacqua. Per presentare lo spettacolo, giunto alla decima edizione, la Rai ha fatto le cose in grande convocando una conferenza stampa («*La prima, da quando facciamo questa trasmissione*», ha detto compiaciuto Bevilacqua che firma il programma con Luigi Costantini) a «*Forte Village*», alla quale sono intervenuti gli autori, i conduttori, il regista e tutto lo staff.

La Rai, come ha spiegato il capostruttura della seconda rete, Leonardo Valente, ha voluto compiere un gesto «riparatore», nei confronti di una trasmissione «*sopravvissuta a tutte le stranezze del palinsesto*»: l'edizione 1987-88 andrà in onda il sabato dalle 12,15 alle 13.

«*Una collocazione più naturale*», ha precisato Valente, che inserisce il programma in una posizione privilegiata nel contesto della «*televisione del week-end*» che comincia il sabato alle 8 del mattino e si conclude la domenica sera.

La nuova serie di «*Sereno Variabile*» è articolata in tre fasi: una di servizio («*Per viaggiare informati*»), una di evasione (un vero rotocalco) e una di gioco («*Viaggio chi vince*»).

Il programma, che avrà un costo per puntata inferiore ai cento milioni di lire, conserva la sua vocazione di servizio per lo sviluppo del turismo («*E' l'unico spazio* — ha detto Valente — *riservato al turismo, una delle principali risorse del nostro Paese, dalla televisione pubblica e privata*»), ma si preannuncia con molte novità rispetto al passato.

Nella prima fase — ha detto il regista Michele Conforti — saranno fornite informazioni, segnalazioni e servizi, in collaborazione con la «*Società Autostrade*» e con l'Agip, sul tempo, sulla situazione delle strade, sulle disponibilità alberghiere delle zone prescelte. Inoltre è previsto un collegamento con una città e un centro turistico (la prima puntata sarà Milano) dove funzionerà un «*Centro reclami*» al quale potranno rivolgersi i cittadini. Sarà poi il sindaco o altro responsabile chiamato in causa a rispondere alle osservazioni.

E' previsto anche un concorso tra piccoli Comuni, «*Sereno Variabile*» metterà a disposizione un regista e una troupe e gli abitanti del paese prescelto dovranno realizzare un filmato. Il filmato ritenuto più interessante farà vincere al Comune un campo da tennis attrezzato.

Nella prima parte dello spettacolo è previsto anche una rubrica di lettere affidata a Massimo Catalano. «*Nelle altre trasmissioni*», ha spiegato Catalano, «*ci sono lettere fasulle a cui rispondono esperti veri. A "Sereno Variabile", invece, fasullo è chi risponde*».

Dopo una interruzione per il telegiornale «*Sereno Variabile*» propone il suo «*Magazine*», fatto di immagini su ambiente, archeologia, natura, tempo libero, gastronomia. Uno spazio sarà riservato alle interviste «*in-possibili*», con personaggi del passato, che serviranno da spunto per far conoscere e valorizzare i luoghi che li hanno visti protagonisti.

La terza parte, dalle 14,35 alle 15, è riservata ai quiz «*Viaggio chi vince*», un gioco a premi a carattere didattico, informativo e spettacolare curato da Michele Conforti. Due coppie si sfideranno su argomenti riguardanti il turismo e il mestiere di viaggiatore. In palio viaggi.

L'ultimo sabato del mese «*Sereno Variabile*» diventa «*special*» e propone una serie di coproduzioni con Paesi stranieri. La messa in onda sarà contemporanea. Dice Bevilacqua: «*Lo scopo è quello di far conoscere il mondo in Italia e l'Italia nel mondo*».

Juliette Greco al suo arrivo all'aeroporto di Fiumicino

Si esibirà domani a Roma in un unico concerto

GRECO: «IO SONO COME SONO»

Juliette Greco canterà a Roma al teatro Brancaccio domani. Un «*recital*» unico della sessantunenne artista, la musa dell'esistenzialismo francese che è stata la più qualificata interprete musicale dei fermenti creativi esplosi a Parigi nel dopoguerra a Saint Germain des Près tra i tavoli del Café Flore e del Deux magots e per la quale hanno scritto canzoni Sartre, Queneau e Françoise Sagan. Oltre che cantante di indimenticato successo è stata attrice di altrettanto valore e anche quando canta, Juliette Greco non si esprime solo con la voce, una voce inconfondibile, ma con corpo, con i gesti o, meglio, con movimenti sottili del corpo. A lei stessa si deve questa breve biografia intitolata semplicemente «*Io sono come sono*». «*Il mio nome è Juliette Greco. Non ho mai avuto pseudonimi. Sono nata un notte febbraio. Mia madre mi ha detto che quel giorno pioveva. La pioggia aiuta tutte le piante a crescere, anche quelle velenose. Ho vissuto un'infanzia miserabile tutto cuore, dorata tutto confort. E' sballottata con, tra notte e sole, che si diventa contestatori. Mio padre era corso. E' morto a cent'anni. Mia madre è di Bordeaux. E' uscita vittoriosa, con mia sorella, dalle prove della Resistenza e dei campi di concentramento. Io sono stata in prigione a Fresnes, condotta direttamente dal convento alla cella 325, con altre tre donne che mi hanno parlato di tutto ciò che ignoravo. Ho ascoltato molto, e tutto trattenuto. All'uscita di prigione sono andata a trovare la mia professoressa di francese Hélène Duc. Era attrice, dunque capace di capire il mio amore per il teatro. Si è occupata di me. Era una bambina, ed ero sola. E' molto difficile occuparsi di una bambina senza ormeggi. Ho seguito dei corsi di teatro con Jean-Louis Barrault, Solange Sicard e Pierre Dux. Avrei dovuto nominare innanzitutto monsieur Le Goff che mi dava qualche lezione nel suo camerino, al Français.*

«*A quei tempi abitavo in una pensione familiare dove vivevano alcuni studenti, gente di teatro, una vecchia signora che aveva consacrato la sua vita ai lebbrosi. C'era al piano terra di questa strana casa un vecchio pianoforte scordato con il quale mi ha insegnato l'amore per le canzoni. Sono sempre fedele ai miei amori. Nel 1950 ho cantato al "Boeuf sur le toit", per quindici giorni. Jean Wiener era al piano. Poi all'Antipoli di Juan-Les-Pins, con Claude Luter. E infine alla Rose Rouge. Dopo la Rose Rouge ho cantato in giro per il mondo. Sono andata in Brasile. Sono rimasta sconvolta dalla musica brasiliana. Lo sono ancora. Ho lavorato in teatro, "Victor ou les enfants au pouvoir". Un ruolo di composizione: una donna di trenta anni. Era il primo spettacolo di Michel De Ré nel teatro d'Agnes Capri. E poi "Anastasia" di Marcelle Maurette e poi "Bonheur impair et passe", di Françoise Sagan, con Daniel Gelin, Jean Louis Trintignant, Michel De Ré, Alice Cocea miei amici. Ho fatto anche cinema. Esperienza ricca, strana, profonda. Il mio primo film era firmato da Alexandre Astruc. L'aveva scritto in 16 minuti. E' rimasto dentro una cassaforte, quella di Annette Badel, allora proprietaria del Vieux Colombier. Poi ho interpretato la regina delle Baccanti nell'«Orfeo» di Cocteau. E per Jean Pierre Melville, ho lavorato in "Quand tu liras cette lettre", con Philippe Lemaire, che è divenuto il padre di mia figlia, Laurence Marie. Ho partecipato a molti altri film, che sarebbe fastidioso enumerare. Ma mi piace ricordarmi che certi furono realizzati da John Huston e Richard Fleischer, e che i miei complici si chiamavano Orson Welles, Trevord Howard, Tyrone Power, Errol Flynn».*

«*Ho più volte fatto il giro del mondo, e ogni volta ho incontrato persone che valevano il viaggio. Oggi mi ritrovo ricca di vita, d'amore e di memoria. Continuo a fare ciò che posso nel mio campo, arrampicandomi lungo i miei sentieri di capra, ma fioriti*».

5° FESTIVAL INTERNAZIONALE CINEMA GIOVANI

OGGI

Cinema OLIMPIA 1

CONCORSO

Ore 17,30 RIMEDIO CASALINGO di Maggie Greenwald (Usa)
Ore 22 FIGLIA DEL NILO di Hou Xiaoxian (Taiwan)

FUORI CONCORSO

Ore 15,30 L'INCIDENTE DEL CANNONE NERO di Huang Jianxin (Cina)
Ore 24 UN GIORNO TUTTO NUOVO (Gli Fantômes in Giappone) di Anne Gruel (Francia/Ubi)

Cinema CHARLIE CHAPLIN 2

DALLE 9,30 ALLE 24

IL CINEMA SOVIETICO DEGLI ANNI 60

Cinema CENTRALE - Hotel LIGURE

DALLE 10 ALLE 24

SPAZIO APERTO

Tessera quotidiana L. 5.000 Informazioni: tel. 514.642

DOMANI all' AMBROSIO

O.K. club
Piazza Guala 147 - Tel. 61 91 89
ore 21 INGRESSO LIBERO
LASCIO NON TI LASCIO
orch. I BAGITTARI

MUSIC AMERICA
v. Frejus 27 - tel. 447.7171
L'AMERICA TI MANDA IN AMERICA
GLI STARTER

Temperature a Torino ore 7 +12 TEMPO PREVISTO: cielo molto nuvoloso con precipitazioni sparse. Venti: deboli. Visibilità: discreta. Temperature: stazionarie. Tendenza del tempo: senza notevoli variazioni

Regioni ore 8	
Aosta	+10
Alessandria	+12
Asti	+10
Cuneo	+11
Novara	+12
Vercelli	+12
Genova	+17
Imperia	+18
Savona	+16

STAMPA SERA
spettacoli

In Italia ore 6		
Venezia	+15	
Milano	+14	
Bologna	+14	
Ancona	+14	
Roma	+16	
Napoli	+11	
Bari	+14	
Reggio C.	+20	
Palermo	+20	
Cagliari	+18	

All'estero ieri		
Atene	+14	+24
Berlino	+ 8	+15
Bruxelles	+ 5	+15
Buenos Aires	np	np
Ginevra	+ 7	+13
Lisbona	+12	+17
Londra	+12	+15
Mosca	— 1	+ 1
New York	+11	+18
Parigi	+12	+18
Tokyo	np	np

Una scena di «L'uomo capovolto» in programma al Cabaret Voltaire

DE BERARDINIS
è «L'uomo capovolto»

Con Leo De Berardinis percorriamo vertiginosamente a ritroso la strada del teatro. Presentandosi in scena come un oscillante fantasma in lino bianco, con i capelli lunghi che fanno corona agli occhi febbrili e alla bocca serrata, pronto a recitare ispirato per un'ora di fila, l'attore ci dimostra che il teatro è niente e tutto.

Via i supporti tecnologici, il microfono, le quinte, i sipari, le scene stesse. Leo si trova solitario nella trecentesca sala del Cabaret Voltaire, fieramente determinato a mostrare il suo teatro particolare che annulli il tradizionale rapporto tra la ribalta di chi agisce e la platea di chi subisce.

Lo vedremo infatti in mezzo al pubblico pronto a maneggiare con bacchette ovattate un tamburo che scandirà il senso della tragedia umana. E poi lo seguiremo con lo sguardo mentre percorre un balzano itinerario segnato dalle candeline (dev'essere un ritorno alla caverna di Platone dove le ombre disegnavano e annunciavano via il teatro via il cinema). Infine nel viavai lo contempleremo da ogni angolazione perché il teatro, quando è teatro autentico, non si nega a esperienze diverse, pertanto l'attore viene inquadrato come da un mutevole occhio che guardi dalla cinepresa.

Più volte Leo De Berardinis ha scritto, e talora praticato, un discorso che vede la luce d'un semaforo o il raggio del sole come fortissimi supporti della rappresentazione. Qui il bagliore delle candele che segnalano e al tempo stesso eludono il contatto con la platea, gli vale per modulare secondo un dolore antico i passi più diversi.

S'intitola *L'uomo capovolto* questo spettacolo e allude a una condizione universale di disagio che significhi magari anche un netto rovesciamento di prospettiva. Leo stesso non ha paura di attuarla se, dopo avere lavorato nel dopo '68 contro il teatro ridotto a mera estetica, conclude la serata con la dolce esclamazione di Eleonora Duse: *«Una sola, infinita, unica parola: l'arte!»*.

Non saremo noi a stupirci della volubilità dell'artista, che nella puntata torinese appare in forma smagliante. Avvicina tre finali di Sofocle, l'*Edipo Re* e l'*Edipo a Colono*, raccontando l'accecamento e la scomparsa di Edipo concepite come un castigo degli dei. Si aggrappa alle prime battute del *Manifesto del Partito Comunista* permettendo un inaudito aggiornamento del pensiero di Marx. Trova in una lettera di Rosa Luxemburg dal carcere la conferma d'un destino che per tutti sarà di scarnificata solitudine.

Naturalmente il teatro rappresenta la memoria non detta ma rivissuta d'un tale momento di disperazione. Ripetiamo: un teatro senza impresari e senza tecnici, con la forza della parola e la prestanza del fisico.

Così com'è il verbo di Leo piace tuttora moltissimo. Lo confermano i primi applausi e le prime prenotazioni al Cabaret Voltaire.

p. per.

La retrospettiva Anni 60 del Festival Giovani

IL CINEMA RUSSO
TRA SATIRA PUNGENTE E NOSTALGIA CONTENUTA

Ancora uno sguardo alla retrospettiva sovietica degli Anni Sessanta prima che il Festival Cinema Giovani inchiodi tutti alle poltrone per le ultime 48 ore dei film in concorso.

Un dato di cronaca ci riporta con il dovuto sarcasmo all'aria dei tempi. Dicono che un cosmonauta riferisse in televisione che prima del volo lui e i compagni chiedevano di vedere i loro film preferiti: *Il sole bianco del deserto* e *Trentatré*. La dichiarazione era censurata e «i» film si riducevano a uno solo.

Trentatré, girato di corsa da Georgij Danelija, venne visto poco nell'Unione Sovietica. Affidava a un attore brutto ed espressivo, il calvo eternamente sorpreso Evgenij Leonov, una satira sociale alla Majakovskij. Se dunque un uomo senza storia si accorge di avere un dente in più della norma, ne nasce un caso singolare ma non crudele. Parti alla sorpresa il caso risulta soffocato nell'anonimo.

Leonov, nelle mani di giornalisti e di burocrati, si fa un nome a buon mercato. Una volta che compare in pubblico, c'è una resa terribile per strappargli un autografo. Qui il regista piazza la battuta più amara del film detta da un ragazzo felice con il suo pezzo di carta firmato; a un passante inferocito che vorrebbe capacitarsi nell'eccitazione generale, non riesce neppure a dire di chi si tratta. Ma si tratta di un diverso, conviene tenerselo buono.

Al tempo stesso il conformismo non perdona. Le autorità si comportano né più né meno che come il taxista credulone quando incontra a Leonov senza riconoscerlo che il fenomeno a 33 denti è un pericoloso uomo delle nevi. Anzi un marziano e come tale da spedire in eterno nello spazio. Leonov parte in astronave con il solito compuntissimo imbarazzo e nell'esilarante finale volutamente ottimistico dove si dimostra che tutto è stato un sogno, riuscirà a cancellare l'obbrobrio del momento storico attraversato dal poveraccio.

I protagonisti di «E se fosse amore?» di Rajzman

Dalla satira pungente alla nostalgia contenuta. Con *Alì* Larisa Scepitko, oggi scomparsa in un incidente, parla di una donna degnissima, che costretta a essere giovane quando le circostanze non lo consentivano, ci capisce la sua tensione e la sua gioia nel librarsi al di sopra di cose che non sente più completamente sue.

Infine *E se fosse amore?*, dove la propensione oratoria del cinema sovietico viene liricamente messa a tacere. Che Ksenija e Boris, giovanissimi studenti, siano attratti l'una dall'altro si direbbe innegabile. Ma le convenzioni soltanto ne fanno un Romeo e una Giulietta, perseguitati dal dileggio dei compagni e dalla malizia degli adulti. Molte sono le combinazioni della vicenda — una bambina che li vede avviarsi verso il bosco, il mistero su una lettera sequestrata in classe — ma il guaio è, secondo la sceneggiatura di Olsanskij, Rudneva e Rajzman, che le combinazioni creano attraverso il comportamento degl'ignoranti una serie di assurde costrizioni.

Un giorno con tragica sintesi compare sulla lavagna la scritta *«Ksenija si è avvelenata»*. Certo si salverà, tornerà alla scuola, non avrà bisogno di matrimoni riparatori. Però incontrando un giorno Boris che ora segue studi affascinanti capaci di entusiasmarlo, darà la sconcertante impressione di comportarsi da donna vissuta e non da adolescente.

Di qui le rudi, molteplici domande del regista esemplificate nel titolo. E se tra i due fosse nato il vero amore? La risposta è sconsolante perché la macchia della colpa si allarga.

Oggi un appuntamento da non perdere con il più controverso e ardito dei temi del decennio: *L'ombra degli uni dimenticati* dell'ucraino Sergej Paradzanov.

Piero Perona

al cinema

★★★★★ ECCEZIONALE ★★★★ SUCCESSO ★★★ CONSENSI ★★ DISCORDI ★ SCARSO

PRIME VISIONI

ADUA 200
corso G. Cesare 47 Tel. 856.321
Full metal jacket, di Stanley Kubrick, con Matthew Modine, Adam Baldwin, Vincent D'Onofrio (Usa-Color) — Diciassette giovani e il loro calvario, dai campi di addestramento al truce inferno del Vietnam. Edizione originale con sottotitoli in italiano. Vist. 18. Ore 15,30; 17,30; 20; 22,30 ★★★★/★★★ Drammatico

ADUA 400
corso G. Cesare 67 Tel. 856.021
Vedi teatri

AMBROSIO
corso V. Emanuele 52 Tel. 547.007
007 Zona pericolo, di John Glen, con Timothy Dalton, Maryam d'Abo, Joe Don Baker, Art Malik (Gran Bretagna-Color) — Il nuovo James Bond alle prese con un killer donna e un diabolico piano del KGB. Avventuroso
Ore 15,10; 17,40; 20; 22,30 ★★/★★★

AMBROSIO PICCOLO
corso V. Emanuele 52 Tel. 547.007
Arma letale di Richard Donner, con Mel Gibson, Danny Glover (Usa-Colori) — Due poliziotti, uno irascibile, l'altro nervoso e dalla pericolosa infallibile. Insieme formano una coppia di ferro. Vietato 14. Poliziesco
Ore 15,30; 17,50; 20,10; 22,30 ★★/★★★

ARLECCHINO
corso Sommeiller 22 Tel. 537.192
Accadde in Paradiso, di Alan Rudolph, con Timothy Hutton, Kelly McGillis (Usa-Color) — Due anime s'incontrano in Paradiso e s'innamorano, ma quella di lei deve ancor nascere. Quando nasce, lui torna sulla Terra. FantaSco
Ore 16,30; 18,40; 20,35; 22,30 ★★/★★★

CAPITOL
via San Domenico 24 Tel. 548.605
Ultimo minuto, di Pupi Avati, con Ugo Tognazzi, Nick Novecento
Ore 15,45; 18; 20,15; 22,30 Oggi la prima

CENTRALE
via C. Alberto 37 Tel. 542.110
5° Festival Internazionale Cinema Giovani: «Spazio aperto».

CHARLIE CHAPLIN 1
via Garibaldi 32/E Tel. 545.245
Soldati - 363 all'alba, di Marco Risi, con Massimo Dapporto, Alessandro Benvenuti, Agostina Belli (Italia-Color) — Un anno di vita in caserma. Psicologie che si scontrano, solitudine, situazioni tristi e grottesche. Drammatico
Ore 15,55; 18,10; 20,25; 22,40. Vist. 14 ★★/★★★★

CHARLIE CHAPLIN 2
via Garibaldi 32/E Tel. 545.245
5° Festival Internazionale Cinema Giovani: «Cinema sovietico degli Anni 60».

CRISTALLO
via Golgi 5 Tel. 668.71.00
Quanto protocollo, di John Mackenzie, con Michael Caine, Pierce Brosnan (G. B. -Color) — Agente segreto britannico cerca di contrastare il piano di alcuni guerrafondai russi che vogliono il conflitto nucleare. Dal romanzo di Forsyth. Spionaggio
Ore 15,50; 18,10; 20,15; 22,30 ★/★★★

DORIA
via Cigna 9 Tel. 542.422
Occhi Ciornie (Occhi neri), di Nikita Michalkov, con Marcello Mastroianni, Elena Sofonova, Silvana Mangano (Italia-Colori) — Romano sposa una donna ricca. Perde tutto, diventa cameriere, s'innamora di una russa. Drammatico
Ore 15,40; 17,50; 20; 22,25 ★★★★/★★★★

ELISEO GRANDE
piazza Sabotino Tel. 447.5241
Full metal jacket, di Stanley Kubrick, con Matthew Modine, Adam Baldwin, Vincent D'Onofrio (Usa-Colori) — Diciassette giovani e il loro calvario, dai campi di addestramento al truce inferno del Vietnam. Vist. 18. Drammatico
Ore 15; 17,30; 20; 22,30 ★★★★/★★★

ELISEO BLU
piazza Sabotino Tel. 447.5241
La piccola bottega degli orrori, di Frank Oz, con Rick Moranis, Vincent Gardenia, Ellen Greene (Usa-Colori) — Avventure di un fioraio, del suo timido aiutante e di una pianta carnivora, parlante e affamata. Dolby stereo. Commedia
Ore 15,10; 17; 18,50; 20,40; 22,30 ★★★★/★★★

ELISEO ROSSO
piazza Sabotino Tel. 447.5241
L'intervista, di Federico Fellini, con Marcello Mastroianni, Anita Ekberg, Eva Grimaldi (Italia-Color) — Autobiografia (in buona parte immaginaria) del regista e della sua vita nel cinema, dei primi contatti a oggi. Commedia
Ore 16; 18,10; 20,20; 22,30 ★★★/★★★

FIAMMA
corso Trapani 57 Tel. 371.057
Appuntamento al buio, di Blake Edwards, con Kim Basinger, Bruce Willis (Usa-Color) — Giovane dirigente alle prese con una ragazza che non deve assolutamente bere. Lei beve e ne combina di tutti i colori. Commedia
Ore 16,45; 18,40; 20,35; 22,30 ★★/★★★

GIOIELLO
via C. Colombo 31 Tel. 500.780
Who's that girl, di James Foley, con Madonna, Griffin Dunne (Usa-Color) — Yuppie prossimo al matrimonio deve scortare per poche ore una ragazza uscita di prigione. Lei però vuole vendicarsi di chi l'ha fatta condannare. Commedia
Ore 16,45; 18,35; 20,35; 22,30 ★★/★★★

IDEAL
corso Racconigi 4 Tel. 531.48.16
Scuola di ladri 2, di Neri Parenti, con Paolo Villaggio, Massimo Boldi, Florence Guerin, Enrico Maria Salerno (Italia-Color) — Tornano i ladri pasticcioni. Stavolta si tratta di organizzare un furto su una nave da crociera. Comico
Ore 16,30; 18,30; 20,30; 22,30 ★/★★★

KING KONG CINESTUDIO
via Po 21 Tel. 839.75.02
Qualcosa di travolgente, di Jonathan Demme, con Jeff Daniels, Melanie Griffith, Su Tissue (Usa-Color) — Yuppie viene conquistato da una donna ambigua e sexy che cambia identità ed è rincorsa da qualcuno. Avventuroso
Ore 16,20; 18,25; 20,30; 22,35 ★★★/★★★

LILLIPUT
via XX Settembre 19 bis Tel. 837.166
Appuntamento al buio, di Blake Edwards, con Kim Basinger, Bruce Willis (Usa-Colori) — Giovane dirigente alle prese con una ragazza che non deve assolutamente bere. Lei beve e ne combina di tutti i colori. Commedia
Ore 15,10; 17; 18,50; 20,40; 22,30 ★★/★★★★

LUX
Galleria S. Federico Tel. 541.353
Beverly Hills Cop. II, di Tony Scott, con Eddie Murphy, Judge Reynhold (Usa-Color) — Ritorna in California da Detroit lo spaccone piedipiatti di colore che non ha certo paura d'alimentare la 'criminalità' ex signora Stallone Poliziesco
Ore 15,55; 18,10; 20,20; 22,30 ★★/★★★★

NAZIONALE
via Pomba 7 Tel. 518.830
Chiuso per ristrutturazione dei locali.

OLIMPIA 1
via Arimondi 31 Tel. 532.448
5° Festival Internazionale Cinema Giovani: «Concorso, fuori concorso».

OLIMPIA 2
via Sommeiller 31 Tel. 532.448
Who's that girl, di James Foley, con Madonna, Griffin Dunne (Usa-Color) — Yuppie prossimo al matrimonio deve scortare per poche ore una ragazza uscita di prigione. Lei però vuole vendicarsi di chi l'ha fatta condannare. Commedia
Ore 15,40; 18,45; 18,35; 20,35; 22,30 ★★/★★★★

REPOSI
via XX Settembre 15 Tel. 561.400
Gli intoccabili, di Brian De Palma, con Robert De Niro, Sean Connery, Kevin Costner (Usa-Colori) — Nell'America del proibizionismo quattro incorruttibili poliziotti debbono incastrare il gangster Al Capone. Drammatico
Ore 15,30; 17,50; 20,10; 22,30 ★★★/★★★★

ROMANO
Galleria Subalpina Tel. 510.165
Full metal jacket, di Stanley Kubrick, con Matthew Modine, Adam Baldwin, Vincent D'Onofrio (Usa-Colori) — Diciassette giovani e il loro calvario, dai campi di addestramento al truce inferno del Vietnam. Vist. 18. Drammatico
Ore 15; 17,30; 20; 22,30. ★★★★/★★★★

STUDIO RITZ
via Arquà 2 Tel. 852.531
Gli occhiali d'oro, di Giuliano Montaldo, con Philippe Noiret, Valeria Golino, Stefania Sandrelli (Italia-Color) — Due diversità: un medico omosessuale e uno studente ebreo nella Ferrara fascista del '38. Drammatico
Ore 16,30; 18,30; 20,30; 22,30 ★★/★★★★

VITTORIA
via Roma 326 Tel. 511.720
Ricercati: ufficialmente morti, di W. Hill, con N. Nolte, P. Boothe, M. C. Alonso. Non vietato.
Ore 15,45; 16; 20,15; 22,30 Oggi la prima

ZETA D'ESSAI
via Cellaraca 12 Tel. 748.2000
Giulia e Giulia, di Peter Del Monte, con Kathleen Turner, Sting (Italia-Colori) — Una donna vive due personalità: vedova angosciata e moglie insoddisfatta. Ucciderà l'amante del tempo reale. Vist. 14 Drammatico
Ore 20,30; 22,30 ★★/★★★

PROSEGUIMENTI

AMBRA
via C. Balbo 77 Tel. 297.167
Cavalli di razza, di Frank Roddam, con David Keith, Robert Prosky, G. D. Spradlyn (Usa-Colori) — Un allievo in una durissima accademia militare americana cerca di scoprire un oscuro complotto. Drammatico
Ore 20,30; 22,30. Ultimo giorno ★★/★★★

FARO
via Po 30 Tel. 832.314
Predator, di John McTiernan, con Arnold Schwarzenegger, Elpidio Carrillo (Usa-Colori) — Squadraccia di mercenari pronti a tutto cala nella giungla per vedersela con un nemico che ha molto poco di umano. Non vietato. Avventuroso
Ore 20,30; 22,30 ★★/★★★★

FORTINO
via Cigna 87 Tel. 484.540
Morte a 33 giri, di Charlie Martin Smith, con Marc Price, Tony Fields, Lisa Orgolini (Usa - Colori) — Fan di un cantante tragicamente morto ascolta all'inverso un suo disco e in questo modo lo rievoca. Horror
Ore 20,40; 22,30 ★★/★★★

MASSAUA
piazza Massaua 9 Tel. 798.808
Vedi teatri

NUOVO ODEON
via Venezia 8 Tel. 749.2362
Arizona Junior, di Joel Coen, con Nicholas Cage, Holly Hunter (Usa-Colori) — Poliziotto ed ex galeotto, freschi sposi, nell'impossibilità di diventare genitori, rapiscono un bimbetto. Ma vari criminali hanno la stessa idea. Commedia
Ore 20,20; 22,30 ★★★★/★★★

SELENE D'ESSAI
corso Belgio 52 Tel. 874.171
L'amico mio amica di Eric Rohmer, con Emmanuelle Chaulet, Eric Viellard (Francia-Color) — Da Venezia il sesto episodio della serie «Commedia e proverbi» dove sono di scena amicizia, dubbi e infedeltà, trattati con ironia. Commedia
Ore 20,30; 22,30 ★★★★/★★★

LUCI ROSSE

ALESSANDRIA (via Becchi 18, tel. 511.293)
Blue jeans (Femmine superpoma) con Annette Haven (Usa 1987). Ore 14,05; 15,25; 16,40; 18,10; 19,35; 21; 22,35.

ANGELO PASSICAT (c. P. Oddone 21, tel. 484.821)
Di giorno di notte davanti dietro — **Erotic perfect partners**, con Amber Lynn, Tamara Longes. 1° visione. Ore 15, ult. ore 22,30.

CINECLUB (v. Fr. Casandra 15)
Jet Sex. Dalle 14,30 alle 23. Novità assoluta. Ingresso riservato ai soci.

HOLLYWOOD (c. Regina Margherita 105, t. 521.5440)
Desideri bagnati di Samantha — Pissing passion. Non stop dalle 10 alle 2 Ult. 24.

MAFFEI (via P. Tommaso 5, tel. 665.334)
Becca bianca becca nera, con Ajita Wilson, Marina Lotar, Gabriel Pontello. Colori. Ap. 14,30; ultimo 22,30.

MANON (largo Giulio Cesare 105, tel. 267.974)
Fast food acalorato. Colori. Ap. 15; ult. 22,30

METROPOL (via Principe Tommaso 6, tel. 650.54.70)
A grande tregada (Hard Brasil 87), con Lia Soul, Solange Dumont. Colori. Ap. 14,30; ult. 22,30.

TEATRO COLOSSEO TEATRO
FINALMENTE!!!
«CIAO PINOCCHIO»
Una fiaba per i giovani Un musical per tutti
dal 24 ottobre, ore 21
matinée scontati per le scuole riduzioni per enti ed associazioni
Prenotti Unico Teatro ore 10-18 - t. 882.00.34

TEATRO MASSAUA
Piazza Massaua 9 - Tel. 795.803
PIU' DI 10.000 SPETTATORI HANNO APPLAUDITO
GIPO
in
TURIN BEL CHEUR
Stasera ore 21,15
ULTIME SETTIMANE

TRA DUE FUOCHI il gruppo
ABBONAMENTI 1987-1988
Presso:
Teatro Adua
Salone La Stampa
Alca
Celid
(Palazzo Nuovo, Architettura, Politecnico)
Libreria Campus
Tel. 274.3276/287.871

ALTRE VISIONI

CHIOSCO (via Nizza 56, tel. 687.669)
Blade Runner, con Harrison Ford, Sean Young. Ore 18,30; 22,15.

MILANO ROY DU SEXE (v/a Milano 8, tel. 530.269)
Glamour Festival. **Cafè the... pose**. New production '87 (a grandissima richiesta). **Deep Shock Movie**. Novità. Non stop dalle 9 all'1. Ult. ore 23,30.

PRINCIPE (v. Pr. d'Acaja 45, t. 749.6851)
Marina corpo da possedere, con Marina Frajese. (Sensuali erotic lover). Colori. Ap. 15, ult. 22,30

REGINA (c. Reg. Margh. 123, t. 839.885)
Poker di donne, con Karin Schubert, Marina Lotar. Erotici lesbici, con Marilyn Lamour. Colori. Alle ore 10, ult. 22,30. Continuato.

ROMA BLUE (v. S. Donato 45, t. 487.788)
Coppe erotiche di champagne, con Damian O'Brien, Jessie Adams (super hard core). Colori. Ap. ore 16; ult. 22,30. Ingresso L. 3500.

SPEZIA (via Nizza 170, tel. 656.3817)
Marina vestita d'amore, con Marina Frajese (novità). Ap. ore 15; ult. 22,30

TORINO (v. Buozzi 8, tel. 500.285)
Supermacchie per magici visioni, con Karin Schubert, John Holmes, Amber Lynn, Marina Lotar. Ore 10, ult. 22,30. Non stop.

VITTORIA VENETO (piazza Vittorio Veneto 5, tel. 871.642)
Sensi bestiali (Animal Love). Non stop dalle 14 alle 24.

MUSEO DELL'AUTOMOBILE
C. Unità d'Italia 40 - Tel. 677.666
Mostra del Modellismo Storico

Fino a domenica 25 ottobre

SALA VALENTINO
NUOVO PROGETTO PROSA
STAGIONE TEATRALE 87-88
ABBONAMENTO A 7 SPETTACOLI
a scelta su 11 L. 98.000
ridotto giovani L. 35.000
speciale studenti a recite scolastiche
in vendita presso
Teatro Nuovo, c. D'Azeglio 17
Celid, Palazzo Nuovo, v. S. Ottavio 20
Salone La Stampa, via Roma 80

Nuovo
Balletto ore 20,30
e domenica ore 10 e ore 15
INCONTRI ITALO-FRANCESI DI DANZA
220 ballerini in Concorso
Organizzazione C.N.I.D. - T.N.T.